



El Boletín Epidemiológico Semanal tiene como objetivo dar a conocer la situación epidemiológica de los eventos de notificación obligatoria que se vigilan a través del módulo de vigilancia especial y del módulo de alerta temprana.

Boletín Epidemiológico
Semanal 34
Desde el 20/08/2017
al 26/08/2017

Contenido

Enfermedades más comunes tras inundaciones.....Pág. 1

Eventos de salud pública de importancia internacional..... Pág. 1

Situación de enfermedades de notificación obligatoria.....Pág. 2-11

Indicadores de desempeño de vigilancia epidemiológica.....Pág. 12

Dirección

Santo Tomás de Aquino N°1,
Zona Universitaria, Distrito
Nacional, Rep. Dominicana.

Teléfonos:

809-686-9140
809-686-7347
809-686-5327
1-809-200-4091
Fax: 809-689-8395

Email:

dige-
pi@ministeriodosalud.gob.do

Web:

www.digepisalud.gob.do

Enfermedades más comunes tras inundaciones. OPS/OMS

Los fenómenos meteorológicos como los huracanes e inundaciones no sólo causan estragos en las comunidades, también impactan directamente en la salud de los habitantes al favorecer el desarrollo de enfermedades. El *abogamiento* es la principal causa de muerte por las inundaciones; otros riesgos que ponen en peligro la calidad de vida de los afectados, son principalmente las infecciones y los traumatismos. Las *infecciones respiratorias* son las que ocurren con mayor frecuencia con posterioridad a un desastre natural. Dentro de los factores de riesgo asociados se puede enumerar: el hacinamiento y la ventilación inadecuada de los hogares.

Las *infecciones gastrointestinales*, ocurren por consumo de agua y alimentos contaminados, los principales factores de riesgo son la no disponibilidad de agua potable, las malas condiciones de saneamiento y de higiene personal, junto a una inadecuada preparación de los alimentos; la *leptospirosis*, cuyo contagio es principalmente por contacto con orina de animales contaminados; la *infección de heridas*, la *conjuntivitis* y las *enfermedades transmitidas por vectores*, estas últimas se presentan en forma más tardía en comparación a otras infecciones.

La OPS recomienda que con el objetivo de reducir al mínimo los efectos de los desastres naturales, es indispensable que los países con alto riesgo tengan capacidad institucional profesional y permanente en preparativos para desastres, como parte de un programa integral para el manejo de los mismos.

Eventos de salud pública de importancia internacional

Difteria en las Américas. Actualización epidemiológica, 22 de agosto 2017. OPS/OMS

Desde la semana epidemiológica (SE) 1 a la SE 32 de 2017 tres países en las Américas han notificado casos sospechosos y confirmados de difteria: Brasil (1 caso), Haití (80 casos) y la República Bolivariana de Venezuela (123 casos).

En Brasil, en la SE 30 de 2017 se confirmó un caso en el estado de Roraima, el cual tiene como lugar probable de infección Venezuela. No se registraron casos secundarios relacionados con este caso.

En Haití, entre las SE 1 y 30 de 2017, se notificaron 72 casos probables. La mayoría (81%) de estos casos tiene entre 0 y 10 años de edad y 60% son mujeres. Del total de casos, 22 fueron confirmados por laboratorio, 3 de ellos fatales (letalidad=13.6%). Entre los casos confirmados, en 54.5 % se desconoce el estado vacunal. Los casos confirmados proceden de 4 departamentos: Artibonite, Centre, Ouest y Sud Est.

En Venezuela, entre la SE 28 de 2016 y la SE 24 de 2017 se notificaron 447 casos sospechosos de difteria (324 en 2016 y 123 en 2017), de los cuales se han confirmado por laboratorio 51 casos, incluidas 7 defunciones (tasa de letalidad acumulada=20%). Entre los 51 casos confirmados por laboratorio, 55% son mujeres y 47% corresponde al grupo de edad de 5 a 19 años de edad. Con relación al estado vacunal de los casos confirmados el 78% tenían esquema incompleto.

Información adicional se encuentra en: <http://www.paho.org>

Enfermedades transmitidas por vectores

En la semana epidemiológica (SE) 34 se notificaron 26 casos probables de dengue, para un acumulado de 108 en las últimas cuatro semanas (SE 31 a la SE 34). Durante este período, el número de casos probables notificados a nivel nacional continúa por debajo de los niveles esperados (índice epidémico=0.11) y la mayoría de las provincias del país muestran cifras similares o inferiores a la reportada en el mismo período del 2016.

Hasta la SE 34 se han notificado 845 casos probables, incluida una defunción confirmada por auditoría clínica. Esta defunción corresponde a niña de 6 años de edad, quien residía en el municipio de Santo Domingo Oeste.

En esta semana se confirmaron ocho (8) casos de malaria, todos autóctonos, en residentes de los municipios Santo Domingo Oeste (3), Santo Domingo Este (2), San Juan de la Maguana (2) e Higüey (1), para un acumulado de 29 casos confirmados en las últimas cuatro semanas.

En lo que transcurre del 2017, hasta la SE 34 se han confirmado 320 casos de malaria, incluido un fallecimiento. Durante este periodo, en el 93% (297) de los casos se detectó la presencia de *P. Falciparum*, seguido del *P. Vivax* con 7% (21). En dos casos se detectó infección mixta (1%) (Fig. 1).

Fig. 1.– Casos confirmados de malaria por tipo de parásito. SE 1 a la SE 34 de 2017. República Dominicana

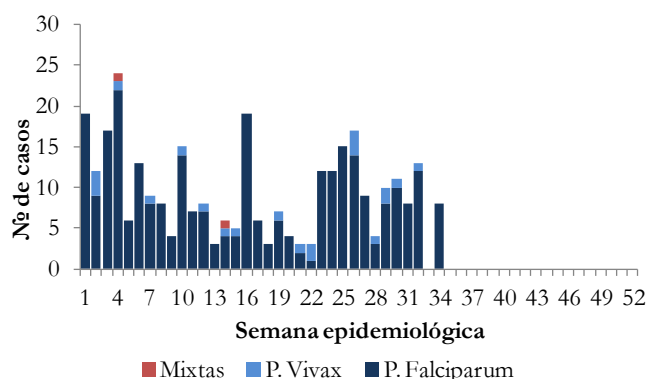

Fig. 2.– Indicadores epidemiológicos de enfermedades y eventos bajo vigilancia especial

| ID | Enfermedad/evento | Indicadores epidemiológicos | | | | | | | | | | | | | | Alerta y tendencia (3) | |
|----|--------------------------|-----------------------------|------|----------|------|----------|------|---------------------------|------|-----------|------|----------|------|-----------------|-------|------------------------|-------------------------|
| | | Número de casos (1) | | | | | | Número de defunciones (1) | | | | | | Tasa incidencia | | | % Var. de tasas o casos |
| | | SE 34 | | SE 31-34 | | SE 1- 34 | | SE 34 | | SE 31- 34 | | SE 1- 34 | | 2016 | 2017 | | |
| | | 2016 | 2017 | 2016 | 2017 | 2016 | 2017 | 2016 | 2017 | 2016 | 2017 | 2016 | 2017 | | | | |
| 1 | Cólera | 4 | 1 | 27 | 4 | 1023 | 100 | 0 | 0 | 1 | 0 | 18 | 3 | 15.53 | 1.50 | -90% | |
| 2 | Dengue | 34 | 26 | 205 | 108 | 5847 | 845 | 0 | 0 | 2 | 0 | 38 | 1 | 88.76 | 12.71 | -86% | ↓ |
| | Malaria | 8 | 8 | 34 | 29 | 449 | 320 | 0 | 0 | 0 | 0 | 1 | 1 | 6.82 | 4.81 | -29% | ↓ |
| 3 | Leptospirosis | 15 | 9 | 50 | 44 | 326 | 478 | 1 | 0 | 4 | 3 | 24 | 43 | 4.95 | 7.19 | 45% | → |
| | Rabia humana | 0 | 0 | 0 | 0 | 0 | 0 | 0 | 0 | 0 | 0 | 0 | 0 | 0.00 | 0.00 | ** | |
| 4 | Difteria | 0 | 0 | 0 | 2 | 0 | 3 | 0 | 0 | 0 | 0 | 0 | 0 | 0.00 | 0.03 | ** | |
| | Poño | 0 | 0 | 0 | 0 | 0 | 0 | 0 | 0 | 0 | 0 | 0 | 0 | 0.00 | 0.00 | ** | |
| | Rubeola | 0 | 0 | 0 | 0 | 0 | 0 | 0 | 0 | 0 | 0 | 0 | 0 | 0.00 | 0.00 | ** | |
| | Sarampión | 0 | 0 | 0 | 0 | 0 | 0 | 0 | 0 | 0 | 0 | 0 | 0 | 0.00 | 0.00 | ** | |
| | Tétanos otras edades | 0 | 0 | 1 | 5 | 35 | 32 | 0 | 0 | 1 | 3 | 13 | 7 | 0.35 | 0.31 | -9% | |
| | Tos ferina | 0 | 1 | 1 | 10 | 17 | 28 | 0 | 1 | 0 | 1 | 2 | 1 | 0.17 | 0.28 | 63% | |
| 5 | Enfermedad meningocócica | 0 | 0 | 0 | 0 | 12 | 5 | 0 | 0 | 0 | 0 | 5 | 2 | 0.18 | 0.08 | -59% | |
| 6 | Muertes maternas | | | | | | | 3 | 2 | 11 | 13 | 115 | 118 | | | | |
| | Muertes infantiles | | | | | | | 51 | 48 | 221 | 244 | 1730 | 1745 | | | | |

1. Sumatoria por semana de atención. En las muertes maternas e infantiles corresponde con la semana de ocurrencia del deceso

2. Casos por 100 000 habitantes

3. Nivel de alerta y tendencia en las últimas cuatro semanas del año 2017

Exito
 Seguridad
 Alerta
 Brote

Enfermedades transmitida por alimentos y agua

Por medio de la notificación sindrómica semanal, se reportaron 9 910 episodios de enfermedad diarreica aguda (EDA) y 432 de enfermedad transmitida por alimentos (ETA). Durante las últimas cuatro semanas se han atendido 43 954 y 1 842 episodios de EDA y ETA respectivamente, valores que continúan dentro de lo esperado (índice epidémico=0.97 y 0.94).

En relación al cólera, en la SE 34 se notificó un (1) caso sospechoso, en hombre de 18 años de edad, de ocupación agricultor, residente en el municipio Jimaní, provincia Independencia. En las últimas cuatro semanas se notificaron cuatro (4) casos sospechosos, para un acumulado de 100 casos de cólera (sospechosos y confirmados) y tres (3) fallecidos (letalidad=3%) en lo que transcurre de 2017.

Enfermedades transmitidas por animales (zoonosis)

La temporada de lluvia aumenta el riesgo de contraer enfermedades, entre ellas, la leptospirosis, debido a que las personas (en especial los jóvenes), se ponen en contacto con aguas contaminadas. En la SE 34 se notificaron nueve (9) casos sospechosos de leptospirosis, con edades comprendidas entre 4 años y 64 años edad (mediana=15 años), residentes en cinco (5) provincias (Fig. 12).

En las últimas cuatro semanas se han reportado 44 casos de leptospirosis, correspondiendo la mayor frecuencia de casos a los municipios San Francisco de Macorís (5), Santo Domingo Este (5) y Cotuí (2). Otros 31 casos se distribuyen en 24 municipios.

Hasta la SE 34, se han notificado 478 casos, incluidos 43 fallecimientos relacionados (letalidad=8.9%). Durante este período las provincias que presentan la mayor tasa de incidencia por 10 000 habitantes son Duarte y Hermanas Mirabal (Fig. 3)

Fig. 3.– Tasas de leptospirosis por provincia de residencia. SE 1 a la SE 34 de 2017.

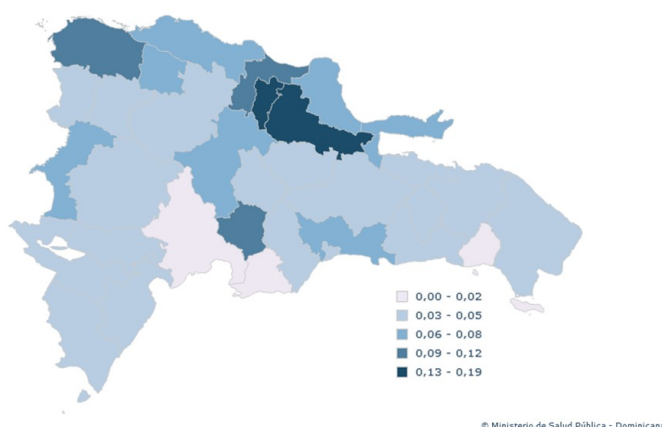

En cuanto a la rabia animal, en esta semana reportó un (1) caso de rabia canina en el municipio Pedro Santana en Elías Piña, para un acumulado de 31 casos de rabia animal en varias provincias del país hasta la SE 34.

Enfermedades prevenibles por vacunas

En la SE 34 se notificó una defunción sospechosa de tos ferina, en una niña de 3 meses de edad, residente en San Pedro Macorís. La niña demandó atención en un hospital de referencia nacional el mismo día en que iniciaron los síntomas.

En las últimas cuatro semanas se han notificado 10 casos de tos ferina, para un acumulado de 28 casos, incluido un fallecimiento hasta la SE 34.

En relación al tétanos, en las últimas cuatro semanas se han notificado cinco (5) casos, para un acumulado de 32 casos, incluidos siete (7) fallecimientos (Fig.-2). Durante este período los hombres presentan una incidencia y letalidad mayor respecto a las mujeres (0.3% versus 0.1% y 28.6% versus 25.0% respectivamente).

Fig. 4.– Incidencia y letalidad de tétanos en otras edades. SE 1a la SE 34 del 2017

| Grupo de edad (años) | Casos | | Muertes | | IA* | | Letalidad** | |
|----------------------|-----------|----------|----------|----------|------------|------------|-------------|-------------|
| | H | M | H | M | H | M | H | M |
| <15 | 1 | 1 | 1 | 0 | 0.1 | 0.1 | 100.0 | 0.0 |
| 15-49 | 6 | 0 | 2 | 0 | 0.2 | 0.0 | 33.3 | 0.0 |
| 50-64 | 9 | 1 | 3 | 0 | 1.1 | 0.1 | 33.3 | 0.0 |
| ≥65 | 5 | 2 | 0 | 1 | 1.1 | 0.4 | 0.0 | 50.0 |
| Total | 21 | 4 | 6 | 1 | 0.3 | 0.1 | 28.6 | 25.0 |

* Incidencia acumulada casos por 100 000 habitantes

** Muertes por 100 casos

Enfermedades febriles respiratorias agudas

En la SE 34, mediante la notificación rutinaria semanal se reportaron 34 372 episodios de enfermedad febril respiratoria de vías altas y 7 584 afecciones de las vías respiratorias bajas.

Durante las últimas cuatro semanas se reportaron 151 459 IRA altas y 31 702 IRA bajas. Ambos síndromes continúan dentro de los valores esperados para el mismo período de los últimos cinco años (índice epidémico=0.82 y 1.07 respectivamente).

Mediante la vigilancia centinela de infección respiratoria aguda grave (IRAG), desde cuatro establecimientos se notificaron 22 casos, para un acumulado de 98 en las últimas cuatro semanas y 596 casos de IRAG a la SE 34 incluidos nueve (9) fallecimientos (letalidad=1.5%).

Por medio de la vigilancia centinela de IRAG, se detectó la circulación simultánea de los virus Parainfluenza, Sincitial respiratorio y Metapneumovirus (Fig.-5) durante las últimas cuatro semanas.

Fig. 5.– Virus respiratorios circulantes (tipo y positividad), SE 1 a la SE 34 de 2017. República Dominicana

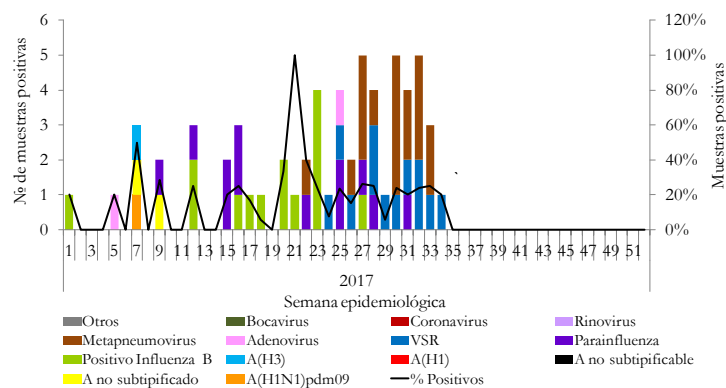

Muerte materna e infantil:

Se notificaron dos (2) muertes maternas (MM) correspondientes a mujeres con 16 y 39 años de edad y que residían en el Distrito Nacional y la provincia Puerto Plata respectivamente, para un acumulado en las últimas cuatro semanas de 13 MM en ocho (8) provincias (Fig.-13).

Hasta la SE 34 se han notificado 118 MM y seis (6) muertes obstétricas tardías (≥ 43 días post parto). Un poco más de la mitad (67/117) de las MM ocurridas hasta la SE 34 residían en las regiones 0 Metropolitana y II Cibao Norte (Fig.-6).

En relación a las muertes infantiles (MI), en la SE 34 se notificaron 48 muertes, desde 17 establecimientos de salud. El 83% (40) ocurrieron en neonatos con menos de 28 días de vida.

Durante las últimas cuatro semanas se ha notificado la ocurrencia de 244 MI; de las cuales el 73% (179/224) corresponden a tres regiones de salud: 0 Metropolitana (105), II Cibao Norte (39) y I Valdesia (35).

Fig. 6– Muertes maternas por región de residencia*. SE 1 a la SE 34 de 2017. República Dominicana

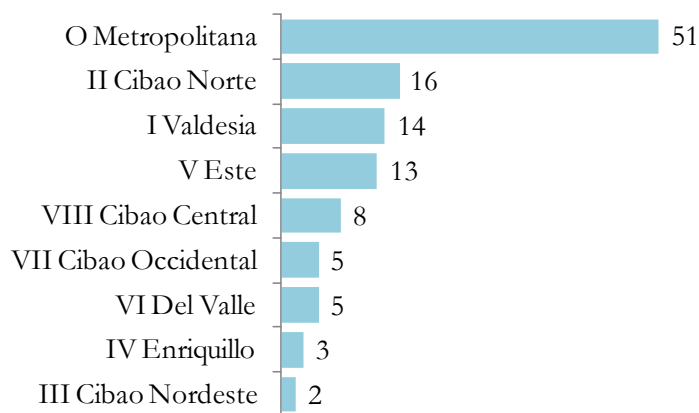

Se excluyó una MM residente en el extranjero

En lo que transcurre de 2017 se han reportado 1 745 fallecimientos en niños y niñas menores de un año de vida. La distribución de las MI por provincia de residencia se muestra en la figura 13.

Fig. 7.– Indicadores de vigilancia de cólera según provincia de residencia de los casos. 2016-2017

| Provincia | Cólera | | | | | | | | | | | | | | | | | Alerta y tendencia |
|---------------------------|-------------------|----------|-----------|----------|-------------|------------|--|-------------|-----------------------|----------|----------|----------|-----------|----------|--------------------------------------|-------------|------|-----------------------|
| | Casos Sospechosos | | | | | | Incidencia acumulada x 100,000 h | | Número de defunciones | | | | | | Tasa de letalidad (por 100 casos) | | | |
| | SE 34 | | SE31- 34 | | SE 1- 34 | | | | SE 34 | | SE31- 34 | | SE-1- 34 | | SE 1- 34 | | | |
| | 2016 | 2017 | 2016 | 2017 | 2016 | 2017 | 2016 | 2017 | 2016 | 2017 | 2016 | 2017 | 2016 | 2017 | 2016 | 2017 | 2017 | |
| 01 Distrito Nacional | 3 | 0 | 8 | 0 | 36 | 10 | 5.42 | 1.50 | 0 | 0 | 1 | 0 | 4 | 1 | 11.1 | 10.0 | | |
| 02 Azua | 0 | 0 | 0 | 0 | 14 | 0 | 9.74 | 0.00 | 0 | 0 | 0 | 0 | 0 | 0 | 0.0 | ** | | |
| 03 Baoruco | 0 | 0 | 0 | 0 | 1 | 0 | 1.54 | 0.00 | 0 | 0 | 0 | 0 | 0 | 0 | 0.0 | ** | | |
| 04 Barahona | 0 | 0 | 0 | 0 | 1 | 0 | 0.81 | 0.00 | 0 | 0 | 0 | 0 | 0 | 0 | 0.0 | ** | | |
| 05 Dajabón | 0 | 0 | 0 | 0 | 332 | 0 | 774.99 | 0.00 | 0 | 0 | 1 | 0 | 1 | 0 | 0.3 | ** | | |
| 06 Duarte | 0 | 0 | 0 | 0 | 1 | 1 | 0.52 | 0.52 | 0 | 0 | 0 | 0 | 0 | 0 | 0.0 | 0.0 | | |
| 07 Elías Piña | 0 | 0 | 0 | 0 | 8 | 6 | 19.28 | 14.47 | 0 | 0 | 0 | 0 | 0 | 0 | 0.0 | 0.0 | | |
| 08 El Seibo | 0 | 0 | 0 | 0 | 0 | 17 | 0.00 | 28.31 | 0 | 0 | 0 | 0 | 0 | 0 | ** | 0.0 | | |
| 09 Espaillat | 0 | 0 | 0 | 0 | 5 | 0 | 3.22 | 0.00 | 0 | 0 | 1 | 0 | 1 | 0 | 20.0 | ** | | |
| 10 Independencia | 0 | 1 | 4 | 1 | 6 | 3 | 16.33 | 8.08 | 0 | 0 | 0 | 0 | 0 | 0 | 0.0 | 0.0 | | |
| 11 La Altagracia | 0 | 0 | 0 | 0 | 5 | 2 | 2.37 | 0.93 | 0 | 0 | 0 | 0 | 0 | 0 | 0.0 | 0.0 | | |
| 12 La Romana | 0 | 0 | 0 | 0 | 0 | 4 | 0.00 | 2.31 | 0 | 0 | 0 | 0 | 0 | 0 | ** | 0.0 | | |
| 13 La Vega | 0 | 0 | 1 | 0 | 10 | 1 | 3.77 | 0.38 | 0 | 0 | 1 | 0 | 1 | 0 | 10.0 | 0.0 | | |
| 14 María Trinidad Sánchez | 0 | 0 | 0 | 0 | 0 | 0 | 0.00 | 0.00 | 0 | 0 | 0 | 0 | 0 | 0 | ** | ** | | |
| 15 Monte Cristi | 0 | 0 | 0 | 0 | 0 | 1 | 0.00 | 1.33 | 0 | 0 | 0 | 0 | 0 | 0 | ** | 0.0 | | |
| 16 Pedernales | 0 | 0 | 2 | 0 | 10 | 0 | 45.31 | 0.00 | 0 | 0 | 1 | 0 | 1 | 0 | 10.0 | ** | | |
| 17 Peravia | 0 | 0 | 0 | 0 | 6 | 0 | 4.76 | 0.00 | 0 | 0 | 1 | 0 | 1 | 0 | 16.7 | ** | | |
| 18 Puerto Plata | 0 | 0 | 1 | 0 | 14 | 0 | 6.50 | 0.00 | 0 | 0 | 0 | 0 | 0 | 0 | 0.0 | ** | | |
| 19 Hermanas Mirabal | 0 | 0 | 0 | 0 | 0 | 0 | 0.00 | 0.00 | 0 | 0 | 0 | 0 | 0 | 0 | ** | ** | | |
| 20 Samaná | 0 | 0 | 0 | 0 | 1 | 0 | 1.41 | 0.00 | 0 | 0 | 0 | 0 | 0 | 0 | 0.0 | ** | | |
| 21 San Cristóbal | 0 | 0 | 0 | 0 | 16 | 4 | 4.00 | 0.99 | 0 | 0 | 1 | 0 | 1 | 0 | 6.3 | 0.0 | | |
| 22 San Juan | 0 | 0 | 0 | 0 | 4 | 1 | 2.70 | 0.68 | 0 | 0 | 0 | 0 | 0 | 0 | 0.0 | 0.0 | | |
| 23 San Pedro de Macorís | 0 | 0 | 0 | 0 | 1 | 16 | 0.51 | 8.12 | 0 | 0 | 0 | 0 | 0 | 0 | 0.0 | 0.0 | | |
| 24 Sánchez Ramírez | 0 | 0 | 0 | 0 | 1 | 0 | 1.01 | 0.00 | 0 | 0 | 0 | 0 | 0 | 0 | 0.0 | ** | | |
| 25 Santiago | 0 | 0 | 2 | 0 | 281 | 4 | 42.32 | 0.60 | 0 | 0 | 3 | 0 | 3 | 0 | 1.1 | 0.0 | | |
| 26 Santiago Rodríguez | 0 | 0 | 0 | 0 | 0 | 0 | 0.00 | 0.00 | 0 | 0 | 0 | 0 | 0 | 0 | ** | ** | | |
| 27 Valverde | 0 | 0 | 0 | 0 | 6 | 0 | 5.34 | 0.00 | 0 | 0 | 0 | 0 | 0 | 0 | 0.0 | ** | | |
| 28 Monseñor Nouel | 0 | 0 | 0 | 0 | 4 | 2 | 3.58 | 1.78 | 0 | 0 | 0 | 0 | 0 | 0 | 0.0 | 0.0 | | |
| 29 Monte Plata | 0 | 0 | 0 | 0 | 0 | 0 | 0.00 | 0.00 | 0 | 0 | 0 | 0 | 0 | 0 | ** | ** | | |
| 30 Hato Mayor | 0 | 0 | 0 | 0 | 0 | 2 | 0.00 | 3.57 | 0 | 0 | 0 | 0 | 0 | 0 | ** | 0.0 | | |
| 31 San José de Ocoa | 0 | 0 | 0 | 0 | 0 | 0 | 0.00 | 0.00 | 0 | 0 | 0 | 0 | 0 | 0 | ** | ** | | |
| 32 Santo Domingo | 1 | 0 | 9 | 3 | 259 | 26 | 14.66 | 1.44 | 0 | 0 | 5 | 0 | 5 | 2 | 1.9 | 7.7 | → | |
| Extranjera | 0 | 0 | 0 | 0 | 1 | 0 | ** | ** | 0 | 0 | 0 | 0 | 0 | 0 | 0.0 | ** | | |
| TOTAL PAÍS | 4 | 1 | 27 | 4 | 1023 | 100 | 15.53 | 1.50 | 0 | 0 | 1 | 0 | 18 | 3 | 1.76 | 3.00 | | |

□ Exito

■ Seguridad

■ Alerta

■ Brote

Fig. 8– Indicadores de vigilancia de dengue según provincia de residencia de los casos. 2016-2017

| Provincia | Dengue | | | | | | | | | | | | | | | | | | | | | |
|---------------------------|-----------------|-----------|------------|------------|-------------|------------|----------------------------------|-------------|------------------------------------|--------------|----------|------------|-----------|-----------------------|----------|----------|----------|-----------------------------------|----------|--------------------|------------|----------|
| | Casos probables | | | | | | Incidencia acumulada x 100,000 h | | Índice epidémico últimas 4 semanas | Casos graves | | | | Número de defunciones | | | | Tasa de letalidad (por 100 casos) | | Alerta y tendencia | | |
| | SE 34 | | SE31- 34 | | SE 1- 34 | | | | | SE 34 | | SE1- 34 | | SE 34 | | SE31- 34 | | SE 1- 34 | | | | |
| | 2016 | 2017 | 2016 | 2017 | 2016 | 2017 | 2016 | 2017 | 2017 | 2016 | 2017 | 2016 | 2017 | 2016 | 2017 | 2016 | 2017 | 2016 | 2017 | 2016 | 2017 | 2017 |
| 01 Distrito Nacional | 2 | 2 | 19 | 4 | 623 | 65 | 93.9 | 9.7 | 0.05 | 0 | 0 | 110 | 3 | 0 | 0 | 0 | 0 | 5 | 0 | 0.8 | 0.0 | → |
| 02 Azua | 0 | 0 | 1 | 0 | 142 | 20 | 98.8 | 13.9 | 0.00 | 0 | 0 | 10 | 1 | 0 | 0 | 0 | 0 | 1 | 0 | 0.7 | 0.0 | |
| 03 Baoruco | 0 | 0 | 1 | 0 | 27 | 4 | 41.5 | 6.1 | 0.00 | 0 | 0 | 1 | 0 | 0 | 0 | 0 | 0 | 0 | 0 | 0.0 | 0.0 | |
| 04 Barahona | 0 | 0 | 4 | 1 | 173 | 17 | 140.1 | 13.8 | 0.06 | 0 | 0 | 8 | 0 | 0 | 0 | 1 | 0 | 2 | 0 | 1.2 | 0.0 | |
| 05 Dajabón | 0 | 1 | 1 | 1 | 20 | 4 | 46.7 | 9.3 | 1.00 | 0 | 0 | 2 | 0 | 0 | 0 | 0 | 0 | 0 | 0 | 0.0 | 0.0 | |
| 06 Duarte | 1 | 1 | 9 | 6 | 258 | 26 | 133.4 | 13.4 | 0.1 | 0 | 0 | 13 | 1 | 0 | 0 | 0 | 0 | 1 | 0 | 0.4 | 0.0 | → |
| 07 Elías Piña | 0 | 0 | 1 | 0 | 18 | 5 | 43.4 | 12.1 | 0.00 | 0 | 0 | 2 | 1 | 0 | 0 | 1 | 0 | 1 | 0 | 5.6 | 0.0 | |
| 08 El Seibo | 0 | 0 | 1 | 0 | 33 | 1 | 55.3 | 1.7 | 0.00 | 0 | 0 | 1 | 0 | 0 | 0 | 0 | 0 | 0 | 0 | 0.0 | 0.0 | |
| 09 Espaillat | 3 | 1 | 10 | 1 | 130 | 29 | 83.8 | 18.6 | 0.22 | 0 | 0 | 15 | 2 | 0 | 0 | 0 | 0 | 1 | 0 | 0.8 | 0.0 | |
| 10 Independencia | 0 | 0 | 0 | 2 | 21 | 5 | 57.1 | 13.5 | ** | 0 | 0 | 2 | 1 | 0 | 0 | 0 | 0 | 0 | 0 | 0.0 | 0.0 | |
| 11 La Altagracia | 2 | 0 | 7 | 1 | 46 | 5 | 21.8 | 2.3 | 0.11 | 0 | 0 | 7 | 0 | 0 | 0 | 0 | 0 | 2 | 0 | 4.3 | 0.0 | |
| 12 La Romana | 1 | 0 | 1 | 0 | 37 | 3 | 21.6 | 1.7 | 0.00 | 1 | 0 | 5 | 0 | 0 | 0 | 0 | 0 | 0 | 0 | 0.0 | 0.0 | |
| 13 La Vega | 2 | 1 | 11 | 5 | 408 | 27 | 153.9 | 10.1 | 0.16 | 0 | 0 | 28 | 1 | 0 | 0 | 0 | 0 | 2 | 0 | 0.5 | 0.0 | → |
| 14 María Trinidad Sánchez | 1 | 0 | 4 | 2 | 130 | 25 | 140.7 | 27.1 | 0.07 | 0 | 0 | 3 | 4 | 0 | 0 | 0 | 0 | 0 | 0 | 0.0 | 0.0 | |
| 15 Monte Cristi | 0 | 0 | 4 | 1 | 82 | 31 | 109.4 | 41.1 | 0.09 | 0 | 0 | 4 | 0 | 0 | 0 | 0 | 0 | 2 | 0 | 2.4 | 0.0 | |
| 16 Pedernales | 0 | 0 | 3 | 0 | 21 | 3 | 95.1 | 13.5 | 0.00 | 0 | 0 | 1 | 0 | 0 | 0 | 0 | 0 | 0 | 0 | 0.0 | 0.0 | |
| 17 Peravia | 1 | 0 | 7 | 0 | 137 | 5 | 108.8 | 3.9 | 0.00 | 1 | 0 | 11 | 0 | 0 | 0 | 0 | 0 | 1 | 0 | 0.7 | 0.0 | |
| 18 Puerto Plata | 0 | 0 | 5 | 4 | 240 | 29 | 111.4 | 13.4 | 0.29 | 0 | 0 | 23 | 1 | 0 | 0 | 0 | 0 | 0 | 0 | 0.0 | 0.0 | ↓ |
| 19 Hermanas Mirabal | 2 | 0 | 9 | 1 | 131 | 19 | 216.9 | 31.5 | 0.08 | 0 | 0 | 28 | 7 | 0 | 0 | 0 | 0 | 1 | 0 | 0.8 | 0.0 | |
| 20 Samaná | 0 | 0 | 1 | 3 | 42 | 15 | 59.3 | 21.0 | 0.00 | 0 | 0 | 1 | 0 | 0 | 0 | 0 | 0 | 0 | 0 | 0.0 | 0.0 | |
| 21 San Cristóbal | 1 | 1 | 3 | 6 | 228 | 36 | 57.0 | 8.9 | 0.16 | 0 | 0 | 12 | 0 | 0 | 0 | 0 | 0 | 2 | 0 | 0.9 | 0.0 | ↓ |
| 22 San Juan | 1 | 1 | 3 | 1 | 142 | 9 | 95.9 | 6.1 | 0.11 | 0 | 0 | 5 | 0 | 0 | 0 | 0 | 0 | 0 | 0 | 0.0 | 0.0 | |
| 23 San Pedro de Macorís | 0 | 1 | 5 | 4 | 69 | 22 | 35.2 | 11.2 | 0.44 | 0 | 0 | 5 | 0 | 0 | 0 | 0 | 0 | 0 | 0 | 0.0 | 0.0 | → |
| 24 Sánchez Ramírez | 0 | 0 | 4 | 5 | 116 | 25 | 116.7 | 25.2 | 0.25 | 0 | 0 | 3 | 1 | 0 | 0 | 0 | 0 | 2 | 0 | 1.7 | 0.0 | ↓ |
| 25 Santiago | 4 | 5 | 32 | 11 | 631 | 86 | 95.0 | 12.9 | 0.16 | 0 | 1 | 125 | 5 | 0 | 0 | 0 | 0 | 4 | 0 | 0.6 | 0.0 | ↑ |
| 26 Santiago Rodríguez | 1 | 0 | 5 | 1 | 88 | 4 | 234.4 | 10.7 | 0.14 | 0 | 0 | 4 | 1 | 0 | 0 | 0 | 0 | 1 | 0 | 1.1 | 0.0 | |
| 27 Valverde | 0 | 0 | 0 | 0 | 66 | 14 | 58.8 | 12.4 | 0.00 | 0 | 0 | 4 | 0 | 0 | 0 | 0 | 0 | 0 | 0 | 0.0 | 0.0 | |
| 28 Monseñor Nouel | 1 | 1 | 1 | 6 | 62 | 20 | 55.4 | 17.8 | 0.38 | 0 | 0 | 4 | 1 | 0 | 0 | 0 | 0 | 0 | 0 | 0.0 | 0.0 | ↑ |
| 29 Monte Plata | 1 | 1 | 3 | 2 | 55 | 19 | 44.5 | 15.3 | 0.4 | 0 | 0 | 7 | 1 | 0 | 0 | 0 | 0 | 1 | 0 | 1.8 | 0.0 | → |
| 30 Hato Mayor | 0 | 0 | 0 | 0 | 31 | 8 | 55.4 | 14.3 | 0.00 | 0 | 0 | 2 | 0 | 0 | 0 | 0 | 0 | 0 | 0 | 0.0 | 0.0 | |
| 31 San José de Ocoa | 0 | 1 | 6 | 4 | 91 | 29 | 246.0 | 79.2 | 0.71 | 0 | 0 | 0 | 0 | 0 | 0 | 0 | 0 | 1 | 0 | 1.1 | 0.0 | ↑ |
| 32 Santo Domingo | 10 | 9 | 44 | 35 | 1547 | 234 | 87.6 | 13.0 | 0.09 | 0 | 2 | 142 | 17 | 0 | 0 | 0 | 0 | 8 | 1 | 0.5 | 0.4 | ↓ |
| Extranjera | 0 | 0 | 0 | 1 | 2 | 1 | ** | ** | ** | 0 | 0 | 0 | 0 | 0 | 0 | 0 | 0 | 0 | 0 | 0.0 | 0.0 | |
| TOTAL PAÍS | 34 | 26 | 205 | 108 | 5847 | 845 | 88.8 | 12.7 | 0.11 | 2 | 3 | 588 | 48 | 0 | 0 | 2 | 0 | 38 | 1 | 0.6 | 0.1 | ↓ |

□ Exito ■ Seguridad ■ Alerta ■ Brote

Fig. 9.– Indicadores de vigilancia de malaria según provincia de residencia. 2016-2017

| Provincia | Malaria | | | | | | | | | | | | | | | | |
|---------------------------|-------------------|----------|-----------|-----------|------------|------------|----------------------------------|-------------|-----------------------|----------|----------|----------|----------|----------|-----------------------------------|------------|--------------------|
| | Casos confirmados | | | | | | Incidencia acumulada x 100,000 h | | Número de defunciones | | | | | | Tasa de letalidad (por 100 casos) | | Alerta y tendencia |
| | SE 34 | | SE31- 34 | | SE 1- 34 | | | | SE 34 | | SE31- 34 | | SE 1- 34 | | SE 1- 34 | | |
| | 2016 | 2017 | 2016 | 2017 | 2016 | 2017 | 2016 | 2017 | 2016 | 2017 | 2016 | 2017 | 2016 | 2017 | 2016 | 2017 | 2017 |
| 01 Distrito Nacional | 6 | 0 | 9 | 0 | 87 | 2 | 13.11 | 0.30 | 0 | 0 | 0 | 0 | 0 | 0 | 0.0 | 0.0 | |
| 02 Azua | 0 | 0 | 0 | 0 | 1 | 8 | 0.70 | 5.55 | 0 | 0 | 0 | 0 | 0 | 0 | 0.0 | 0.0 | |
| 03 Baoruco | 0 | 0 | 0 | 0 | 2 | 2 | 3.07 | 3.06 | 0 | 0 | 0 | 0 | 0 | 0 | 0.0 | 0.0 | |
| 04 Barahona | 0 | 0 | 0 | 0 | 0 | 1 | 0.00 | 0.81 | 0 | 0 | 0 | 0 | 0 | 0 | ** | 0.0 | |
| 05 Dajabón | 0 | 0 | 1 | 0 | 17 | 2 | 39.68 | 4.65 | 0 | 0 | 0 | 0 | 0 | 0 | 0.0 | 0.0 | |
| 06 Duarte | 0 | 0 | 0 | 0 | 1 | 0 | 0.52 | 0.00 | 0 | 0 | 0 | 0 | 0 | 0 | 0.0 | ** | |
| 07 Elías Piña | 0 | 0 | 0 | 0 | 0 | 0 | 0.00 | 0.00 | 0 | 0 | 0 | 0 | 0 | 0 | ** | ** | |
| 08 El Seibo | 0 | 0 | 0 | 0 | 0 | 0 | 0.00 | 0.00 | 0 | 0 | 0 | 0 | 0 | 0 | ** | ** | |
| 09 Espaillat | 0 | 0 | 0 | 0 | 0 | 0 | 0.00 | 0.00 | 0 | 0 | 0 | 0 | 0 | 0 | ** | ** | |
| 10 Independencia | 0 | 0 | 0 | 0 | 0 | 2 | 0.00 | 5.39 | 0 | 0 | 0 | 0 | 0 | 0 | ** | 0.0 | |
| 11 La Altagracia | 1 | 1 | 4 | 2 | 56 | 46 | 26.54 | 21.30 | 0 | 0 | 0 | 0 | 0 | 0 | 0.0 | 0.0 | → |
| 12 La Romana | 0 | 0 | 0 | 3 | 0 | 4 | 0.00 | 2.31 | 0 | 0 | 0 | 0 | 0 | 0 | ** | 0.0 | |
| 13 La Vega | 0 | 0 | 0 | 0 | 0 | 0 | 0.00 | 0.00 | 0 | 0 | 0 | 0 | 0 | 0 | ** | ** | |
| 14 María Trinidad Sánchez | 0 | 0 | 0 | 0 | 1 | 0 | 1.08 | 0.00 | 0 | 0 | 0 | 0 | 0 | 0 | 0.0 | ** | |
| 15 Monte Cristi | 0 | 0 | 0 | 0 | 0 | 7 | 0.00 | 9.29 | 0 | 0 | 0 | 0 | 0 | 0 | ** | 0.0 | |
| 16 Pedernales | 0 | 0 | 0 | 0 | 0 | 0 | 0.00 | 0.00 | 0 | 0 | 0 | 0 | 0 | 0 | ** | ** | |
| 17 Peravia | 0 | 0 | 0 | 0 | 0 | 0 | 0.00 | 0.00 | 0 | 0 | 0 | 0 | 0 | 0 | ** | ** | |
| 18 Puerto Plata | 0 | 0 | 0 | 0 | 0 | 0 | 0.00 | 0.00 | 0 | 0 | 0 | 0 | 0 | 0 | ** | ** | |
| 19 Hermanas Mirabal | 0 | 0 | 0 | 0 | 0 | 0 | 0.00 | 0.00 | 0 | 0 | 0 | 0 | 0 | 0 | ** | ** | |
| 20 Samaná | 0 | 0 | 0 | 0 | 0 | 0 | 0.00 | 0.00 | 0 | 0 | 0 | 0 | 0 | 0 | ** | ** | |
| 21 San Cristóbal | 0 | 0 | 0 | 0 | 4 | 4 | 1.00 | 0.99 | 0 | 0 | 0 | 0 | 0 | 0 | 0.0 | 0.0 | |
| 22 San Juan | 0 | 2 | 0 | 2 | 0 | 3 | 0.00 | 2.04 | 0 | 0 | 0 | 0 | 0 | 0 | ** | 0.0 | |
| 23 San Pedro de Macorís | 0 | 0 | 0 | 0 | 0 | 39 | 0.00 | 19.80 | 0 | 0 | 0 | 0 | 0 | 0 | ** | 0.0 | |
| 24 Sánchez Ramírez | 0 | 0 | 0 | 0 | 0 | 0 | 0.00 | 0.00 | 0 | 0 | 0 | 0 | 0 | 0 | ** | ** | |
| 25 Santiago | 0 | 0 | 0 | 0 | 0 | 0 | 0.00 | 0.00 | 0 | 0 | 0 | 0 | 0 | 0 | ** | ** | |
| 26 Santiago Rodríguez | 0 | 0 | 0 | 0 | 0 | 0 | 0.00 | 0.00 | 0 | 0 | 0 | 0 | 0 | 0 | ** | ** | |
| 27 Valverde | 0 | 0 | 0 | 0 | 2 | 0 | 1.78 | 0.00 | 0 | 0 | 0 | 0 | 0 | 0 | 0.0 | ** | |
| 28 Monseñor Nouel | 0 | 0 | 0 | 0 | 0 | 0 | 0.00 | 0.00 | 0 | 0 | 0 | 0 | 0 | 0 | ** | ** | |
| 29 Monte Plata | 0 | 0 | 0 | 0 | 0 | 0 | 0.00 | 0.00 | 0 | 0 | 0 | 0 | 0 | 0 | ** | ** | |
| 30 Hato Mayor | 0 | 0 | 0 | 0 | 0 | 5 | 0.00 | 8.93 | 0 | 0 | 0 | 0 | 0 | 0 | ** | 0.0 | |
| 31 San José de Ocoa | 0 | 0 | 0 | 0 | 0 | 0 | 0.00 | 0.00 | 0 | 0 | 0 | 0 | 0 | 0 | ** | ** | |
| 32 Santo Domingo | 0 | 5 | 17 | 17 | 244 | 153 | 13.81 | 8.50 | 0 | 0 | 0 | 0 | 1 | 1 | 0.4 | 0.7 | → |
| Extranjera | 1 | 0 | 3 | 5 | 34 | 42 | ** | ** | 0 | 0 | 0 | 0 | 0 | 0 | 0.0 | 0.0 | |
| TOTAL PAÍS | 8 | 8 | 34 | 29 | 449 | 320 | 6.82 | 4.81 | 0 | 0 | 0 | 0 | 1 | 1 | 0.2 | 0.3 | ↓ |

Éxito
 Seguridad
 Alerta
 Brote

Fig. 10.– Indicadores de vigilancia de enfermedad respiratoria aguda según provincia de atención. 2016-2017

| Provincia | Enfermedad febril respiratoria de vías altas | | | | | | Enfermedad febril respiratoria de vías bajas* | | | | | | % variación últimas 4 semanas | Incidencia acumulada episodios/100,000 h | | |
|---------------------------|--|--------|----------|---------|-----------|-----------|---|-------|----------|--------|----------|---------|-------------------------------|--|---------|------|
| | SE 34 | | SE31- 34 | | SE 1- 34 | | SE 34 | | SE31- 34 | | SE 1- 34 | | | 2016 y 2017 | 2016 | 2017 |
| | 2016 | 2017 | 2016 | 2017 | 2016 | 2017 | 2016 | 2017 | 2016 | 2017 | 2016 | 2017 | | | | |
| 01 Distrito Nacional | 3691 | 3959 | 14601 | 14886 | 171971 | 144975 | 919 | 1419 | 3443 | 5254 | 31244 | 38974 | 53% | 4707.2 | 5831.1 | |
| 02 Azua | 1451 | 933 | 6603 | 5245 | 56787 | 50443 | 223 | 37 | 876 | 277 | 12068 | 4984 | -68% | 8395.0 | 3457.4 | |
| 03 Baoruco | 660 | 487 | 2733 | 2191 | 26503 | 19911 | 94 | 20 | 534 | 187 | 3945 | 1772 | -65% | 6057.3 | 2711.1 | |
| 04 Barahona | 1261 | 1136 | 4911 | 4854 | 51200 | 43805 | 120 | 12 | 496 | 89 | 4695 | 1098 | -82% | 3802.9 | 888.8 | |
| 05 Dajabón | 523 | 360 | 2100 | 1838 | 15299 | 16188 | 45 | 27 | 158 | 92 | 4860 | 1184 | -42% | 11344.7 | 2753.7 | |
| 06 Duarte | 1916 | 1620 | 10563 | 6289 | 85235 | 64272 | 292 | 302 | 1413 | 1269 | 11750 | 12352 | -10% | 6076.5 | 6370.2 | |
| 07 Elías Piña | 315 | 211 | 1369 | 854 | 11865 | 9386 | 71 | 6 | 309 | 39 | 2110 | 313 | -87% | 5086.1 | 754.6 | |
| 08 El Seibo | 537 | 641 | 2075 | 2280 | 23275 | 17507 | 14 | 24 | 92 | 130 | 921 | 975 | 41% | 1543.6 | 1623.9 | |
| 09 Espaillat | 1161 | 906 | 5367 | 3940 | 50474 | 38692 | 300 | 223 | 1155 | 666 | 8900 | 6331 | -42% | 5739.3 | 4070.8 | |
| 10 Independencia | 356 | 406 | 1720 | 1709 | 17082 | 15346 | 8 | 12 | 106 | 147 | 1023 | 626 | 39% | 2783.8 | 1686.7 | |
| 11 La Altagracia | 1356 | 849 | 4807 | 4112 | 47996 | 42189 | 217 | 148 | 813 | 642 | 6282 | 6780 | -21% | 2977.7 | 3138.8 | |
| 12 La Romana | 1132 | 217 | 3802 | 2188 | 36741 | 21911 | 37 | 82 | 327 | 511 | 4177 | 2916 | 56% | 2433.2 | 1682.4 | |
| 13 La Vega | 2073 | 1294 | 8967 | 6727 | 85254 | 75405 | 382 | 424 | 1497 | 1732 | 13464 | 21369 | 16% | 5078.0 | 8030.2 | |
| 14 María Trinidad Sánchez | 888 | 697 | 3552 | 2525 | 34994 | 27534 | 281 | 293 | 1226 | 1267 | 10597 | 12677 | 3% | 11467.5 | 13723.0 | |
| 15 Monte Cristi | 843 | 526 | 3646 | 2479 | 32691 | 25542 | 77 | 71 | 379 | 289 | 2948 | 2948 | -24% | 3933.5 | 3911.2 | |
| 16 Pedernales | 246 | 165 | 1035 | 638 | 9758 | 7608 | 19 | 12 | 51 | 48 | 811 | 670 | -6% | 3674.6 | 3007.6 | |
| 17 Peravia | 907 | 1065 | 4339 | 4643 | 46093 | 40218 | 437 | 40 | 904 | 194 | 4949 | 3933 | -79% | 3928.7 | 3102.7 | |
| 18 Puerto Plata | 1461 | 745 | 5827 | 4646 | 65724 | 45932 | 342 | 109 | 1354 | 762 | 13410 | 7906 | -44% | 6224.7 | 3659.2 | |
| 19 Hermanas Mirabal | 587 | 417 | 2377 | 1698 | 21659 | 17885 | 109 | 111 | 421 | 423 | 3882 | 4003 | 0% | 6428.8 | 6632.2 | |
| 20 Samaná | 464 | 467 | 1972 | 1747 | 19240 | 14237 | 145 | 43 | 523 | 172 | 3743 | 2664 | -67% | 5288.9 | 3730.2 | |
| 21 San Cristóbal | 3068 | 2276 | 12136 | 9403 | 124386 | 84478 | 612 | 540 | 2235 | 2180 | 27309 | 19813 | -2% | 6828.2 | 4902.0 | |
| 22 San Juan | 1592 | 1176 | 6110 | 4812 | 53894 | 47615 | 113 | 81 | 206 | 275 | 1868 | 2552 | ** | 1261.4 | 1732.2 | |
| 23 San Pedro de Macorís | 1503 | 1128 | 6909 | 5033 | 67935 | 55281 | 355 | 168 | 1502 | 1399 | 13104 | 12685 | -7% | 6682.0 | 6440.8 | |
| 24 Sánchez Ramírez | 935 | 899 | 4081 | 3422 | 36219 | 29873 | 284 | 146 | 1154 | 614 | 9454 | 6354 | -47% | 9510.3 | 6392.2 | |
| 25 Santiago | 3581 | 2672 | 14406 | 11495 | 128353 | 114071 | 963 | 761 | 3969 | 3292 | 37352 | 34128 | -17% | 5626.0 | 5102.6 | |
| 26 Santiago Rodríguez | 324 | 293 | 1787 | 1313 | 14786 | 11480 | 57 | 59 | 188 | 247 | 1960 | 2194 | 31% | 5219.8 | 5846.9 | |
| 27 Valverde | 1269 | 420 | 5155 | 3053 | 49593 | 35777 | 223 | 138 | 1042 | 1040 | 10020 | 12131 | 0% | 8922.5 | 10723.8 | |
| 28 Monseñor Nouel | 807 | 880 | 3384 | 3224 | 36043 | 29104 | 126 | 91 | 625 | 408 | 10319 | 4341 | -35% | 9227.1 | 3863.0 | |
| 29 Monte Plata | 722 | 699 | 3429 | 2577 | 31403 | 25641 | 92 | 123 | 457 | 465 | 4218 | 3501 | 2% | 3410.3 | 2823.4 | |
| 30 Hato Mayor | 492 | 379 | 2220 | 1921 | 23370 | 20569 | 50 | 19 | 235 | 92 | 2307 | 906 | -61% | 4121.4 | 1617.7 | |
| 31 San José de Ocoa | 423 | 382 | 1682 | 1565 | 14502 | 14588 | 17 | 32 | 75 | 127 | 289 | 304 | 69% | 781.4 | 829.9 | |
| 32 Santo Domingo | 7141 | 6067 | 29428 | 28152 | 303531 | 266809 | 1938 | 2011 | 7243 | 7373 | 59768 | 58019 | 2% | 3383.0 | 3223.0 | |
| TOTAL PAÍS | 43,685 | 34,372 | 183,093 | 151,459 | 1,793,856 | 1,474,272 | 8,962 | 7,584 | 35,008 | 31,702 | 323,747 | 291,403 | -9% | 4914.5 | 4382.6 | |

*Incluye IRA grave, bronquitis, bronquiolitis, bronconeumonía, neumonía

Fig. 11– Indicadores de vigilancia de IRAG según provincia de residencia de los casos. 2016-2017

| Provincia | Infección respiratoria aguda grave | | | | | | | | | | | | | | |
|---------------------------|------------------------------------|-----------|------------|-----------|-------------|------------|-------------------------------|-----------------------|----------|----------|----------|-----------|----------|-----------------------------------|------------|
| | Casos Sospechosos | | | | | | % variación últimas 4 semanas | Número de defunciones | | | | | | Tasa de letalidad (por 100 casos) | |
| | SE 34 | | SE31- 34 | | SE 1- 34 | | | SE 34 | | SE31- 34 | | SE 1- 34 | | SE 1- 34 | |
| | 2016 | 2017 | 2016 | 2017 | 2016 | 2017 | 2016 y 2017 | 2016 | 2017 | 2016 | 2017 | 2016 | 2017 | 2016 | 2017 |
| 01 Distrito Nacional | 6 | 5 | 35 | 15 | 150 | 74 | -57% | 0 | 0 | 0 | 0 | 0 | 1 | 0.0 | 1.4 |
| 02 Azua | 0 | 0 | 3 | 7 | 39 | 43 | 133% | 0 | 0 | 0 | 0 | 0 | 0 | 0.0 | 0.0 |
| 03 Baoruco | 0 | 0 | 2 | 0 | 9 | 1 | -100% | 0 | 0 | 0 | 0 | 0 | 0 | 0.0 | 0.0 |
| 04 Barahona | 1 | 0 | 6 | 0 | 21 | 8 | -100% | 0 | 0 | 0 | 0 | 0 | 0 | 0.0 | 0.0 |
| 05 Dajabón | 0 | 0 | 1 | 0 | 8 | 1 | -100% | 0 | 0 | 0 | 0 | 0 | 0 | 0.0 | 0.0 |
| 06 Duarte | 0 | 0 | 0 | 0 | 6 | 1 | ** | 0 | 0 | 0 | 0 | 1 | 0 | 16.7 | 0.0 |
| 07 Elías Piña | 0 | 0 | 0 | 0 | 5 | 1 | ** | 0 | 0 | 0 | 0 | 0 | 0 | 0.0 | 0.0 |
| 08 El Seibo | 0 | 0 | 0 | 1 | 2 | 5 | ** | 0 | 0 | 0 | 0 | 0 | 0 | 0.0 | 0.0 |
| 09 Espailat | 0 | 0 | 2 | 1 | 10 | 6 | -50% | 0 | 0 | 0 | 0 | 0 | 0 | 0.0 | 0.0 |
| 10 Independencia | 0 | 0 | 0 | 0 | 1 | 0 | ** | 0 | 0 | 0 | 0 | 0 | 0 | 0.0 | ** |
| 11 La Altagracia | 1 | 0 | 3 | 0 | 15 | 7 | -100% | 0 | 0 | 0 | 0 | 0 | 0 | 0.0 | 0.0 |
| 12 La Romana | 0 | 0 | 0 | 0 | 6 | 3 | ** | 0 | 0 | 0 | 0 | 0 | 0 | 0.0 | 0.0 |
| 13 La Vega | 2 | 0 | 4 | 2 | 14 | 12 | -50% | 0 | 0 | 0 | 0 | 0 | 0 | 0.0 | 0.0 |
| 14 María Trinidad Sánchez | 0 | 0 | 0 | 0 | 4 | 0 | ** | 0 | 0 | 0 | 0 | 0 | 0 | 0.0 | ** |
| 15 Monte Cristi | 0 | 0 | 0 | 2 | 9 | 5 | ** | 0 | 0 | 0 | 0 | 1 | 0 | 11.1 | 0.0 |
| 16 Pedernales | 0 | 0 | 0 | 0 | 2 | 0 | ** | 0 | 0 | 0 | 0 | 0 | 0 | 0.0 | ** |
| 17 Peravia | 0 | 0 | 3 | 0 | 26 | 4 | -100% | 0 | 0 | 0 | 0 | 0 | 1 | 0.0 | 25.0 |
| 18 Puerto Plata | 0 | 0 | 1 | 1 | 17 | 7 | 0% | 0 | 0 | 0 | 0 | 0 | 0 | 0.0 | 0.0 |
| 19 Hermanas Mirabal | 0 | 0 | 0 | 0 | 4 | 1 | ** | 0 | 0 | 0 | 0 | 0 | 0 | 0.0 | 0.0 |
| 20 Samaná | 0 | 0 | 0 | 0 | 3 | 0 | ** | 0 | 0 | 0 | 0 | 0 | 0 | 0.0 | ** |
| 21 San Cristóbal | 2 | 0 | 15 | 6 | 147 | 36 | -60% | 0 | 0 | 0 | 0 | 1 | 0 | 0.7 | 0.0 |
| 22 San Juan | 1 | 0 | 3 | 1 | 11 | 5 | -67% | 0 | 0 | 0 | 0 | 1 | 0 | 9.1 | 0.0 |
| 23 San Pedro de Macorís | 0 | 3 | 1 | 8 | 17 | 65 | 700% | 0 | 0 | 0 | 0 | 1 | 0 | 5.9 | 0.0 |
| 24 Sánchez Ramírez | 0 | 0 | 2 | 0 | 13 | 1 | -100% | 0 | 0 | 0 | 0 | 0 | 0 | 0.0 | 0.0 |
| 25 Santiago | 3 | 2 | 24 | 15 | 161 | 136 | -38% | 0 | 0 | 1 | 0 | 3 | 2 | 1.9 | 1.5 |
| 26 Santiago Rodríguez | 0 | 0 | 0 | 1 | 4 | 6 | ** | 0 | 0 | 0 | 0 | 0 | 0 | 0.0 | 0.0 |
| 27 Valverde | 2 | 1 | 3 | 2 | 18 | 17 | -33% | 1 | 0 | 1 | 1 | 2 | 1 | 11.1 | 5.9 |
| 28 Monseñor Nouel | 0 | 0 | 0 | 1 | 4 | 6 | ** | 0 | 0 | 0 | 0 | 0 | 1 | 0.0 | 16.7 |
| 29 Monte Plata | 0 | 0 | 1 | 3 | 23 | 8 | 200% | 0 | 0 | 0 | 0 | 0 | 0 | 0.0 | 0.0 |
| 30 Hato Mayor | 0 | 0 | 0 | 0 | 5 | 1 | ** | 0 | 0 | 0 | 0 | 0 | 0 | 0.0 | 0.0 |
| 31 San José de Ocoa | 0 | 0 | 0 | 0 | 3 | 0 | ** | 0 | 0 | 0 | 0 | 0 | 0 | 0.0 | ** |
| 32 Santo Domingo | 10 | 11 | 55 | 32 | 332 | 136 | -42% | 0 | 0 | 0 | 0 | 4 | 3 | 1.2 | 2.2 |
| Extranjera | 0 | 0 | 0 | 0 | 0 | 0 | ** | 0 | 0 | 0 | 0 | 0 | 0 | ** | ** |
| TOTAL PAÍS | 28 | 22 | 164 | 98 | 1089 | 596 | -40% | 1 | 0 | 2 | 1 | 14 | 9 | 1.3 | 1.5 |

Fig. 12.– Indicadores de vigilancia de leptospirosis según provincia de residencia de los casos. 2016-2017

| Provincia | Leptospirosis | | | | | | | | | | | | | | | | |
|---------------------------|-------------------|----------|-----------|-----------|------------|------------|----------------------------------|------------|-----------------------|----------|----------|----------|-----------|-----------|-----------------------------------|----------|--------------------|
| | Casos sospechosos | | | | | | Incidencia acumulada x 100,000 h | | Número de defunciones | | | | | | Tasa de letalidad (por 100 casos) | | Alerta y tendencia |
| | SE 34 | | SE31- 34 | | SE-1- 34 | | | | SE 34 | | SE31- 34 | | SE-1- 34 | | SE-1- 34 | | |
| | 2016 | 2017 | 2016 | 2017 | 2016 | 2017 | 2016 | 2017 | 2016 | 2017 | 2016 | 2017 | 2016 | 2017 | 2016 | 2017 | 2017 |
| 01 Distrito Nacional | 1 | 1 | 3 | 2 | 31 | 36 | 4.7 | 5.4 | 0 | 0 | 1 | 0 | 2 | 1 | 6.5 | 2.8 | ↓ |
| 02 Azua | 0 | 0 | 0 | 0 | 6 | 2 | 4.2 | 1.4 | 0 | 0 | 0 | 0 | 0 | 1 | 0.0 | 50.0 | |
| 03 Baoruco | 0 | 0 | 1 | 0 | 3 | 2 | 4.6 | 3.1 | 0 | 0 | 0 | 0 | 0 | 0 | 0.0 | 0.0 | |
| 04 Barahona | 0 | 0 | 0 | 0 | 4 | 7 | 3.2 | 5.7 | 0 | 0 | 0 | 0 | 1 | 1 | 25.0 | 14.3 | |
| 05 Dajabón | 0 | 0 | 0 | 1 | 1 | 3 | 2.3 | 7.0 | 0 | 0 | 0 | 0 | 0 | 0 | 0.0 | 0.0 | |
| 06 Duarte | 1 | 1 | 2 | 10 | 11 | 46 | 5.7 | 23.7 | 0 | 0 | 0 | 0 | 2 | 5 | 18.2 | 10.9 | → |
| 07 Elías Piña | 0 | 0 | 0 | 0 | 0 | 5 | 0.0 | 12.1 | 0 | 0 | 0 | 0 | 0 | 0 | ** | 0.0 | |
| 08 El Seibo | 0 | 0 | 0 | 0 | 2 | 4 | 3.4 | 6.7 | 0 | 0 | 0 | 0 | 0 | 0 | 0.0 | 0.0 | |
| 09 Espaillat | 5 | 2 | 5 | 2 | 31 | 28 | 20.0 | 18.0 | 0 | 0 | 0 | 0 | 2 | 2 | 6.5 | 7.1 | |
| 10 Independencia | 0 | 0 | 0 | 1 | 0 | 2 | 0.0 | 5.4 | 0 | 0 | 0 | 0 | 0 | 0 | ** | 0.0 | |
| 11 La Altagracia | 1 | 0 | 3 | 0 | 7 | 6 | 3.3 | 2.8 | 0 | 0 | 0 | 0 | 0 | 0 | 0.0 | 0.0 | |
| 12 La Romana | 0 | 0 | 0 | 0 | 4 | 3 | 2.3 | 1.7 | 0 | 0 | 0 | 0 | 0 | 0 | 0.0 | 0.0 | |
| 13 La Vega | 0 | 0 | 1 | 0 | 13 | 36 | 4.9 | 13.5 | 0 | 0 | 0 | 0 | 0 | 3 | 0.0 | 8.3 | |
| 14 María Trinidad Sánchez | 0 | 0 | 0 | 3 | 9 | 11 | 9.7 | 11.9 | 0 | 0 | 0 | 1 | 0 | 3 | 0.0 | 27.3 | |
| 15 Monte Cristi | 0 | 0 | 4 | 1 | 17 | 11 | 22.7 | 14.6 | 0 | 0 | 1 | 0 | 1 | 0 | 5.9 | 0.0 | |
| 16 Pedernales | 0 | 0 | 0 | 0 | 0 | 1 | 0.0 | 4.5 | 0 | 0 | 0 | 0 | 0 | 0 | ** | 0.0 | |
| 17 Peravia | 0 | 0 | 0 | 1 | 4 | 2 | 3.2 | 1.6 | 0 | 0 | 0 | 1 | 0 | 1 | 0.0 | 50.0 | |
| 18 Puerto Plata | 0 | 0 | 0 | 0 | 7 | 20 | 3.2 | 9.3 | 0 | 0 | 0 | 0 | 1 | 3 | 14.3 | 15.0 | |
| 19 Hermanas Mirabal | 0 | 0 | 0 | 0 | 11 | 22 | 18.2 | 36.4 | 0 | 0 | 0 | 0 | 0 | 2 | 0.0 | 9.1 | |
| 20 Samaná | 0 | 0 | 0 | 0 | 0 | 5 | 0.0 | 7.0 | 0 | 0 | 0 | 0 | 0 | 1 | ** | 20.0 | |
| 21 San Cristóbal | 0 | 0 | 1 | 0 | 15 | 15 | 3.8 | 3.7 | 0 | 0 | 0 | 0 | 2 | 2 | 13.3 | 13.3 | |
| 22 San Juan | 0 | 0 | 0 | 1 | 7 | 4 | 4.7 | 2.7 | 0 | 0 | 0 | 0 | 2 | 1 | 28.6 | 25.0 | |
| 23 San Pedro de Macorís | 0 | 0 | 0 | 2 | 5 | 11 | 2.5 | 5.6 | 0 | 0 | 0 | 0 | 0 | 0 | 0.0 | 0.0 | ↓ |
| 24 Sánchez Ramírez | 0 | 0 | 1 | 4 | 4 | 8 | 4.0 | 8.0 | 0 | 0 | 0 | 1 | 0 | 1 | 0.0 | 12.5 | ↓ |
| 25 Santiago | 0 | 1 | 3 | 4 | 27 | 46 | 4.1 | 6.9 | 0 | 0 | 0 | 0 | 1 | 6 | 3.7 | 13.0 | ↓ |
| 26 Santiago Rodríguez | 0 | 0 | 0 | 0 | 1 | 2 | 2.7 | 5.3 | 0 | 0 | 0 | 0 | 0 | 0 | 0.0 | 0.0 | |
| 27 Valverde | 2 | 0 | 3 | 2 | 9 | 14 | 8.0 | 12.4 | 1 | 0 | 1 | 0 | 3 | 2 | 33.3 | 14.3 | |
| 28 Monseñor Nouel | 0 | 0 | 0 | 0 | 8 | 8 | 7.2 | 7.1 | 0 | 0 | 0 | 0 | 2 | 0 | 25.0 | 0.0 | |
| 29 Monte Plata | 0 | 0 | 1 | 0 | 6 | 7 | 4.9 | 5.6 | 0 | 0 | 0 | 0 | 1 | 0 | 16.7 | 0.0 | |
| 30 Hato Mayor | 0 | 0 | 0 | 0 | 0 | 3 | 0.0 | 5.4 | 0 | 0 | 0 | 0 | 0 | 0 | ** | 0.0 | |
| 31 San José de Ocoa | 1 | 0 | 2 | 1 | 5 | 8 | 13.5 | 21.8 | 0 | 0 | 0 | 0 | 1 | 1 | 20.0 | 12.5 | |
| 32 Santo Domingo | 4 | 4 | 20 | 9 | 77 | 100 | 4.4 | 5.6 | 0 | 0 | 1 | 0 | 3 | 7 | 3.9 | 7.0 | → |
| Extranjera | 0 | 0 | 0 | 0 | 1 | 0 | ** | ** | 0 | 0 | 0 | 0 | 0 | 0 | 0.0 | ** | |
| TOTAL PAÍS | 15 | 9 | 50 | 44 | 326 | 478 | 4.9 | 7.2 | 1 | 0 | 4 | 3 | 24 | 43 | 7 | 9 | → |

□ Exito

■ Seguridad

■ Alerta

■ Brote

Fig. 13– Indicadores de vigilancia de la muertes maternas e infantiles según provincia de residencia. 2016-2017

| Provincia | Muerte materna | | | | | | | Muerte infantil | | | | | | |
|---------------------------|----------------|----------|-----------|-----------|------------|------------|--------------------|-----------------|-----------|------------|------------|-------------|-------------|--------------------|
| | SE 34 | | SE31- 34 | | SE 1- 34 | | Var. % de casos | SE 34 | | SE31- 34 | | SE 1- 34 | | Var. % de casos |
| | 2016 | 2017 | 2016 | 2017 | 2016 | 2017 | | 2016 | 2017 | 2016 | 2017 | 2016 | 2017 | |
| 01 Distrito Nacional | 0 | 1 | 0 | 2 | 13 | 10 | -23% | 11 | 3 | 32 | 23 | 230 | 200 | -13% |
| 02 Azua | 0 | 0 | 0 | 0 | 0 | 4 | ** | 0 | 1 | 2 | 7 | 38 | 25 | -34% |
| 03 Baoruco | 0 | 0 | 1 | 0 | 4 | 0 | -100% | 0 | 0 | 0 | 0 | 11 | 9 | -18% |
| 04 Barahona | 0 | 0 | 0 | 0 | 0 | 3 | ** | 0 | 0 | 2 | 0 | 23 | 17 | -26% |
| 05 Dajabón | 0 | 0 | 0 | 1 | 0 | 1 | ** | 0 | 0 | 2 | 0 | 11 | 10 | -9% |
| 06 Duarte | 0 | 0 | 1 | 0 | 2 | 0 | -100% | 2 | 1 | 4 | 2 | 38 | 36 | -5% |
| 07 Elías Piña | 0 | 0 | 0 | 0 | 1 | 0 | -100% | 0 | 0 | 0 | 0 | 7 | 17 | 143% |
| 08 El Seibo | 0 | 0 | 0 | 0 | 0 | 1 | ** | 0 | 0 | 0 | 0 | 7 | 7 | 0% |
| 09 Espaillat | 0 | 0 | 0 | 0 | 3 | 3 | 0% | 1 | 0 | 2 | 3 | 31 | 27 | -13% |
| 10 Independencia | 0 | 0 | 0 | 0 | 3 | 0 | -100% | 1 | 0 | 1 | 0 | 7 | 8 | 14% |
| 11 La Altagracia | 0 | 0 | 0 | 0 | 4 | 5 | 25% | 2 | 1 | 8 | 4 | 51 | 41 | -20% |
| 12 La Romana | 0 | 0 | 2 | 0 | 3 | 0 | -100% | 0 | 0 | 0 | 3 | 19 | 21 | 11% |
| 13 La Vega | 1 | 0 | 1 | 3 | 6 | 6 | 0% | 3 | 1 | 13 | 7 | 72 | 62 | -14% |
| 14 María Trinidad Sánchez | 0 | 0 | 0 | 0 | 4 | 1 | -75% | 2 | 0 | 4 | 1 | 22 | 23 | 5% |
| 15 Monte Cristi | 0 | 0 | 0 | 0 | 0 | 2 | ** | 1 | 2 | 5 | 6 | 27 | 28 | 4% |
| 16 Pedernales | 0 | 0 | 0 | 0 | 1 | 0 | -100% | 0 | 0 | 0 | 0 | 4 | 3 | -25% |
| 17 Peravia | 0 | 0 | 0 | 0 | 1 | 0 | -100% | 0 | 0 | 3 | 8 | 34 | 44 | 29% |
| 18 Puerto Plata | 0 | 1 | 0 | 1 | 3 | 5 | 67% | 1 | 1 | 4 | 7 | 42 | 46 | 10% |
| 19 Hermanas Mirabal | 0 | 0 | 0 | 0 | 0 | 1 | ** | 0 | 1 | 2 | 3 | 12 | 12 | 0% |
| 20 Samaná | 0 | 0 | 0 | 0 | 1 | 0 | -100% | 0 | 0 | 2 | 0 | 14 | 10 | -29% |
| 21 San Cristóbal | 0 | 0 | 0 | 1 | 9 | 13 | 44% | 4 | 5 | 12 | 21 | 114 | 110 | -4% |
| 22 San Juan | 0 | 0 | 0 | 0 | 5 | 1 | -80% | 1 | 1 | 3 | 6 | 48 | 49 | 2% |
| 23 San Pedro de Macorís | 0 | 0 | 0 | 0 | 4 | 7 | 75% | 3 | 3 | 8 | 11 | 66 | 57 | -14% |
| 24 Sánchez Ramírez | 0 | 0 | 0 | 0 | 2 | 2 | 0% | 0 | 0 | 3 | 3 | 19 | 20 | 5% |
| 25 Santiago | 0 | 0 | 0 | 1 | 9 | 8 | -11% | 2 | 3 | 21 | 29 | 184 | 210 | 14% |
| 26 Santiago Rodríguez | 0 | 0 | 0 | 0 | 2 | 1 | -50% | 1 | 0 | 1 | 0 | 12 | 11 | -8% |
| 27 Valverde | 1 | 0 | 1 | 0 | 3 | 1 | -67% | 2 | 1 | 6 | 7 | 34 | 44 | 29% |
| 28 Monseñor Nouel | 1 | 0 | 1 | 0 | 2 | 0 | -100% | 1 | 1 | 5 | 2 | 22 | 24 | 9% |
| 29 Monte Plata | 0 | 0 | 0 | 3 | 2 | 5 | 150% | 0 | 1 | 4 | 3 | 25 | 25 | 0% |
| 30 Hato Mayor | 0 | 0 | 0 | 0 | 0 | 0 | ** | 1 | 2 | 1 | 3 | 6 | 13 | 117% |
| 31 San José de Ocoa | 0 | 0 | 0 | 0 | 0 | 1 | ** | 0 | 1 | 0 | 6 | 5 | 10 | 100% |
| 32 Santo Domingo | 0 | 0 | 4 | 1 | 27 | 36 | 33% | 12 | 19 | 71 | 79 | 495 | 524 | 6% |
| Extranjera | 0 | 0 | 0 | 0 | 1 | 1 | 0% | 0 | 0 | 0 | 0 | 0 | 2 | ** |
| TOTAL PAÍS | 3 | 2 | 11 | 13 | 115 | 118 | 3% | 51 | 48 | 221 | 244 | 1730 | 1745 | 1% |

Fig. 14.– Indicadores de desempeño de alerta temprana según provincias y áreas de salud, 2017

| Provincia | Nº. de unidades notificadoras | Indicadores operativos/Parámetros | | | | | | | | | | | Provincias/áreas con notificación positiva y negativa semanal <70% | |
|---|-------------------------------|-----------------------------------|---------------------|---|---|---|------------|---|------------|---|----------|--|--|---|
| | | Reportados | Reportados a tiempo | % cobertura de notificación semanal (Epi-1) | | % Notificación semanal oportuna (Epi-1) | | Nº. de casos de notificación en primeras 24 horas* | | Nº. de días promedio de notificación de casos * | | Nº. de alarmas detectadas en la semana | | Nº. de alarmas verificadas en la semana |
| | | | | SE 34 | SE 01-34 | SE 34 | SE 01-34 | SE 34 | SE 01-34 | SE 34 | SE 01-34 | SE 34 | | SE 34 |
| | | | | Excelente ≥ 90 Bueno= 80-89 Aceptable= 70-79 Deficiente < 70 | Excelente ≥ 90 Bueno= 80-89 Aceptable= 70-79 Deficiente < 70 | No aplica | | Excelente<1 Bueno=1 Aceptable=2 Deficiente≥3 | No aplica | No aplica | | | | |
| Azua | 60 | 42 | 42 | 70% | 90% | 70% | 87% | 0 | 3 | - | 4 | 0 | ** | |
| Baoruco | 35 | 23 | 23 | 66% | 67% | 66% | 60% | 0 | 1 | - | 1 | 2 | ** | Deficiente |
| Barahona | 61 | 57 | 57 | 93% | 100% | 93% | 99% | 0 | 2 | - | 6 | 0 | ** | |
| Dajabón | 36 | 19 | 19 | 53% | 98% | 53% | 95% | 0 | 0 | - | - | 1 | 1 | Deficiente |
| Duarte | 117 | 106 | 106 | 91% | 93% | 91% | 87% | 0 | 1 | - | 7 | 0 | ** | |
| El Seibo | 34 | 32 | 32 | 94% | 97% | 94% | 97% | 0 | 6 | - | 2 | 0 | ** | |
| Elias Piña | 31 | 26 | 26 | 84% | 82% | 84% | 74% | 0 | 2 | - | 11 | 0 | ** | |
| Españat | 57 | 50 | 50 | 88% | 95% | 88% | 93% | 0 | 3 | - | 10 | 1 | ** | |
| Hato Mayor | 39 | 25 | 25 | 64% | 95% | 64% | 94% | 0 | 2 | - | 2 | 3 | ** | Deficiente |
| Hermanas Mirabal | 40 | 37 | 37 | 93% | 97% | 93% | 92% | 0 | 1 | - | - | 0 | ** | |
| Independencia | 31 | 23 | 23 | 74% | 91% | 74% | 82% | 1 | 3 | - | 8 | 0 | ** | |
| La Altagracia | 101 | 67 | 67 | 66% | 79% | 66% | 77% | 0 | 4 | - | 4 | 1 | ** | Deficiente |
| La Romana | 53 | 40 | 40 | 75% | 57% | 75% | 49% | 0 | 3 | - | 7 | 0 | ** | |
| La Vega | 105 | 62 | 62 | 59% | 92% | 59% | 82% | 0 | 1 | - | 9 | 2 | ** | Deficiente |
| María Trinidad Sánchez | 46 | 42 | 42 | 91% | 98% | 91% | 95% | 0 | 0 | - | 5 | 0 | ** | |
| Monseñor Nouel | 47 | 43 | 43 | 91% | 99% | 91% | 76% | 0 | 2 | - | 3 | 0 | ** | |
| Monte Cristi | 48 | 44 | 44 | 92% | 97% | 92% | 88% | 0 | 4 | - | 4 | 1 | ** | |
| Monte Plata | 57 | 50 | 50 | 88% | 93% | 88% | 90% | 0 | 1 | - | - | 2 | 1 | |
| Pedernales | 13 | 12 | 12 | 92% | 98% | 92% | 98% | 0 | 0 | - | - | 0 | ** | |
| Peravia | 52 | 41 | 41 | 79% | 92% | 79% | 82% | 0 | 0 | - | 4 | 0 | ** | |
| Puerto Plata | 82 | 40 | 40 | 49% | 86% | 49% | 77% | 2 | 7 | 1 | 4 | 0 | ** | Deficiente |
| Samaná | 35 | 34 | 34 | 97% | 99% | 97% | 98% | 0 | 2 | 3 | 3 | 2 | ** | |
| San Cristóbal | 119 | 83 | 83 | 70% | 85% | 70% | 81% | 2 | 12 | 1 | 3 | 3 | ** | |
| San José de Ocoa | 33 | 32 | 32 | 97% | 97% | 97% | 96% | 0 | 0 | 4 | 4 | 1 | ** | |
| San Juan | 91 | 80 | 80 | 88% | 96% | 88% | 94% | 2 | 2 | 1 | 37 | 0 | ** | |
| San Pedro de Macorís | 86 | 62 | 62 | 72% | 85% | 72% | 63% | 0 | 8 | 7 | 3 | 0 | ** | |
| Sánchez Ramírez | 60 | 55 | 55 | 92% | 97% | 92% | 94% | 0 | 3 | - | 1 | 0 | ** | |
| Santiago Rodríguez | 31 | 28 | 28 | 90% | 94% | 90% | 92% | 0 | 2 | - | 1 | 0 | ** | |
| Valverde | 63 | 40 | 40 | 63% | 92% | 63% | 80% | 0 | 0 | - | 4 | 1 | ** | Deficiente |
| Desempeño en el Gran Santo Domingo | | | | | | | | | | | | | | |
| Distrito Nacional Área 4 | 80 | 71 | 71 | 89% | 95% | 89% | 93% | 0 | 7 | - | 3 | 1 | ** | |
| Distrito Nacional Área 5 | 161 | 119 | 119 | 74% | 88% | 74% | 86% | 0 | 2 | - | 3 | 4 | ** | |
| Distrito Nacional Área 6 | 60 | 59 | 59 | 98% | 82% | 98% | 77% | 0 | 2 | - | 2 | 0 | ** | |
| Santo Domingo Área 1 | 79 | 53 | 53 | 67% | 86% | 67% | 72% | 1 | 5 | 1 | 9 | 0 | ** | Deficiente |
| Santo Domingo Área 2 | 66 | 40 | 40 | 61% | 92% | 61% | 82% | 0 | 3 | - | 4 | 0 | ** | Deficiente |
| Santo Domingo Área 3 | 56 | 55 | 55 | 98% | 96% | 98% | 87% | 0 | 12 | - | 8 | 1 | ** | |
| Santo Domingo Área 7 | 52 | 38 | 38 | 73% | 88% | 73% | 81% | 0 | 18 | - | 3 | 3 | 1 | |
| Santo Domingo Área 8 | 38 | 23 | 23 | 61% | 81% | 61% | 68% | 0 | 31 | - | 8 | 1 | ** | Deficiente |
| Desempeño en el Area de Santiago | | | | | | | | | | | | | | |
| Santiago 1 | 62 | 53 | 53 | 85% | 92% | 85% | 87% | 11 | 45 | 2 | 4 | 2 | ** | |
| Santiago 2 | 45 | 37 | 37 | 82% | 92% | 82% | 79% | 3 | 11 | 1 | 4 | 0 | ** | |
| Santiago 3 | 74 | 45 | 45 | 61% | 91% | 61% | 63% | 1 | 8 | 1 | 1 | 0 | ** | Deficiente |
| Todo el país | 2436 | 1888 | 1888 | 78% | 85% | 78% | 85% | 23 | 219 | 2 | 5 | 32 | 3 | 11 de 40 |

* Sólo incluye los casos de enf. meningocócica, cólera, enfermedad febril eruptiva, difteria, malaria, muerte materna, parálisis flácida aguda y tosferina

En la SE 34 la cobertura oportuna de notificación semanal de la vigilancia sindrómica (Epi-1) descendió a 78% (1888/2436). Siete (7) provincias y cuatro (4) áreas de salud presentaron un desempeño deficiente en el cumplimiento de este indicador (<70%).

Adicionalmente, se detectaron 32 alarmas en 31 establecimientos de salud, localizados en 12 provincias y seis (6) áreas. Estas alarmas corresponden a enfermedad febril de vías respiratorias bajas (8), enfermedad diarreica aguda (8), enfermedad febril de vías respiratorias altas (3), enfermedad febril (3), intoxicación por sustancias químicas (2), conjuntivitis (2) y otros seis síndromes una alarma cada uno. Dos de las alarmas eran error de digitación y una correspondió a casos aislados.