



El Boletín Epidemiológico Semanal es el instrumento de difusión oficial que utiliza el Ministerio de Salud Pública (MSP) para dar a conocer la situación epidemiológica de los eventos sujetos a notificación obligatoria que se vigilan a través del módulo de vigilancia especial y del módulo de alerta temprana.

Enfermedades/eventos de vigilancia individual

- *Cólera
- *Dengue Clásico\Hemorrágico\SSD
- * Difteria
- *Enfermedad Febril Eruptiva
- *Enfermedad Febril Respiratoria (ETI-IRAG)
- *Enfermedad Meningocócica
- *Exposición Rábica\Rabia Humana
- * Malaria
- *Meningitis todas las formas
- *Parálisis Flácida\Poliomielitis
- *Tétanos Neonatal
- *Tétanos otras edades
- *Tosferina
- *Sintomático respiratorio/Tuberculosis
- *Muerte Infantil
- *Muerte Materna

Volumen

Boletín semanal

6

Desde el (02/02/2014) al (08/02/2014)

Dirección

C/ Santo Tomas de Aquino # 1, esq. Correa y Cidrón, Zona Universitaria, Distrito Nacional, Rep. Dominicana

Teléfonos:

809-686-9140

809-686-7347

809- 686-5337

1-809-200-4091

Fax: 809-689-8395

Email: sespas1@claro.net.do

Web: www.digepisalud.gob.do

Contenido

Enfermedades transmitidas por vectores

Enfermedades transmitidas por contacto directo

Enfermedades zoonóticas

Enfermedades prevenibles por vacunas

Influenza y otros virus respiratorios

Mortalidad infantil y materna

Situación Nacional de los Enfermedades Bajo Vigilancia Especial

Las enfermedades bajo vigilancia especial se mantienen en control.

Aunque en este año no se ha detectado circulación del virus rábico, el número de personas agredidas por animales se presenta aumentado en 28 de las 32 provincias.

La vigilancia centinela de ETI/IRAG ha bajado la toma y envío de muestras indicadas para este tipo de vigilancia.

Recomendamos garantizar la vigilancia e investigación de los eventos de la vigilancia especial que ocurran en sus respectivas provincias.

Tomar muestras para la detección de circulación de virus rábico en las provincias que tienen un aumento en el número de personas agredidas por animales.

Los hospitales centinelas deben enviar al menos 5 muestras semanales de ETI/IRAG para la detección de circulación de virus respiratorios.

Integrarse en las actividades para la ejecución del plan de preparación y respuesta frente a brotes de fiebre por Chikungunya de su respectivas áreas y provincias.

Gráfico No. 1 Reporte de enfermedades seleccionadas de notificación obligatoria, República Dominicana. Comparación de 4 semanas previas con datos históricos, últimos cinco años, 08 de febrero 2014

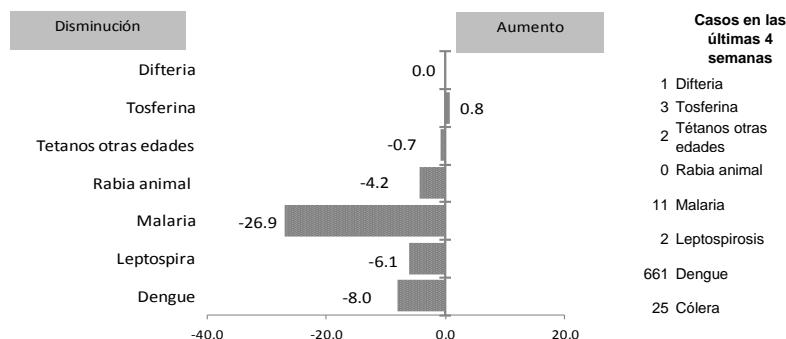

Alerta y Respuesta Rápida

Eventos de importancia nacional: No se reportaron

Eventos de importancia internacional: No se reportaron

Red Programática: Enfermedades Emergentes y Reemergentes, EER

Responsable: Dirección General de Epidemiología

Programas involucrados: Dirección General de Epidemiología/ Programa Ampliado de Inmunizaciones

PROVINCIA	Meningitis (todas las formas)					Meningitis bacterianas								Enfermedad Meningocócica																
	Episodios		Tasas de incidencia x10,000 hab		Var. % de tasas	Numero de casos probables				Tasa incidencia				Numero de defunciones				Numero de casos probables				Tasa incidencia				Var. % de tasas	Numero de defunciones			
	SE 1- 6		SE 1- 6			SE 6		SE 1- 6		SE 1- 6		Var. % de tasas		SE 6		SE 1- 6		SE 6		SE 1- 6		SE 1- 6		SE 6			SE 1- 6			
	2013	2014	2013	2014	2013	2014	2013	2014	2013	2014	2013	2014	2013	2014	2013	2014	2013	2014	2013	2014	2013	2014	2013	2014	2013	2014				
01 Distrito Nacional	22	64	1.7	4.7	187%	0	0	5	3	3.8	2.2	-41%	0	0	0	0	0	0	1	1	0.8	0.7	-1%	0	0	0	0	1		
02 Azua	0	2	0.0	0.7	**	1	1	1	1	3.5	3.4	-1%	1	0	1	0	0	0	0	0	0.0	0.0	**	0	0	0	0	0		
03 Baoruco	0	11	0.0	7.9	**	0	0	0	0	0.0	0.0	**	0	0	0	0	0	0	0	0.0	0.0	**	0	0	0	0	0			
04 Barahona	5	0	2.1	0.0	-100%	0	0	1	0	4.2	0.0	-100%	0	0	0	0	0	0	0	0.0	0.0	**	0	0	0	0	0			
05 Dajabón	0	0	0.0	0.0	**	0	0	1	0	12.7	0.0	-100%	0	0	1	0	0	0	0	0.0	0.0	**	0	0	0	0	0			
06 Duarte	1	2	0.3	0.6	99%	0	0	0	1	0.0	2.8	**	0	0	0	0	0	0	1	0.0	2.8	**	0	0	0	0	0			
07 Elías Piña	2	0	2.3	0.0	-100%	0	0	0	0	0.0	0.0	**	0	0	0	0	0	0	0	0.0	0.0	**	0	0	0	0	0			
08 El Seibo	0	0	0.0	0.0	**	0	0	0	0	0.0	0.0	**	0	0	0	0	0	0	0	0.0	0.0	**	0	0	0	0	0			
09 Espaillat	0	1	0.0	0.4	**	0	0	0	0	0.0	0.0	**	0	0	0	0	0	0	0	0.0	0.0	**	0	0	0	0	0			
10 Independencia	3	2	4.5	3.0	-34%	0	0	0	2	0.0	29.7	**	0	0	0	0	0	0	0	0.0	0.0	**	0	0	0	0	0			
11 La Altagracia	0	0	0.0	0.0	**	1	0	2	0	7.1	0.0	-100%	0	0	0	0	0	0	0	0.0	0.0	**	0	0	0	0	0			
12 La Romana	8	0	2.7	0.0	-100%	0	0	2	0	6.8	0.0	-100%	0	0	0	0	0	0	0	0.0	0.0	**	0	0	0	0	0			
13 La Vega	0	1	0.0	0.2	**	0	0	1	0	2.0	0.0	-100%	0	0	0	0	0	0	0	0.0	0.0	**	0	0	0	0	0			
14 María Trinidad Sánchez	0	1	0.0	0.6	**	0	0	2	0	12.1	0.0	-100%	0	0	0	0	0	0	0	0.0	0.0	**	0	0	0	0	0			
15 Monte Cristi	0	0	0.0	0.0	**	2	0	2	0	14.0	0.0	-100%	0	0	0	0	0	0	0	0.0	0.0	**	0	0	0	0	0			
16 Pedernales	1	0	3.3	0.0	-100%	0	0	1	0	32.6	0.0	-100%	0	0	0	0	0	0	0	0.0	0.0	**	0	0	0	0	0			
17 Peravia	0	0	0.0	0.0	**	1	0	4	1	16.4	4.1	-75%	0	0	0	0	0	0	0	0.0	0.0	**	0	0	0	0	0			
18 Puerto Plata	0	1	0.0	0.3	**	0	0	1	0	2.6	0.0	-100%	0	0	0	0	0	1	0	2.6	0.0	-100%	0	0	1	0	0			
19 Hermanas Mirabal	0	0	0.0	0.0	**	0	0	0	0	0.0	0.0	**	0	0	0	0	0	0	0	0.0	0.0	**	0	0	0	0	0			
20 Samaná	0	0	0.0	0.0	**	0	0	1	0	8.5	0.0	-100%	0	0	0	0	0	0	0	0.0	0.0	**	0	0	0	0	0			
21 San Cristóbal	7	0	0.9	0.0	-100%	3	0	4	5	5.0	6.1	23%	0	0	0	1	0	0	0	0.0	0.0	**	0	0	0	0	0			
22 San Juan	1	1	0.4	0.4	0%	0	0	0	1	0.0	3.6	**	0	0	0	0	0	0	0	0.0	0.0	**	0	0	0	0	0			
23 San Pedro de Macorís	3	0	0.7	0.0	-100%	0	0	0	0	0.0	0.0	**	0	0	0	0	0	0	0	0.0	0.0	**	0	0	0	0	0			
24 Sánchez Ramírez	1	0	0.6	0.0	-100%	0	1	0	3	0.0	16.5	**	0	0	0	0	0	0	0	0.0	0.0	**	0	0	0	0	0			
25 Santiago	13	3	1.0	0.2	-77%	0	1	5	5	4.0	3.9	-1%	0	0	0	0	0	1	0	0.8	0.0	-100%	0	0	0	0	0			
26 Santiago Rodríguez	0	0	0.0	0.0	**	0	0	0	0	0.0	0.0	**	0	0	0	0	0	0	0	0.0	0.0	**	0	0	0	0	0			
27 Valverde	0	0	0.0	0.0	**	0	0	1	2	4.4	8.7	98%	0	0	0	0	0	0	0	0.0	0.0	**	0	0	0	0	0			
28 Monseñor Nouel	0	0	0.0	0.0	**	1	0	3	0	12.9	0.0	-100%	0	0	1	0	0	0	0	0.0	0.0	**	0	0	0	0	0			
29 Monte Plata	0	1	0.0	0.4	**	0	0	1	2	4.0	7.9	98%	0	0	0	0	0	0	0	0.0	0.0	**	0	0	0	0	0			
30 Hato Mayor	0	0	0.0	0.0	**	0	1	0	2	0.0	18.7	**	0	0	0	0	0	0	0	0.0	0.0	**	0	0	0	0	0			
31 San José de Ocoa	1	0	1.2	0.0	-100%	0	0	0	0	0.0	0.0	**	0	0	0	0	0	0	0	0.0	0.0	**	0	0	0	0	0			
32 Santo Domingo	9	2	0.3	0.1	-78%	2	2	18	16	6.7	5.9	-12%	0	1	1	2	0	0	0	0.0	0.0	**	0	0	0	0	0			
Extranjera	0	0			**	0	0	1	0			**	0	0	1	0	0	0	0			**	0	0	0	0	0			
TOTAL PAIS	77	92	0.7	0.8	18%	11	6	57	44	4.8	3.7	-24%	1	1	5	3	0	0	3	2	0.3	0.2	-34%	0	0	1	1			

Meningitis Bacteriana: se notifican ocho casos sospechosos, seis de estos correspondientes a la SE06 por fecha de inicio de síntomas (FIS), incluida una defunción correspondiente a la SE06. De los casos seis son masculinos de 1, 2, 3 y 11 meses y 1 y 10 años, y dos femeninas de 1 mes y 7 años de edad. Estos proceden de Santo Domingo (2 casos), Santiago (2 casos), Distrito Nacional, Azua, Hato Mayor y Sánchez Ramírez. Recibieron atención en el H. Infantil Robert Reid Cabral (3 casos), H. Infantil Dr. Arturo Grullón (3 casos), H. Central de las FFAA y H. Regional Taiwán de Azua. No se le toma muestra de líquido cefalorraquídeo (LCR) a ninguno de los casos.

La defunción corresponde a masculino de 1 mes de edad, procedente de Santo Domingo, con fecha de inicio de síntomas el 07/02/2014, atendido el 08/02/2014 en el H. Infantil Robert Reid Cabral, fallece el 11/02/2014 en el mismo centro hospitalario.

Enfermedad Meningocócica: no se notifican casos.

(**) No casos año previo



República Dominicana
Vice ministerio de Salud Colectiva

Dirección General de Epidemiología
Sistema Nacional de Vigilancia Epidemiológica



Red Programática: Prevención y control de Zoonosis

Responsable: Centro Antirrábico Nacional \ Dirección General de Epidemiología

Programas involucrados: Centro Antirrábico Nacional \ Dirección General de Epidemiología

PROVINCIA	Rabia												Leptospirosis																				
	Número de casos rabia animal				Tasa incidencia		Var. % de tasas	Alerta y tendencia	Número de personas agredidas por animales*				Var. % de casos	Número de casos rabia humana				Número de casos sospechosos				Número de casos probables				Var. % de casos	Alerta y tendencia	Número de defunciones					
	SE 6		SE 1-6		SE 1-6				SE 6	SE 1-6	SE 6	SE 1-6		SE 6	SE 1-6	SE 6	SE 1-6	SE 6	SE 1-6	SE 6	SE 1-6	SE 6	SE 1-6	SE 6	SE 1-6			SE 6	SE 1-6	SE 6	SE 1-6	SE 6	SE 1-6
	2013	2014	2013	2014	2013	2014	2013	2014					2013													2014	2013						
01 Distrito Nacional	0	0	0	0	0.0	0.0	**	→	817	123	229	1071	368%	0	0	0	0	0	0	0	1	5	8	0	0	0	1	100%		0	0	0	0
02 Azua	0	0	0	0	0.0	0.0	**	→	60	15	9	39	333%	0	0	0	0	0	0	2	1	0	0	0	0	0	**		0	0	0	0	
03 Baoruco	0	0	0	0	0.0	0.0	**	→	70	1	5	28	460%	0	0	0	0	0	0	0	0	0	0	0	0	0	**		0	0	0	0	
04 Barahona	0	0	0	0	0.0	0.0	**	→	53	12	10	52	420%	0	0	0	0	0	0	2	1	0	0	0	0	0	**		0	0	0	0	
05 Dajabón	0	0	0	0	0.0	0.0	**	→	6	0	0	4	**	0	0	0	0	0	0	0	0	0	0	0	0	0	**		0	0	0	0	
06 Duarte	0	0	0	0	0.0	0.0	**	→	69	5	12	92	667%	0	0	0	0	1	0	4	2	1	0	2	0	**		0	0	0	0		
07 Elías Piña	0	0	0	0	0.0	0.0	**	→	21	2	11	7	-36%	0	0	0	0	0	0	0	0	0	0	0	0	0	**		0	0	0	0	
08 El Seibo	0	0	1	0	0.0	0.0	-100%	→	37	9	12	25	108%	0	0	0	0	0	0	0	1	0	0	0	1	100%	→	0	0	0	0		
09 Espaillat	0	0	0	0	0.0	0.0	**	→	26	7	8	33	313%	0	0	0	0	2	0	8	1	1	0	4	0	**		0	0	1	0		
10 Independencia	0	0	0	0	0.0	0.0	**	→	52	7	13	54	315%	0	0	0	0	0	0	0	0	0	0	0	0	0	**		0	0	0	0	
11 La Altagracia	0	0	0	0	0.0	0.0	**	→	41	5	9	39	333%	0	0	0	0	0	0	0	1	0	0	0	0	0	**		0	0	0	0	
12 La Romana	0	0	0	0	0.0	0.0	**	→	102	8	41	35	-15%	0	0	0	0	0	0	0	0	0	0	0	0	0	**		0	0	0	0	
13 La Vega	0	0	0	0	0.0	0.0	**	→	103	9	15	83	453%	0	0	0	0	3	0	8	3	0	0	0	0	0	**		0	0	0	0	
14 María Trinidad Sánchez	0	0	0	0	0.0	0.0	**	→	17	0	8	15	88%	0	0	0	0	0	0	6	0	0	0	2	0	**		0	0	0	0		
15 Monte Cristi	0	0	0	0	0.0	0.0	**	→	50	5	8	30	275%	0	0	0	0	2	0	9	1	0	0	2	0	**		0	0	0	0		
16 Pedernales	0	0	0	0	0.0	0.0	**	→	20	3	4	16	300%	0	0	0	0	1	0	1	0	0	0	0	0	**		0	0	0	0		
17 Peravia	0	0	1	0	0.0	0.0	-100%	→	78	15	28	93	232%	0	0	0	0	0	1	2	2	0	0	0	0	**		0	0	0	0		
18 Puerto Plata	0	0	0	0	0.0	0.0	**	→	131	26	29	56	93%	0	0	0	0	2	0	5	2	0	0	1	1	0%	→	0	0	0	0		
19 Hermanas Mirabal	0	0	0	0	0.0	0.0	**	→	56	10	10	42	320%	0	0	0	0	2	0	11	4	0	0	2	0	**		0	0	0	0		
20 Samaná	0	0	0	0	0.0	0.0	**	→	20	13	1	36	3500%	0	0	0	0	0	0	0	0	0	0	0	0	0	**		0	0	0	0	
21 San Cristóbal	2	0	5	0	0.0	0.0	-100%	→	436	66	134	591	341%	0	0	1	0	0	0	2	1	0	0	0	0	**		0	0	0	0		
22 San Juan	0	0	0	0	0.0	0.0	**	→	48	6	14	36	157%	0	0	0	0	0	0	1	0	0	0	0	0	**		0	0	0	0		
23 San Pedro de Macoris	0	0	0	0	0.0	0.0	**	→	252	41	45	191	324%	0	0	0	0	0	0	0	1	0	0	0	1	100%		0	0	0	0		
24 Sánchez Ramírez	0	0	0	0	0.0	0.0	**	→	36	8	11	41	273%	0	0	0	0	1	0	3	1	1	0	2	0	**		0	0	1	0		
25 Santiago	0	0	1	0	0.0	0.0	-100%	→	252	25	48	229	377%	0	0	0	0	1	0	19	2	1	0	5	0	**		0	0	1	0		
26 Santiago Rodríguez	0	0	0	0	0.0	0.0	**	→	17	3	1	6	500%	0	0	0	0	0	0	0	0	0	0	0	0	**		0	0	0	0		
27 Valverde	0	0	0	0	0.0	0.0	**	→	36	20	5	61	1120%	0	0	0	0	0	4	0	0	0	0	1	0	**		0	0	0	0		
28 Monseñor Nouel	0	0	0	0	0.0	0.0	**	→	50	1	28	23	-18%	0	0	0	0	1	1	2	1	1	0	1	0	**		0	0	0	0		
29 Monte Plata	0	0	1	0	0.0	0.0	-100%	→	108	22	26	80	208%	0	0	0	0	0	0	2	0	0	0	1	0	**		0	0	1	0		
30 Hato Mayor	0	0	0	0	0.0	0.0	**	→	33	5	7	47	571%	0	0	0	0	0	0	0	0	0	0	0	0	**		0	0	0	0		
31 San José de Ocoa	0	0	0	0	0.0	0.0	**	→	17	3	6	18	200%	0	0	0	0	1	0	3	0	1	0	2	0	**		0	0	0	0		
32 Santo Domingo	0	0	12	0	0.0	0.0	-100%	→	394	37	109	230	111%	0	0	0	0	5	0	12	10	0	0	0	0	**		0	0	0	0		
Extranjera							**						**						0	0	0	0	0	0	0	**		0	0	0	0		
TOTAL PAIS	2	0	21	0	0.4	0.0	-100%		3508	512	896	3403	280%	0	0	1	0	22	3	111	43	6	0	25	4	-525%		0	0	4	0		

Alerta de brote

	Sin casos y/o evidencia de circulación
	Menos de 1 caso/1000 habitantes o circulación de agente demostrada en las últimas cuatro semanas
	1 a 10 casos/1000 habitantes y circulación de agente
	Más de 10 casos/1000 habitantes y circulación de agente

Tendencia

→ Sin cambios ↑ Aumento ↓ Disminución

Rabia: durante esta semana se reportaron cuatro (4) casos sospechosos de rabia animal, procedentes de los Municipios Santo Domingo Este/Barrio El Almendro, Santo Domingo Norte/Barrio Villa Mella, Juan Dolio/Barrio Las Brisas y Santo Domingo Oeste/Barrio Las Caobas.

Leptospirosis: en esta semana se notifican cuatro casos sospechosos, tres de estos correspondiente a la SE06 por fecha de inicio de síntomas. Los serovales prevalentes en las últimas 4 semanas son: Tarassovi y Copenhagen. Las provincias con transmisión activa en las últimas 4 semanas son: El Seibo y Puerto Plata.

(**) No casos año previo



Red programática: Enfermedades Emergentes y Reemergentes, EER

Responsable: Dirección General de Epidemiología (DIGEPI)

Programas involucrados: Programa Ampliado de Inmunización y DIGEPI

Vigilancia de Influenza y otros virus respiratorios

PROVINCIA	Enfermedad febril respiratoria aguda					Vigilancia Centinela							
	Casos		Tasas por 10,000 habitantes		Var. % de tasas	Número de casos de IRAG				Número de defunciones IRAG			
	2013	2014	2013	2014		SE 6		SE 1- 6		SE 6		SE 1- 6	
						2013	2014	2013	2014	2013	2014	2013	2014
01 Distrito Nacional	22,023	19,743	22.01	19.49	-11%	4	2	7	35	0	1	0	2
02 Azua	9,479	6,266	44.20	28.92	-35%	0	1	1	22	0	0	0	0
03 Baoruco	3,562	5,325	34.86	51.49	48%	0	0	2	0	0	0	0	0
04 Barahona	9,164	7,326	51.87	41.15	-21%	0	0	2	1	0	0	0	0
05 Dajabón	3,874	2,071	65.97	35.06	-47%	0	1	2	2	0	0	0	0
06 Duarte	14,924	12,710	56.94	48.26	-15%	0	0	0	2	0	0	0	0
07 Elias Piña	2,575	2,161	40.51	33.73	-17%	0	0	0	0	0	0	0	0
08 El Seibo	4,695	3,420	49.93	35.96	-28%	0	0	1	1	0	0	0	0
09 Espaillat	9,743	6,406	46.77	30.55	-35%	0	0	0	2	0	0	0	0
10 Independencia	3,665	3,328	74.40	66.62	-10%	0	0	0	0	0	0	0	0
11 La Altagracia	3,843	4,890	18.47	22.99	24%	0	0	0	3	0	0	0	0
12 La Romana	4,026	3,200	18.39	14.44	-21%	1	0	2	0	0	0	0	0
13 La Vega	14,071	12,959	37.09	33.86	-9%	0	0	2	1	0	0	0	0
14 María Trinidad Sánchez	5,786	3,275	46.68	26.31	-44%	0	0	0	1	0	0	0	0
15 Monte Cristi	7,162	5,768	67.13	53.59	-20%	1	1	1	1	0	0	0	0
16 Pedernales	1,180	1,569	51.89	68.03	31%	0	0	0	0	0	0	0	0
17 Peravia	7,503	6,906	41.60	37.77	-9%	0	0	4	5	0	0	0	0
18 Puerto Plata	12,770	3,815	44.34	13.16	-70%	0	0	2	3	0	0	0	0
19 Hermanas Mirabal	5,504	4,759	61.20	52.76	-14%	0	0	0	1	0	0	0	0
20 Samaná	3,140	2,858	35.98	32.46	-10%	0	0	0	0	0	0	0	0
21 San Cristóbal	23,497	22,003	39.54	36.34	-8%	1	0	12	14	0	0	0	0
22 San Juan	10,822	7,737	51.06	36.58	-28%	0	0	0	2	0	0	0	0
23 San Pedro de Macorís	9,990	7,292	33.27	23.96	-28%	0	0	1	1	0	0	0	0
24 Sánchez Ramírez	6,685	4,980	49.12	36.51	-26%	0	0	2	2	0	0	0	0
25 Santiago	19,764	14,536	21.21	15.40	-27%	8	3	34	25	0	0	0	0
26 Santiago Rodríguez	869	1,470	18.37	31.17	70%	0	0	0	0	0	0	0	0
27 Valverde	5,810	4,492	34.34	26.22	-24%	1	0	3	1	0	0	0	0
28 Monseñor Nouel	5,578	3,761	32.28	21.50	-33%	1	0	1	0	0	0	0	0
29 Monte Plata	5,664	4,362	30.35	23.11	-24%	0	1	3	8	0	0	0	1
30 Hato Mayor	5,836	1,820	73.42	22.78	-69%	0	0	0	1	0	0	0	0
31 San José de Ocoa	3,289	2,541	54.75	42.28	-23%	0	0	0	1	0	0	0	0
32 Santo Domingo	35,331	24,238	17.93	12.10	-33%	3	6	29	89	0	1	2	4
Total PAIS	281,824	217,987	32.08	24.52	-24%	20	15	111	224	0	2	2	7

Número de casos de virus respiratorios por tipo y de infección respiratoria aguda grave detectados a través de la vigilancia centinela, SE 06-2014

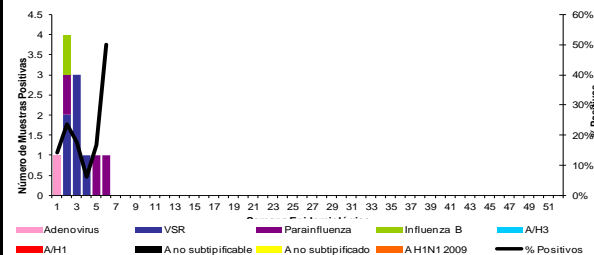

Provincias con circulación en las últimas 4 semanas 03 - 06, 2014

- Parainfluenza
- Virus Sincitial Respiratorio

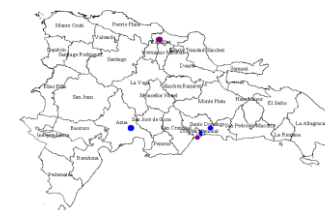

Semana Epidemiológica (SE) 06: se notificaron 15 casos (13 atendidos en esta semana) de infección respiratoria aguda grave (IRAG) y 2 defunciones correspondientes a masculinos de 1 y 2 meses de edad. El primero procede de Boca Chica, Santo Domingo, inició síntomas el 07/02/2014, hospitalizado el 08/02/2014, falleció el 11/02/2014. El segundo, procedente de DAS VI, Distrito Nacional, inició síntomas el 03/02/2014, hospitalizado el 05/02/2013, falleció el 08/02/2014. Ambos fueron atendidos en el H. Infantil Dr. Robert Reid Cabral, a ninguno se les tomó muestras nasofaríngeas. Se identifica circulación de Parainfluenza en Espaillat.

Acumulado SE 01-06/2014: hasta esta semana a través de la vigilancia centinela se han notificado 224 casos de IRAG y 7 defunciones sospechosas.

Acumulado SE 01-06/2013: se notificaron 111 casos de IRAG y 2 defunciones sospechosas a través de la vigilancia centinela hasta esta semana.



República Dominicana
Vice ministerio de Salud Colectiva
Dirección General de Epidemiología



Alerta de brote

Verde	No se ha demostrado circulación en las últimas dos semanas
Amarillo	Se ha identificado casos aislados en las últimas dos semanas o brotes de enfermedad diarreica aguda
Naranja	Dos o más comunidades con casos confirmados aislados
Rojo	Dos o más casos con vínculo epidemiológico

Tendencia

→ Sin cambios ↑ Aumento ↓ Diminución

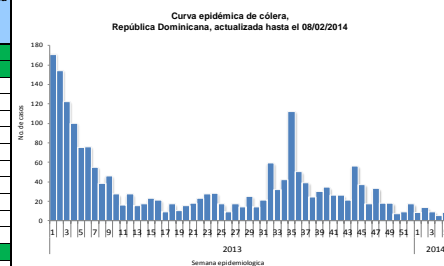

Semana Epidemiológica (SE) 06: en esta semana fueron notificados 03 casos sospechosos, no se han confirmado casos por laboratorio a V. Cholerae.

Las provincias de Santo Domingo (9), San Pedro de Macorís (6) y Santiago (5) concentran el 80% de los casos reportados en las últimas cuatro semanas.

Acumulado SE 1-6/2014: 46 casos y 0 defunciones, 29 casos fueron estudiados por laboratorio, 3% (1/29) de positividad.

Acumulado SE 1-6/2013: 697 casos, 11 defunciones, 157 casos analizados por laboratorio, 48 casos fueron confirmados, para un 31% de positividad y 04 muertes confirmadas.

Red programática: Enfermedades Emergentes y Reemergentes, EER
Responsable: Dirección General de Epidemiología (DIGEPI)
Programas involucrados: Programa de Salud Ambiental y DIGEPI

Sistema Nacional de Vigilancia Epidemiológica

Provincia	Enfermedad diarreica aguda				Cólera														Alerta y tendencia				
	Episodios		Tasas de incidencia x10,000 hab		Casos sospechosos				Tasa de incidencia x 100 hab		Var. % de tasas	Número de defunciones				Letalidad *		Número de casos investigados por el laboratorio		% Casos positivos.			
	SE 1- 6		SE 1- 6		SE 6		SE 1- 6		SE 1- 6			SE 6		SE 1- 6		SE 1 a la 06-2014		SE 1 a la 06-2014		SE 1 a la 06-2014			
	2013	2014	2013	2014	2013	2014	2013	2014	2013	2014		2013	2014	2013	2014	2013	2014	2013		2014	2013	2014	
01 Distrito Nacional	8,905	6,628	668.4	491.5	1	0	7	3	0.0	0.0	-0.6	0	0	1	0	0.0	**	3	0	0%	**	→	
02 Azua	1,618	679	560.8	233.0	1	0	11	2	0.0	0.0	-0.8	0	0	0	0	0.0	**	2	0	50%	**	→	
03 Baoruco	1,480	970	1075.0	696.4	42	0	253	0	1.8	0.0	-1.0	1	0	1	0	**	**	0	0	**	**	→	
04 Barahona	2,422	1,821	1021.7	762.5	0	0	0	1	0.0	0.0	**	0	0	0	0	0.0	**	1	0	0%	**	→	
05 Dajabón	545	326	693.1	412.3	0	0	5	0	0.1	0.0	-1.0	0	0	0	0	**	**	0	0	**	**	→	
06 Duarte	2,509	1,793	715.5	508.9	0	0	4	0	0.0	0.0	-1.0	0	0	2	0	**	**	0	0	**	**	→	
07 Elias Piña	604	283	708.0	329.3	0	0	1	0	0.0	0.0	-1.0	0	0	0	0	**	**	0	0	**	**	→	
08 El Seibo	1,149	898	907.5	701.4	0	0	0	0	0.0	0.0	**	0	0	0	0	**	**	0	0	**	**	→	
09 Españat	1,473	1,374	527.6	489.0	0	0	0	0	0.0	0.0	**	0	0	0	0	**	**	0	0	**	**	→	
10 Independencia	941	784	1414.8	1162.6	0	0	1	0	0.0	0.0	-1.0	0	0	0	0	**	**	0	0	**	**	→	
11 La Altagracia	1,332	1,789	470.4	618.5	0	0	87	0	0.3	0.0	-1.0	0	0	2	0	**	**	0	0	**	**	→	
12 La Romana	1,042	762	353.3	255.4	0	0	2	1	0.0	0.0	-0.5	0	0	0	0	0.0	**	1	0	0%	**	→	
13 La Vega	2,589	2,021	508.1	393.2	4	1	116	2	0.2	0.0	-1.0	0	0	0	0	0.0	0.0	1	1	0%	0%	→	
14 María Trinidad Sánchez	1,610	824	971.6	495.3	0	0	0	0	0.0	0.0	**	0	0	0	0	**	**	0	0	**	**	→	
15 Monte Cristi	1,409	1,035	983.2	716.1	0	0	5	0	0.0	0.0	-1.0	0	0	0	0	**	**	0	0	**	**	→	
16 Pedernales	373	416	1214.7	1342.7	0	0	0	0	0.0	0.0	**	0	0	0	0	**	**	0	0	**	**	→	
17 Peravia	1,381	1,162	567.3	471.0	0	0	0	0	0.0	0.0	**	0	0	0	0	**	**	0	0	**	**	→	
18 Puerto Plata	2,320	1,093	600.9	281.2	1	0	7	1	0.0	0.0	-0.9	0	0	0	0	0.0	**	1	0	0%	**	→	
19 Hermanas Mirabal	712	563	592.9	467.5	1	0	3	0	0.0	0.0	-1.0	0	0	0	0	**	**	0	0	**	**	→	
20 Samaná	477	727	406.9	614.9	0	0	0	0	0.0	0.0	**	0	0	0	0	**	**	0	0	**	**	→	
21 San Cristóbal	5,928	6,247	735.5	761.2	0	0	2	0	0.0	0.0	-1.0	0	0	1	0	**	**	0	0	**	**	→	
22 San Juan	1,799	1,462	638.9	520.4	0	0	0	1	0.0	0.0	**	0	0	0	0	**	**	1	0	0%	**	→	
23 San Pedro de Macorís	2,610	1,947	644.2	474.5	1	2	10	6	0.0	0.0	-0.4	0	0	1	0	0.0	**	6	2	0%	0%	↑	
24 Sánchez Ramírez	1,346	1,154	741.3	634.3	0	0	7	0	0.0	0.0	-1.0	0	0	0	0	**	**	0	0	**	**	→	
25 Santiago	4,561	3,297	363.0	259.1	12	0	109	12	0.1	0.0	-0.9	0	0	0	0	0.0	**	1	0	0%	**	→	
26 Santiago Rodríguez	240	239	382.3	381.9	0	0	0	0	0.0	0.0	**	0	0	0	0	**	**	0	0	**	**	→	
27 Valverde	938	994	411.3	430.6	0	0	3	2	0.0	0.0	-0.3	0	0	0	0	0.0	**	0	0	**	**	→	
28 Monseñor Nouel	1,522	949	653.6	402.8	2	0	5	0	0.0	0.0	-1.0	0	0	0	0	**	**	0	0	**	**	→	
29 Monte Plata	1,393	1,499	554.3	589.9	0	0	0	0	0.0	0.0	**	0	0	0	0	**	**	0	0	**	**	→	
30 Hato Mayor	1,249	549	1174.4	513.8	0	0	3	0	0.0	0.0	-1.0	0	0	0	0	**	**	0	0	**	**	→	
31 San José de Ocoa	689	438	861.2	547.2	0	0	2	0	0.0	0.0	-1.0	0	0	0	0	**	**	0	0	**	**	→	
32 Santo Domingo	13,988	7,994	524.5	295.1	11	0	54	15	0.0	0.0	-0.7	3	0	3	0	0.0	**	12	0	0%	**	↑	
Extranjera																**	**						→
TOTAL PAIS	71,154	52,719	601.2	440.2	76	3	697	46	0.1	0.0	-0.9	4	0	11	0	0.0	0.0	29	3	3%	0%		

*Corresponde a la defunciones sospechosas y confirmadas sobre el total de casos sospechosos de cólera por 100



Red Programática: Prevención y control de la mortalidad y morbilidad materna y de la niñez

Responsable: Dirección General de Epidemiología

Programas involucrados: Dirección General Maternoinfantil

Muertes Maternas probables notificadas a la semana por provincia de residencia						Muertes infantiles notificadas a la semana por provincia de residencia				
Provincias	2013	2013	2014	Acumulado	Var. % de casos	2013	2013	2014	Acumulado	Var. % de casos
		Semana 1 a	Semana 1 a	al mes 2014			1 a	1 a	al mes 2014	
		6	6	Febrero			6	6	Febrero	
01 Distrito Nacional	13	2	0	0	-100%	287	42	26	2	-38%
02 Azua	5	1	0	0	-100%	55	6	9	1	50%
03 Baoruco	1	0	1	0	**	28	7	1	0	-86%
04 Barahona	5	1	0	0	-100%	73	15	1	0	-93%
05 Dajabón	3	1	0	0	-100%	19	2	2	0	0%
06 Duarte	5	0	0	0	**	64	6	5	0	-17%
07 Elias Piña	1	0	0	0	**	29	0	0	0	**
08 El Seibo	2	0	0	0	**	8	0	1	0	**
09 Espaillat	5	0	0	0	**	61	6	6	0	0%
10 Independencia	2	0	2	1	**	11	1	1	0	0%
11 La Altagracia	6	1	1	0	0%	69	8	1	0	-88%
12 La Romana	2	0	2	0	**	67	15	2	1	-87%
13 La Vega	4	0	0	0	**	89	12	12	0	0%
14 María Trinidad Sánchez	2	0	0	0	**	32	3	3	0	0%
15 Monte Cristi	4	1	0	0	-100%	51	3	1	0	-67%
16 Pedernales	1	0	0	0	**	9	1	0	0	-100%
17 Peravia	4	0	0	0	**	38	4	7	1	75%
18 Puerto Plata	4	1	0	0	-100%	86	12	2	0	-83%
19 Hermanas Mirabal	1	0	0	0	**	17	3	0	0	-100%
20 Samaná	2	0	0	0	**	24	2	1	0	-50%
21 San Cristóbal	8	2	0	0	-100%	195	19	9	1	-53%
22 San Juan	3	0	1	0	**	69	1	2	0	100%
23 San Pedro de Macoris	7	0	0	0	**	83	9	4	0	-56%
24 Sánchez Ramírez	1	0	0	0	**	40	6	3	0	-50%
25 Santiago	13	1	0	0	-100%	350	44	19	0	-57%
26 Santiago Rodríguez	1	1	0	0	-100%	30	2	1	0	-50%
27 Valverde	6	2	1	0	-50%	66	6	3	0	-50%
28 Monseñor Nouel	3	0	1	1	**	51	9	4	0	-56%
29 Monte Plata	6	0	0	0	**	72	7	6	1	-14%
30 Hato Mayor	1	0	0	0	**	14	3	0	0	-100%
31 San José de Ocoa	0	0	0	0	**	12	1	0	0	-100%
32 Santo Domingo	59	5	3	0	-40%	950	105	79	5	-25%
No reporta provincia de residencia	0	0	0	0	**	0	0	0	0	**
Total defunciones residentes	180	19	12	2	-37%	3049	360	211	12	-41%
Extranjera	1	0	1	0	**	7	1	1	0	0%
TOTAL PAÍS	181	19	13	2	-32%	3056	361	212	12	-41%

Mortalidad Materna MM: en esta semana se notificaron dos (2) MM. De las muertes maternas notificadas hasta la fecha el **100% (13/13) son reportadas por ocho (8) establecimientos:** Maternidad Nuestra Sra. de La Altagracia 31% (4), Hosp. Luis E. Aybar 23% (3), Maternidad San Lorenzo de Los Mina 8% (1), Hosp. La Descubierta 8% (1), Hosp. Plaza de la Salud 8% (1), Hosp. Nuestra Sra. de La Altagracia 8% (1), Hosp. Dr. Alejandro Cabral 8% (1), Hosp. Luis Morillo King 8% (1).

Mortalidad Infantil MI: en la SE 06 se notificaron **5 muertes en menores de un año.** Los centros que notificaron el 82% de las muertes son: Maternidad San Lorenzo de Los Mina 22% (47), Infantil Robert Reid Cabral 15% (32) Hosp. Arturo Grullón 14% (29), Mat. Ntr.Sra. de la Altagracia 10% (21), Hosp. San Vicente de Paúl 5% (10), Cabral y Báez 5% (10) Hosp. Luis Morillo King 4% (9), Hosp. Reg. Taiwán 4% (9), Luis E. Aybar 3% (6). Otros 17 centros notifican el 18%.

Hospital de ocurrencia	Edad	Periodo	Causa	Municipio y provincia de residencia
Hosp. Luis Morillo King	31	Puerperio	Placenta previa, shock hipovolémico	Bonao / Monseñor Nouel
Maternidad Nuestra Sra. de la Altagracia	28	Puerperio	Síndrome de HELLP, insuficiencia renal crónica, shock hipovolémico	Jimaní / Independencia

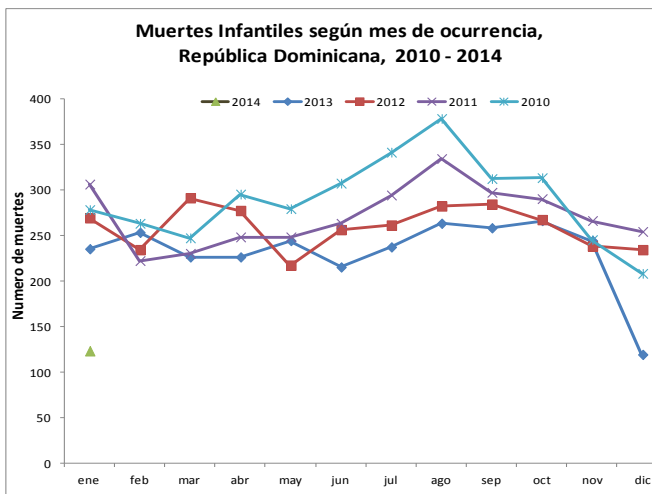
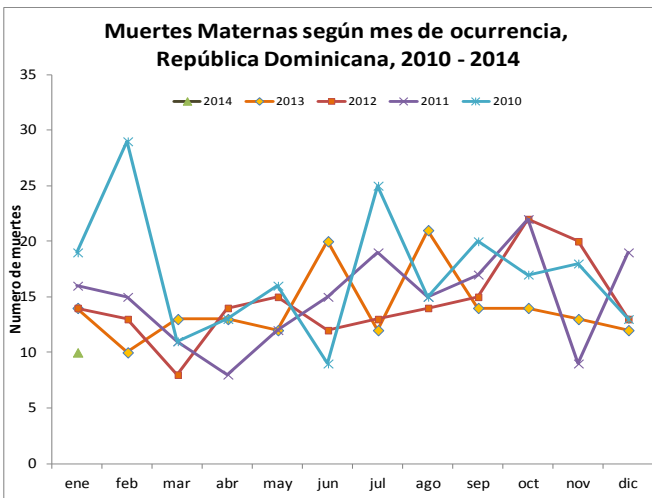

Red programática: Enfermedades Emergentes y Reemergentes, EER
Responsable: Dirección Nacional de Epidemiología
Programas involucrados: Programa Ampliado de Inmunizaciones y Programa de Inocuidad de Agua y Alimentos

Provincia	Cobertura de notificación semanal						Conjuntivitis				Hepatitis viral aguda				Enfermedad Transmitida por Alimentos				Parotiditis				Varicela			
	Notificaciones esperadas		SE 6		SE 1- 6		SE 6		SE 1- 6		SE 6		SE 1- 6		SE 6		SE 1- 6		SE 6		SE 1- 6		SE 6		SE 1- 6	
	SE 6	SE 1-6	2013	2014	2013	2014	2013	2014	2013	2014	2013	2014	2013	2014	2013	2014	2013	2014	2013	2014	2013	2014	2013	2014	2013	2014
01 Distrito Nacional	347	2088	46%	26%	45%	34%	163	147	1006	774	139	160	1083	859	83	42	399	415	4	0	35	20	16	13	148	60
02 Azua	57	344	93%	81%	92%	82%	45	18	293	113	6	0	23	12	6	6	31	17	2	0	15	0	9	12	112	45
03 Baoruco	38	232	68%	66%	70%	77%	12	0	60	19	0	3	3	6	1	8	45	49	1	0	4	1	19	0	55	25
04 Barahona	60	363	98%	72%	98%	85%	38	15	149	118	3	2	13	14	10	6	67	25	1	0	3	2	3	6	15	127
05 Dajabón	34	208	79%	47%	80%	58%	17	12	63	47	0	0	19	1	6	8	63	32	2	0	3	0	0	1	3	4
06 Duarte	104	640	83%	63%	80%	74%	11	14	71	72	58	1	103	31	14	12	116	93	2	0	4	5	6	1	26	14
07 Elías Piña	31	188	71%	58%	67%	56%	21	4	75	38	0	0	6	0	1	1	12	10	0	0	2	0	0	1	1	3
08 El Seibo	29	175	97%	100%	97%	96%	7	12	68	44	3	0	14	3	9	7	35	34	1	0	2	2	1	1	8	3
09 Espaillat	46	276	83%	100%	95%	82%	14	7	59	63	4	2	27	9	15	7	89	50	1	0	2	0	3	3	15	3
10 Independencia	33	198	82%	70%	84%	72%	17	6	61	137	0	1	12	12	6	10	55	38	0	2	2	2	2	0	7	1
11 La Altagracia	89	538	54%	42%	68%	59%	26	23	109	135	1	1	2	4	5	5	24	42	0	0	1	0	1	1	4	9
12 La Romana	41	236	97%	100%	97%	90%	6	19	53	61	1	6	4	55	32	3	168	3	0	1	0	6	1	3	7	7
13 La Vega	97	583	79%	59%	79%	61%	42	4	145	14	0	0	18	1	10	20	65	120	1	0	1	0	1	1	6	3
14 María Trinidad Sánchez	39	234	85%	0%	88%	58%	9		45	29	2		15	12	16		190	16	0		1	1	1		6	2
15 Monte Cristi	45	273	96%	73%	95%	79%	18	15	107	81	1	0	17	40	6	43	64	194	1	0	2	2	3	2	13	6
16 Pedernales	16	97	50%	50%	49%	52%	5	1	28	18	0	2	0	3	3	3	9	15	0	0	0	0	1	0	1	0
17 Peravia	48	288	92%	79%	93%	90%	15	11	97	48	1	0	3	3	4	9	30	20	0	1	3	1	6	3	29	18
18 Puerto Plata	70	422	94%	90%	91%	86%	31	6	122	36	2	0	19	5	29	15	92	60	1	0	4	1	11	3	25	9
19 Hermanas Mirabal	33	198	94%	91%	94%	80%	14	6	43	37	1	0	39	2	7	7	34	34	0	0	3	0	3	0	16	13
20 Samaná	36	217	97%	53%	97%	65%	6	12	45	61	0	0	0	0	20	33	95	137	0	0	0	2	0	4	1	8
21 San Cristóbal	113	679	91%	93%	91%	87%	64	122	390	413	11	13	72	63	19	39	213	179	4	0	9	9	40	115	88	155
22 San Juan	77	463	92%	82%	93%	83%	31	35	131	112	2	8	9	24	1	17	37	53	0	0	5	1	2	3	182	23
23 San Pedro de Macorís	75	475	99%	99%	95%	86%	33	28	147	127	2	5	14	16	8	4	70	38	2	1	6	6	8	1	14	10
24 Sánchez Ramírez	48	289	92%	81%	95%	79%	19	8	77	52	4	2	15	9	6	3	27	9	0	0	0	1	11	3	30	24
25 Santiago	143	860	69%	41%	70%	57%	91	24	401	199	12	54	63	144	18	15	148	115	3	0	14	3	9	2	64	226
26 Santiago Rodríguez	29	175	66%	86%	69%	79%	4	3	20	17	1	0	1	0	2	0	21	9	0	0	1	0	3	2	10	6
27 Valverde	55	334	76%	62%	72%	74%	19	10	82	84	5	0	60	4	12	6	58	75	2	1	7	5	4	2	19	9
28 Monseñor Nouel	47	282	77%	43%	84%	54%	15	11	77	47	0	3	3	4	6	2	71	20	0	0	1	0	1	66	95	69
29 Monte Plata	57	342	60%	11%	61%	42%	24	6	93	93	7	4	23	31	4	4	45	35	0	0	11	2	2	0	8	3
30 Hato Mayor	42	254	100%	100%	100%	98%	19	2	86	11	2	1	9	7	12	6	45	30	0	0	4	0	5	1	13	6
31 San José de Ocoa	32	192	94%	100%	91%	91%	5	2	35	10	1	0	2	0	1	2	6	12	1	0	3	0	1	0	11	29
32 Santo Domingo	327	1966	48%	15%	47%	31%	153	74	943	658	26	31	261	309	87	111	573	415	4	6	26	21	27	13	110	78
TOTAL PAÍS	2338	14109	73%	55%	73%	62%	994	657	5181	3768	295	299	1952	1683	459	454	2997	2394	33	12	174	93	200	263	1142	998

n.d. = no disponible

Cobertura de notificación semanal: al momento del corte habían notificado al sistema 1,275 centros de 2,338 esperados, para un 55%. 13 provincias notificaron por encima del 80% (cobertura mínima esperada)

Oportunidad: notificaron 1,203 para un 51%. 13 provincias notificaron por encima del 80% (cobertura mínima esperada), siendo la más baja Monte Plata con un 9%. María T. Sánchez presentó silencio epidemiológico hasta el momento del análisis.

La **conjuntivitis** presentó un aumento $\geq 25\%$ en centros de salud de la provincia de La Romana (68%), Samaná (50%), San Cristóbal (48%) y El Seibo (42%); **hepatitis vírica aguda** en La Romana (83%), Santiago (78%) y San Juan (75%); **enfermedad transmitida por alimentos** en San Juan (94%), Monte Cristi (86%), San Cristóbal (51%), La Vega (50%) y Samaná (39%) y la **varicela** en Monseñor Nouel (98%) y San Cristóbal (65%). María T. Sánchez presenta silencio epidemiológico en esta semana.