



El Boletín Epidemiológico Semanal es el instrumento de difusión oficial que utiliza el MSP para dar a conocer la situación epidemiológica de los eventos sujetos a notificación obligatoria que se vigilan a través del modulo de vigilancia especial y del modulo de alerta temprana.

**Enfermedades/eventos de vigilancia individual**

- \*Cólera
- \*Dengue Clásico\Hemorrágico\SSD
- \* Difteria
- \*Enfermedad Febril Eruptiva
- \*Enfermedad Febril Respiratoria (ETI-IRAG)
- \*Enfermedad Meningocócica
- \*Exposición Rábica\Rabia Humana
- \* Malaria
- \*Meningitis todas las formas
- \*Parálisis Flácida\Poliomielitis
- \*Tétanos Neonatal
- \*Tétanos otras edades
- \*Tosferina
- \*Sintomático respiratorio/Tuberculosis
- \*Muerte Infantil
- \*Muerte Materna

**Volumen**

Boletín semanal  
4

Desde el (19/01/2014) al (25/01/2014)

**Dirección**

C/ Santo Tomas de Aquino # 1, esq. Correa y Cidrón, Zona Universitaria, Distrito Nacional, Rep. Dominicana

**Teléfonos:**

809-686-9140

809-686-7347

809- 686-5337

1-809-200-4091

Fax: 809-689-8395

Email: sspas1@claro.net.do

Web:www.digepisalud.gob.do

**Contenido**

Enfermedades transmitidas por vectores

Enfermedades transmitidas por contacto directo

Enfermedades zoonóticas

Enfermedades prevenibles por vacunas

Influenza y otros virus respiratorios

Mortalidad infantil y materna

**Situación Nacional de los Enfermedades Bajo Vigilancia Especial**

En términos generales, a nivel nacional, las enfermedades bajo vigilancia especial se mantienen en control.

Recomendamos difundir y actualizarse en torno a la Alerta epidemiológica No.1 del 27 de Enero del 2014 sobre el virus de Chikungunya emitida por el Ministerio de Salud Pública.

Participar en la ejecución del Plan de preparación y respuesta frente a brotes de Fiebre por Chikungunya de su respectivas áreas y provincias.

Mantener la alerta y tomar medidas necesarias focalizadas para la prevención del dengue, Malaria y leptospirosis.

Garantizar la vigilancia e investigación de los eventos de la vigilancia especial que ocurran en sus respectivas provincias.

**Gráfico No. 1 Reporte de enfermedades seleccionadas de notificación obligatoria, República Dominicana. Comparación de 4 semanas previas con datos históricos, últimos cinco años, 25 de enero 2014**

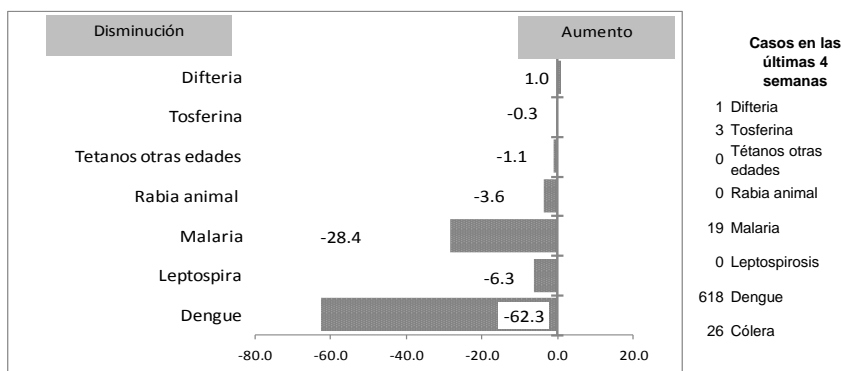

**Alerta y Respuesta Rápida**

**Eventos de importancia nacional:** se ha difundido a nivel nacional Alerta epidemiológica No.1 del 27 de Enero del 2014 y Plan de preparación y respuesta frente a brotes de Fiebre Chikungunya. Estos documentos integran las estrategias y acciones necesarias para dar respuesta y controlar la posible importación de casos y aparición de brotes de fiebre por CHIKV en el territorio dominicano, y se fundamenta en las últimas recomendaciones de la OPS/OMS.

**Eventos de importancia internacional:** No se reportaron



República Dominicana  
Vice ministerio de Salud Colectiva  
Dirección General de Epidemiología  
Sistema Nacional de Vigilancia Epidemiológica



Red programática: Enfermedades Transmitida por Vectores  
Responsable: Centro Nacional de Control de Enfermedades Tropicales

Programas involucrados: Programa de Prevención y Control de Malaria, Dengue y otras Enfermedades Transmitidas por Vectores

Alerta de brote

Sin casos y/o evidencia de circulación
Menos de 1 caso/1000 habitantes o circulación de agente demostrada en las últimas cuatro semanas
1 a 10 casos/1000 habitantes y circulación de agente
Mas de 10 casos/1000 habitantes y circulación de agente

Tendencia

→ Sin cambios ↑ Aumento ↓ Disminución

PROVINCIA	DENGUE														MALARIA																			
	Número de casos probables				% de casos confirmados				Número de casos de dengue Grave				Número de defunciones				Tasa incidencia		Var. % de tasas	Alerta y tendencia	Número de casos confirmados				Número de defunciones				Tasa incidencia		Var. % de tasas	Alerta y tendencia		
	SE 4	SE 1- 4	SE 4	SE 1- 4	SE 4	SE 1- 4	SE 4	SE 1- 4	SE 4	SE 1- 4	SE 4	SE 1- 4	SE 1- 4	2014	SE 4	SE 1- 4	SE 4	SE 1- 4			SE 1- 4	2014	SE 4	SE 1- 4	SE 4	SE 1- 4	SE 1- 4	2014						
01 Distrito Nacional	31	7	157	88	50%	**	40%	**	1	0	2	2	1	0	3	0	176.8	97.9	-45%	↓	0	0	0	1	0	0	0	0	0	0	0.0	1.1	**	→
02 Azua	8	4	32	30	100%	**	100%	**	0	0	0	0	0	0	0	0	166.4	154.4	-7%	↓	11	0	46	4	0	0	0	0	239.2	20.6	-91%	↓	↓	
03 Baoruco	3	2	10	7	**	**	**	**	0	0	0	2	0	0	0	0	108.9	75.4	-31%	↓	2	0	10	0	0	0	0	0	108.9	0.0	-100%	↓	↓	
04 Barahona	9	0	37	32	100%	**	100%	**	1	0	0	0	1	0	1	0	234.1	201.0	-14%	↓	0	0	0	1	0	0	0	0	0.0	6.3	**	↑	↑	
05 Dajabón	4	0	21	3	**	**	**	**	0	0	0	0	0	0	0	0	400.6	56.9	-86%	↓	0	0	11	1	0	0	0	0	209.8	19.0	-91%	↓	↓	
06 Duarte	12	3	55	18	100%	**	100%	**	0	0	0	0	0	0	0	0	235.3	76.6	-67%	↓	0	0	0	0	0	0	0	0	0.0	0.0	**	→	→	
07Elias Piña	0	0	0	0	**	**	**	**	0	0	0	0	0	0	0	0	0.0	0.0	**	↓	0	0	5	0	0	0	0	0	87.9	0.0	-100%	↓	↓	
08 El Seibo	3	0	3	1	**	**	**	**	0	0	0	0	0	0	0	0	35.5	11.7	-67%	↓	0	0	0	0	0	0	0	0	0.0	0.0	**	→	→	
09 Espailat	18	6	53	34	**	**	**	**	0	0	0	0	0	0	0	0	284.7	181.5	-36%	↓	0	0	0	0	0	0	0	0	0.0	0.0	**	→	→	
10 Independencia	0	0	0	0	**	**	**	**	0	0	0	0	0	0	0	0	0.0	0.0	**	↓	0	0	0	0	0	0	0	0.0	0.0	**	→	→		
11 La Altagracia	6	0	14	3	**	**	100%	**	1	0	0	1	1	0	1	0	74.2	15.6	-79%	↓	0	1	0	2	0	0	0	0.0	10.4	**	↑	↑		
12 La Romana	1	0	11	2	100%	**	100%	**	0	0	0	0	0	0	0	0	55.9	10.1	-82%	↓	0	0	0	0	0	0	0	0.0	0.0	**	→	→		
13 La Vega	17	2	54	28	**	**	**	**	0	0	0	0	0	0	0	0	159.0	81.7	-49%	↓	0	0	0	0	0	0	0	0	0.0	0.0	**	→	→	
14 María Trinidad Sánchez	3	0	41	3	80%	**	79%	**	0	0	0	1	0	0	0	0	371.1	27.0	-93%	↓	0	0	0	0	0	0	0	0	0.0	0.0	**	→	→	
15 Monte Cristi	14	0	23	9	**	**	**	**	0	0	0	0	0	0	0	0	240.7	93.4	-61%	↓	0	0	1	0	0	0	0	0	10.5	0.0	-100%	↓	↓	
16 Pedernales	0	1	2	5	**	**	**	**	0	0	0	1	0	0	1	0	97.7	240.9	147%	↓	0	0	0	0	0	0	0	0.0	0.0	**	→	→		
17 Peravia	7	3	35	9	**	**	**	**	0	0	0	0	0	0	0	0	215.7	54.7	-75%	↓	0	0	0	0	0	0	0	0.0	0.0	**	→	→		
18 Puerto Plata	18	0	79	25	0%	**	0%	**	0	0	0	0	0	0	0	0	306.9	96.5	-69%	↓	0	0	0	0	0	0	0	0.0	0.0	**	→	→		
19 Hermanas Mirabal	7	1	25	8	100%	**	100%	**	0	0	0	0	0	0	0	0	312.3	99.7	-68%	↓	0	0	0	0	0	0	0	0.0	0.0	**	→	→		
20 Samaná	5	0	6	1	100%	**	100%	**	0	0	0	0	0	0	0	0	76.8	12.7	-83%	↓	0	0	0	0	0	0	0	0.0	0.0	**	→	→		
21 San Cristóbal	5	4	52	23	100%	**	75%	**	0	0	2	0	0	0	2	0	96.8	42.0	-57%	↓	1	1	1	4	0	0	1	0	1.9	7.3	293%	↑	↑	
22 San Juan	7	0	27	4	**	**	**	**	0	0	0	0	0	0	0	0	143.8	21.4	-85%	↓	3	0	6	0	0	0	0	0	32.0	0.0	-100%	↓	↓	
23 San Pedro de Macoris	8	0	24	4	100%	**	100%	**	0	0	0	1	0	0	0	0	88.9	14.6	-84%	↓	0	0	1	0	0	0	0	0	3.7	0.0	-100%	↓	↓	
24 Sánchez Ramírez	8	3	13	14	**	**	**	**	0	0	0	0	0	0	0	0	107.4	115.4	7%	↓	0	0	0	0	0	0	0	0.0	0.0	**	→	→		
25 Santiago	55	2	226	51	100%	**	50%	**	1	0	1	0	1	0	2	0	269.8	60.1	-78%	↓	0	0	0	0	0	0	0	0.0	0.0	**	→	→		
26 Santiago. Rodriguez	2	0	11	3	**	**	**	**	0	0	0	0	0	0	0	0	262.8	71.9	-73%	↓	0	0	0	0	0	0	0	0.0	0.0	**	→	→		
27 Valverde	21	1	33	16	**	**	**	**	0	0	0	0	0	0	0	0	217.0	104.0	-52%	↓	0	0	1	0	0	0	0	6.6	0.0	-100%	↓	↓		
28 Monseñor Nouel	11	1	25	12	**	**	**	**	0	0	1	1	0	1	0	0	161.0	76.4	-52%	↓	0	0	0	0	0	0	0	0.0	0.0	**	→	→		
29 Monte Plata	1	0	12	6	100%	**	100%	**	0	0	0	0	0	0	0	0	71.6	35.4	-51%	↓	0	0	0	0	0	0	0	0.0	0.0	**	→	→		
30 Hato Mayor	7	0	17	1	**	**	**	**	0	0	0	0	0	0	0	0	239.8	14.0	-94%	↓	0	0	0	0	0	0	0	0.0	0.0	**	→	→		
31 San José de Ocoa	5	1	27	8	**	**	**	**	0	0	0	0	0	0	0	0	506.2	149.9	-70%	↓	0	0	0	0	0	0	0	0.0	0.0	**	→	→		
32 Santo Domingo Extranjera	50	16	248	137	89%	**	90%	**	1	2	5	11	0	2	4	4	139.5	75.9	-46%	↓	2	0	3	0	0	0	0	1.7	0.0	-100%	↓	↓		
TOTAL PAIS	346	57	1373	585	84%	**	77%	**	5	2	11	20	4	2	14	5	174.0	73.3	-58%	↓	21	4	98	19	0	0	1	0	12.4	2.4	-81%	↓	↓	

Casos de enf. febriles hemorrágicas			
Enfermedad	2012	2013	2014
Dengue grave	163	424	20
Fiebre amarilla	0	0	0
Fiebre de Nilo de Oeste	0	0	0

(\*\*) No casos año previo

Dengue: en esta semana fueron notificados 57 casos y dos defunciones en niños de 9 meses y 4 años de edad, procedentes de Santo Domingo Este, reportados por el Instituto de Patología Forense.

El 88% de los casos notificados en las últimas cuatro semanas proceden de las siguientes provincias: Santo Domingo(93), Distrito Nacional(55), Santiago(39), Espailat(30) Azua(24) Barahona(20) San Cristóbal(19) La Vega(16) Puerto Plata(15)Valverde(11) Sánchez Ramírez(10) Duarte(10)

A nivel nacional la incidencia acumulada de los casos de Dengue es de 146.6/100,000, lo que representa una variación porcentual del 58% menos al comparar el mismo periodo del 2013.

Malaria: En esta semana se registraron 4 nuevos casos de malaria en el país, dos autóctonos y dos importados desde Haití y Venezuela. El caso importado desde Haití corresponde a un nacional haitiano que llegó recientemente a la provincia Bahoruco. El caso importado desde Venezuela corresponde a una dominicana que reside en Santo Domingo. El Distrito Nacional y las provincias Azua, Barahona, La Altagracia y San Cristóbal se encuentran en alerta verde por presentar menos de un caso de malaria por cada mil habitantes en las últimas cuatro semanas. El total acumulado de este año presenta una reducción de 81% de la incidencia comparada con el mismo periodo del año pasado.



**República Dominicana**  
**Vice ministerio de Salud Colectiva**  
**Dirección General de Epidemiología**  
**Sistema Nacional de Vigilancia Epidemiológica**



**Red Programática:** Enfermedades Emergentes y Reemergentes, EER

**Responsable:** Dirección General de Epidemiología

**Programas involucrados:** Dirección General de Epidemiología/ Programa Ampliado de Inmunizaciones

PROVINCIA	Meningitis (todas las formas)					Meningitis bacterianas								Enfermedad Meningocócica													
	Episodios		Tasas de incidencia x10,000 hab		Var. % de tasas	Numero de casos probables				Tasa incidencia	Var. % de tasas	Numero de defunciones				Numero de casos probables				Tasa incidencia	Var. % de tasas	Numero de defunciones					
	SE 1- 4		SE 1- 4			SE 4		SE 1- 4				SE 1- 4		SE 4		SE 1- 4		SE 4				SE 1- 4		SE 1- 4		SE 4	
	2013	2014	2013	2014	2013	2014	2013	2014	2013	2014	2013	2014	2013	2014	2013	2014	2013	2014	2013	2014	2013	2014	2013	2014	2013	2014	
01 Distrito Nacional	16	15	1.8	1.7	-7%	2	0	3	2	3.4	2.2	-34%	0	0	0	0	0	1	0	1	0.0	1.1	**	0	1	0	1
02 Azua	0	0	0.0	0.0	**	0	0	0	0	0.0	0.0	**	0	0	0	0	0	0	0	0	0.0	0.0	**	0	0	0	0
03 Baoruco	0	11	0.0	11.8	**	0	0	0	0	0.0	0.0	**	0	0	0	0	0	0	0	0.0	0.0	**	0	0	0	0	
04 Barahona	2	0	1.3	0.0	-100%	0	0	1	0	6.3	0.0	-100%	0	0	0	0	0	0	0	0.0	0.0	**	0	0	0	0	
05 Dajabón	0	0	0.0	0.0	**	0	0	1	0	19.1	0.0	-100%	0	0	1	0	0	0	0	0.0	0.0	**	0	0	0	0	
06 Duarte	0	1	0.0	0.4	**	0	0	0	1	0.0	4.3	**	0	0	0	0	0	0	1	0.0	4.3	**	0	0	0	0	
07Elias Piña	2	0	3.5	0.0	-100%	0	0	0	0	0.0	0.0	**	0	0	0	0	0	0	0	0.0	0.0	**	0	0	0	0	
08 El Seibo	0	0	0.0	0.0	**	0	0	0	0	0.0	0.0	**	0	0	0	0	0	0	0	0.0	0.0	**	0	0	0	0	
09 Espaillat	0	1	0.0	0.5	**	0	0	0	0	0.0	0.0	**	0	0	0	0	0	0	0	0.0	0.0	**	0	0	0	0	
10 Independencia	3	0	6.8	0.0	-100%	0	0	0	2	0.0	44.5	**	0	0	0	0	0	0	0	0.0	0.0	**	0	0	0	0	
11 La Altagracia	0	0	0.0	0.0	**	0	0	1	0	5.3	0.0	-100%	0	0	0	0	0	0	0	0.0	0.0	**	0	0	0	0	
12 La Romana	0	0	0.0	0.0	**	1	0	2	0	10.2	0.0	-100%	0	0	0	0	0	0	0	0.0	0.0	**	0	0	0	0	
13 La Vega	0	1	0.0	0.3	**	1	0	1	0	2.9	0.0	-100%	0	0	0	0	0	0	0	0.0	0.0	**	0	0	0	0	
14 María Trinidad Sánchez	0	0	0.0	0.0	**	1	0	1	0	9.1	0.0	-100%	0	0	0	0	0	0	0	0.0	0.0	**	0	0	0	0	
15 Monte Cristi	0	0	0.0	0.0	**	0	0	0	0	0.0	0.0	**	0	0	0	0	0	0	0	0.0	0.0	**	0	0	0	0	
16 Pedernales	1	0	4.9	0.0	-100%	0	0	1	0	48.9	0.0	-100%	0	0	0	0	0	0	0	0.0	0.0	**	0	0	0	0	
17 Peravia	0	0	0.0	0.0	**	2	0	3	1	18.5	6.1	-67%	0	0	0	0	0	0	0	0.0	0.0	**	0	0	0	0	
18 Puerto Plata	0	0	0.0	0.0	**	0	0	0	0	0.0	0.0	**	0	0	0	0	0	1	0	3.9	0.0	-100%	0	0	1	0	
19 Hermanas Mirabal	0	0	0.0	0.0	**	0	0	0	0	0.0	0.0	**	0	0	0	0	0	0	0	0.0	0.0	**	0	0	0	0	
20 Samaná	0	0	0.0	0.0	**	0	0	0	0	0.0	0.0	**	0	0	0	0	0	0	0	0.0	0.0	**	0	0	0	0	
21 San Cristóbal	5	0	0.9	0.0	-100%	0	0	0	3	0.0	5.5	**	0	0	0	1	0	0	0	0.0	0.0	**	0	0	0	0	
22 San Juan	0	0	0.0	0.0	**	0	0	0	0	0.0	0.0	**	0	0	0	0	0	0	0	0.0	0.0	**	0	0	0	0	
23 San Pedro de Macoris	3	0	1.1	0.0	-100%	0	0	0	0	0.0	0.0	**	0	0	0	0	0	0	0	0.0	0.0	**	0	0	0	0	
24 Sánchez Ramírez	0	0	0.0	0.0	**	0	1	0	2	0.0	16.5	**	0	0	0	0	0	0	0	0.0	0.0	**	0	0	0	0	
25 Santiago	12	3	1.4	0.4	-75%	0	0	5	2	6.0	2.4	-61%	0	0	0	0	1	0	1	0	1.2	0.0	-100%	0	0	0	0
26 Santiago Rodríguez	0	0	0.0	0.0	**	0	0	0	0	0.0	0.0	**	0	0	0	0	0	0	0	0.0	0.0	**	0	0	0	0	
27 Valverde	0	0	0.0	0.0	**	0	1	1	2	6.6	13.0	98%	0	0	0	0	0	0	0	0.0	0.0	**	0	0	0	0	
28 Monseñor Nouel	0	0	0.0	0.0	**	0	0	2	0	12.9	0.0	-100%	0	0	1	0	0	0	0	0.0	0.0	**	0	0	0	0	
29 Monte Plata	0	1	0.0	0.6	**	1	0	1	1	6.0	5.9	-1%	0	0	0	0	0	0	0	0.0	0.0	**	0	0	0	0	
30 Hato Mayor	0	0	0.0	0.0	**	0	1	0	1	0.0	14.0	**	0	0	0	0	0	0	0	0.0	0.0	**	0	0	0	0	
31 San Jose de Ocoa	0	0	0.0	0.0	**	0	0	0	0	0.0	0.0	**	0	0	0	0	0	0	0	0.0	0.0	**	0	0	0	0	
32 Santo Domingo	6	1	0.3	0.1	-84%	2	1	16	12	9.0	6.6	-26%	0	0	1	0	0	0	0	0.0	0.0	**	0	0	0	0	
Extranjera	0	0			**	0	0	1	0			**	0	0	1	0	0	0	0			**	0	0	0	0	
<b>TOTAL PAIS</b>	<b>50</b>	<b>34</b>	<b>0.6</b>	<b>0.4</b>	<b>-33%</b>	<b>10</b>	<b>4</b>	<b>40</b>	<b>29</b>	<b>5.1</b>	<b>3.6</b>	<b>-28%</b>	<b>0</b>	<b>0</b>	<b>4</b>	<b>1</b>	<b>1</b>	<b>1</b>	<b>2</b>	<b>2</b>	<b>0.3</b>	<b>0.3</b>	<b>-1%</b>	<b>0</b>	<b>1</b>	<b>1</b>	<b>1</b>

**Meningitis Bacteriana:** se notifican nueve casos sospechosos, cuatro de estos correspondientes a la SE04 por fecha de inicio de síntomas (FIS). Los casos corresponden a siete de sexo masculino de 1 y 6 meses y 1, 4, 5, 7 y 23 años, y dos de sexo femenino de 8 meses y 53 años de edad. Estos proceden de Santo Domingo (5 casos), Sánchez Ramírez, Hato Mayor, Duarte y Valverde. Recibieron atención en el H. Infantil Robert Reid Cabral (6 casos), Maternidad San Lorenzo de Los Mina, H. Francisco Moscoso Puello y H. José María Cabral y Báez. Se le tomó muestra de líquido cefalorraquídeo (LCR) a cuatro de los casos, resultados pendientes.

**Enfermedad Meningocócica:** se reporta un caso correspondiente a una niña de 2 años de edad, procedente del Distrito Nacional. La cual inicia síntomas el día 21/01/2014, atendida el 22/01/2014 a las 08:00pm en el H. Padre Billini, desde donde es referida hacia el H. Infantil Robert Reid Cabral a las 11:00pm, fallece el día 23/01/2014 a las 06:00am. Se tomó muestra de LCR, resultado positivo.

(\*\*) No casos año previo



República Dominicana  
Vice ministerio de Salud Colectiva



Dirección General de Epidemiología  
Sistema Nacional de Vigilancia Epidemiológica

Red Programática: Prevención y control de Zoonosis

Responsable: Centro Antirrábico Nacional \ Dirección General de Epidemiología

Programas involucrados: Centro Antirrábico Nacional \ Dirección General de Epidemiología

PROVINCIA	Rabia													Leptospirosis																	
	Número de casos rabia animal				Tasa incidencia		Var. % de tasas	Alerta y tendencia	Número de personas agredidas por animales*				Var. % de casos	Número de casos rabia humana				Número de casos sospechosos				Número de casos probables				Var. % de casos	Alerta y tendencia	Número de defunciones			
	SE 4		SE 1- 4		SE 1- 4				SE 4	SE 1- 4	SE 1- 4	SE 1- 4		SE 4	SE 1- 4	SE 4	SE 1- 4	SE 4	SE 1- 4	SE 4	SE 1- 4	SE 4	SE 1- 4	SE 4	SE 1- 4			SE 4	SE 1- 4	SE 4	SE 1- 4
	2013	2014	2013	2014	2013	2014	2013	2014					2013													2014	2013				
01 Distrito Nacional	0	0	0	0	0.0	0.0	**	→	444	141	444	816	84%	0	0	0	0	0	0	5	2	0	0	0	1	100%	→	0	0	0	0
02 Azua	0	0	0	0	0.0	0.0	**	→	44	1	44	20	-55%	0	0	0	0	0	0	1	0	0	0	0	0	**		0	0	0	0
03 Baoruco	0	0	0	0	0.0	0.0	**	→	59	6	59	18	-69%	0	0	0	0	0	0	0	0	0	0	0	0	**		0	0	0	0
04 Barahona	0	0	0	0	0.0	0.0	**	→	38	3	38	29	-24%	0	0	0	0	0	0	2	1	0	0	0	0	**		0	0	0	0
05 Dajabón	0	0	0	0	0.0	0.0	**	→	6	1	6	3	-50%	0	0	0	0	0	0	0	0	0	0	0	0	**		0	0	0	0
06 Duarte	0	0	0	0	0.0	0.0	**	→	47	8	47	29	-38%	0	0	0	0	0	0	3	2	0	0	1	0	**		0	0	0	0
07 Elías Piña	0	0	0	0	0.0	0.0	**	→	9	0	9	3	-67%	0	0	0	0	0	0	0	0	0	0	0	0	**		0	0	0	0
08 El Seibo	0	0	0	0	0.0	0.0	**	→	19	3	19	12	-37%	0	0	0	0	0	0	0	1	0	0	0	0	**		0	0	0	0
09 Espaillat	0	0	0	0	0.0	0.0	**	→	15	2	15	25	67%	0	0	0	0	1	0	5	1	1	0	2	0	**		1	0	1	0
10 Independencia	0	0	0	0	0.0	0.0	**	→	32	15	32	29	-9%	0	0	0	0	0	0	0	0	0	0	0	0	**		0	0	0	0
11 La Altagracia	0	0	0	0	0.0	0.0	**	→	28	7	28	20	-29%	0	0	0	0	0	0	0	1	0	0	0	0	**		0	0	0	0
12 La Romana	0	0	0	0	0.0	0.0	**	→	56	5	56	19	-66%	0	0	0	0	0	0	0	0	0	0	0	0	**		0	0	0	0
13 La Vega	0	0	0	0	0.0	0.0	**	→	66	13	66	56	-15%	0	0	0	0	0	0	4	3	0	0	0	0	**		0	0	0	0
14 María Trinidad Sánchez	0	0	0	0	0.0	0.0	**	→	9	0	9	4	-56%	0	0	0	0	1	0	4	0	0	0	2	0	**		0	0	0	0
15 Monte Cristi	0	0	0	0	0.0	0.0	**	→	38	4	38	17	-55%	0	0	0	0	3	0	5	1	1	0	1	0	**		0	0	0	0
16 Pedernales	0	0	0	0	0.0	0.0	**	→	15	2	15	8	-47%	0	0	0	0	0	0	0	0	0	0	0	0	**		0	0	0	0
17 Peravia	1	0	1	0	0.0	0.0	-100%	→	38	16	38	66	74%	0	0	0	0	0	0	1	0	0	0	0	0	**		0	0	0	0
18 Puerto Plata	0	0	0	0	0.0	0.0	**	→	93	8	93	26	-72%	0	0	0	0	0	0	3	2	0	0	1	1	0%	→	0	0	0	0
19 Hermanas Mirabal	0	0	0	0	0.0	0.0	**	→	36	6	36	26	-28%	0	0	0	0	1	0	6	4	0	0	1	0	**		0	0	0	0
20 Samaná	0	0	0	0	0.0	0.0	**	→	13	6	13	10	-23%	0	0	0	0	0	0	0	0	0	0	0	0	**		0	0	0	0
21 San Cristóbal	0	0	3	0	0.0	0.0	-100%	→	216	59	216	450	108%	0	0	0	0	0	0	1	1	0	0	0	0	**		0	0	0	0
22 San Juan	0	0	0	0	0.0	0.0	**	→	23	4	23	19	-17%	0	0	0	0	0	0	0	0	0	0	0	0	**		0	0	0	0
23 San Pedro de Macoris	0	0	0	0	0.0	0.0	**	→	176	39	176	114	-35%	0	0	0	0	0	0	0	1	0	0	0	1	100%	→	0	0	0	0
24 Sánchez Ramírez	0	0	0	0	0.0	0.0	**	→	22	4	22	22	0%	0	0	0	0	0	0	1	1	0	0	0	0	**		0	0	0	0
25 Santiago	0	0	1	0	0.0	0.0	-100%	→	162	6	162	146	-10%	0	0	0	0	3	0	13	2	1	0	4	0	**		0	0	1	0
26 Santiago Rodríguez	0	0	0	0	0.0	0.0	**	→	12	0	12	2	-83%	0	0	0	0	0	0	0	0	0	0	0	0	**		0	0	0	0
27 Valverde	0	0	0	0	0.0	0.0	**	→	26	3	26	27	4%	0	0	0	0	2	0	4	0	1	0	1	0	**		0	0	0	0
28 Monseñor Nouel	0	0	0	0	0.0	0.0	**	→	17	3	17	19	12%	0	0	0	0	0	0	0	0	0	0	0	0	**		0	0	0	0
29 Monte Plata	0	0	1	0	0.0	0.0	-100%	→	66	8	66	43	-35%	0	0	0	0	0	0	2	0	0	0	1	0	**		0	0	1	0
30 Hato Mayor	0	0	0	0	0.0	0.0	**	→	22	10	22	31	41%	0	0	0	0	0	0	0	0	0	0	0	0	**		0	0	0	0
31 San José de Ocoa	0	0	0	0	0.0	0.0	**	→	9	2	9	6	-33%	0	0	0	0	0	0	1	0	0	0	1	0	**		0	0	0	0
32 Santo Domingo	1	0	12	0	0.0	0.0	-100%	→	225	33	225	128	-43%	0	0	0	0	3	2	6	9	0	0	0	0	**		0	0	0	0
Extranjera							**						**						0	0	0	0	0	0	0	**		0	0	0	0
<b>TOTAL PAIS</b>	<b>2</b>	<b>0</b>	<b>18</b>	<b>0</b>	<b>0.6</b>	<b>0.0</b>	<b>-100%</b>		<b>2081</b>	<b>418</b>	<b>2081</b>	<b>2243</b>	<b>8%</b>	<b>0</b>	<b>0</b>	<b>0</b>	<b>0</b>	<b>14</b>	<b>2</b>	<b>67</b>	<b>32</b>	<b>4</b>	<b>0</b>	<b>15</b>	<b>3</b>	<b>-400%</b>		<b>1</b>	<b>0</b>	<b>3</b>	<b>0</b>

Alerta de brote

	Sin casos y/o evidencia de circulación
	Menos de 1 caso/1000 habitantes o circulación de agente demostrada en las últimas cuatro semanas
	1 a 10 casos/1000 habitantes y circulación de agente
	Más de 10 casos/1000 habitantes y circulación de agente

Tendencia

→ Sin cambios ↑ Aumento ↓ Disminución

**Rabia:** durante esta semana se reportaron dos (2) casos sospechosos de rabia animal, procedentes de los Municipios La Romana/Barrio Villa Hermosa y Santo Domingo Este/Barrio Los Mina.

**Leptospirosis:** en esta semana se notifican 15 casos sospechosos, dos de estos correspondiente a la SE04 por fecha de inicio de síntomas. El serovar prevalente en las últimas 4 semanas es: Tarassovi. Las provincias con transmisión activa en las últimas 4 semanas son: Distrito Nacional, Puerto Plata y San Pedro de Macoris.

(\*\*) No casos año previo



República Dominicana  
Vice ministerio de Salud Colectiva  
Dirección General de Epidemiología  
Programa Ampliado de Inmunización  
Sistema Nacional de Vigilancia Epidemiológica



BOLETIN EPIDEMIOLOGICO SEMANA 4 año 2014

Red Programática: Prevención y control de la Mortalidad y Morbilidad Materna y de la niñez (incluye nutrición e inmunizaciones)  
Responsable: Programa Ampliado de Inmunizaciones  
Programas involucrados: Programa Ampliado de Inmunizaciones \ Dirección General de Epidemiología

PROVINCIA	DIFTERIA									TOSFERINA									TETANOS OTRAS EDADES								
	Numero de casos probables			Var. %	Numero de defunciones			Numero de casos probables			Var. %	Numero de defunciones			Numero de casos probables			Var. %	Numero de defunciones								
	SE-4	SE-1-4			SE-4	SE-1-4		SE-4	SE-1-4			SE-4	SE-1-4		SE-4	SE-1-4			SE-4	SE-1-4							
	2013	2014	2013	2014	2013	2014	2013	2014	2013	2014	2013	2014	2013	2014	2013	2014	2013	2014	2013	2014							
01 Distrito Nacional	0	0	0	0	**	0	0	0	0	0	0	0	**	0	0	0	0	0	0	0	**	0	0	0	0		
02 Azua	0	0	0	0	**	0	0	0	0	0	0	0	-100%	0	0	0	0	0	0	0	**	0	0	0	0		
03 Baoruco	0	0	0	0	**	0	0	0	0	0	0	0	**	0	0	0	0	0	0	0	**	0	0	0	0		
04 Barahona	0	0	0	0	**	0	0	0	0	0	0	0	**	0	0	0	0	0	0	0	**	0	0	0	0		
05 Dajabón	0	0	0	0	**	0	0	0	0	0	0	0	**	0	0	0	0	0	0	0	**	0	0	0	0		
06 Duarte	0	0	0	0	**	0	0	0	0	0	0	0	**	0	0	0	0	0	0	0	**	0	0	0	0		
07 Elias Piña	0	0	0	0	**	0	0	0	0	0	0	0	**	0	0	0	0	0	0	0	**	0	0	0	0		
08 El Seibo	0	0	0	0	**	0	0	0	0	0	0	0	**	0	0	0	0	0	0	1	**	0	0	0	0		
09 Espaillat	0	0	0	0	**	0	0	0	0	0	0	0	**	0	0	0	0	0	0	0	**	0	0	0	0		
10 Independencia	0	0	0	0	**	0	0	0	0	0	0	0	**	0	0	0	0	0	0	0	**	0	0	0	0		
11 La Altagracia	0	0	0	0	**	0	0	0	0	0	0	0	**	0	0	0	0	0	0	0	**	0	0	0	0		
12 La Romana	0	0	0	0	**	0	0	0	0	0	0	0	**	0	0	0	0	0	0	0	**	0	0	0	0		
13 La Vega	0	0	0	0	**	0	0	0	0	0	0	0	**	0	0	0	0	0	0	1	**	0	0	0	0		
14 María Trinidad Sánchez	0	0	0	0	**	0	0	0	0	0	0	0	**	0	0	0	0	0	0	0	**	0	0	0	0		
15 Montecristi	0	0	0	0	**	0	0	0	0	0	0	0	**	0	0	0	0	0	0	0	**	0	0	0	0		
17 Pedernales	0	0	0	0	**	0	0	0	0	0	0	0	**	0	0	0	0	0	0	0	**	0	0	0	0		
17 Peravia	0	0	0	0	**	0	0	0	0	1	0	1	**	0	0	0	0	0	0	0	**	0	0	0	0		
18 Puerto Plata	0	0	0	0	**	0	0	0	0	0	0	0	**	0	0	0	0	0	1	0	-100%	0	0	1	0		
19 Hermanas Mirabal	0	0	0	0	**	0	0	0	0	0	0	0	**	0	0	0	0	0	0	0	**	0	0	0	0		
20 Samaná	0	0	0	0	**	0	0	0	0	0	0	0	**	0	0	0	0	0	0	0	**	0	0	0	0		
21 San Cristóbal	0	0	0	0	**	0	0	0	0	0	0	1	**	0	0	0	0	0	1	0	-100%	0	0	0	0		
22 San Juan	0	0	0	0	**	0	0	0	0	0	0	0	**	0	0	0	0	0	0	0	**	0	0	0	0		
23 San Pedro de Macorís	0	0	0	0	**	0	0	0	0	0	0	0	**	0	0	0	0	0	0	0	**	0	0	0	0		
24 Sánchez Ramírez	0	0	0	0	**	0	0	0	0	0	0	0	**	0	0	0	0	0	1	0	-100%	0	0	0	0		
25 Santiago	0	0	0	0	**	0	0	0	0	0	0	0	**	0	0	0	0	0	0	0	**	0	0	0	0		
26 Santiago Rodríguez	0	0	0	0	**	0	0	0	0	0	0	0	**	0	0	0	0	0	0	0	**	0	0	0	0		
27 Valverde	0	0	0	0	**	0	0	0	0	0	0	0	**	0	0	0	0	0	0	0	**	0	0	0	0		
28 Monseñor Nouel	0	0	0	0	**	0	0	0	0	0	0	0	**	0	0	0	0	0	0	0	**	0	0	0	0		
29 Monte Plata	0	0	0	0	**	0	0	0	0	0	0	0	**	0	0	0	0	0	0	0	**	0	0	0	0		
30 Hato Mayor	0	0	0	0	**	0	0	0	0	0	0	0	**	0	0	0	0	0	0	0	**	0	0	0	0		
31 San José de Ocoa	0	0	0	0	**	0	0	0	0	0	0	0	**	0	0	0	0	0	1	0	-100%	0	0	1	0		
32 Santo Domingo	0	0	0	0	**	0	0	0	0	1	0	3	200%	0	0	0	0	0	0	0	**	0	0	0	0		
Extranjera	0	0	0	0	**	0	0	0	0	0	0	0	**	0	0	0	0	0	0	0	**	0	0	0	0		
<b>TOTAL PAIS</b>	<b>0</b>	<b>0</b>	<b>0</b>	<b>0</b>	<b>**</b>	<b>0</b>	<b>0</b>	<b>0</b>	<b>0</b>	<b>1</b>	<b>1</b>	<b>2</b>	<b>5</b>	<b>150%</b>	<b>0</b>	<b>0</b>	<b>0</b>	<b>0</b>	<b>0</b>	<b>0</b>	<b>0</b>	<b>4</b>	<b>2</b>	<b>-50%</b>	<b>0</b>	<b>2</b>	<b>0</b>

No. de casos de EPV en eliminación

Enfermedad	2011	2012	2013
Polio	0	0	0
Sarampión	0	0	0
Rubéola	0	0	0
Tétanos neonatal	2	0	0

Durante la semana 4, se notificó 1 caso de Tos ferina procedente de Peravia (Bani), fem de 2 meses de edad. Continúa un aumento sostenido en los casos de tosferina en las últimas 4 semanas, con relación al mismo período del año anterior. Se realizó búsqueda activa y actividades de vacunación.

PROVINCIA	Parálisis fláccida aguda <15 años									Enfermedad Febril Eruptiva									Ten dencia
	Numero de casos probables			Var. %	Numero de defunciones			Numero de casos probables			Var. %	Ten dencia							
	SE-4	SE-1-4			SE-4	SE-1-4		SE-4	SE-1-4				SE-4	SE-1-4					
	2013	2014	2013	2014	2013	2014	2013	2014	2013	2014	2013	2014	2013	2014					
01 Distrito Nacional	0	0	0	1	**	0	0	0	0	1	0	1	0	-100%	**				
02 Azua	0	0	0	0	**	0	0	0	0	0	0	0	0	**	**				
03 Baoruco	0	0	0	0	**	0	0	0	0	0	0	2	0	-100%	**				
04 Barahona	0	0	0	0	**	0	0	0	0	0	0	0	0	**	**				
05 Dajabón	0	0	0	0	**	0	0	0	0	0	0	0	0	**	**				
06 Duarte	0	0	0	1	**	0	0	0	0	0	0	0	1	**	**				
07 Elias Piña	0	0	0	0	**	0	0	0	0	0	0	0	0	**	**				
08 El Seibo	0	0	0	0	**	0	0	0	0	0	0	0	0	**	**				
09 Espaillat	0	0	0	0	**	0	0	0	0	0	0	0	0	**	**				
10 Independencia	0	0	0	0	**	0	0	0	0	0	0	0	0	**	**				
11 La Altagracia	0	0	0	0	**	0	0	0	0	0	0	0	0	**	**				
12 La Romana	0	0	0	0	**	0	0	0	0	0	0	0	0	**	**				
13 La Vega	0	0	0	0	**	0	0	0	0	0	0	0	0	**	**				
14 María Trinidad Sánchez	0	0	0	0	**	0	0	0	0	0	0	0	0	**	**				
15 Monte Cristi	0	0	0	0	**	0	0	0	0	0	0	0	0	**	**				
17 Pedernales	0	0	0	0	**	0	0	0	0	0	0	0	0	**	**				
17 Peravia	0	0	0	0	**	0	0	0	0	0	0	0	0	**	**				
18 Puerto Plata	0	0	0	0	**	0	0	0	0	1	0	3	0	-100%	**				
19 Hermanas Mirabal	0	0	0	0	**	0	0	0	0	0	0	0	0	**	**				
20 Samaná	0	0	0	0	**	0	0	0	0	0	0	0	0	**	**				
21 San Cristóbal	0	0	0	0	**	0	0	0	0	1	0	2	0	-100%	**				
22 San Juan	0	0	0	0	**	0	0	0	0	0	0	1	0	**	**				
23 San Pedro de Macorís	0	0	0	0	**	0	0	0	0	0	0	0	0	**	**				
24 Sánchez Ramírez	0	0	1	0	-100%	0	0	0	0	0	0	0	0	**	**				
25 Santiago	0	0	0	0	**	0	0	0	0	1	0	1	0	-100%	**				
26 Santiago Rodríguez	0	0	0	0	**	0	0	0	0	0	0	0	0	**	**				
27 Valverde	0	0	0	0	**	0	0	0	0	0	0	0	0	**	**				
28 Monseñor Nouel	0	0	0	0	**	0	0	0	0	0	0	0	1	**	**				
29 Monte Plata	0	0	0	0	**	0	0	0	0	0	0	0	0	**	**				
30 Hato Mayor	0	0	0	0	**	0	0	0	0	1	0	0	0	**	**				
31 San José de Ocoa	0	0	0	0	**	0	0	0	0	1	0	1	0	-100%	**				
32 Santo Domingo	1	0	0	0	**	0	0	0	0	0	0	0	0	**	**				
Extranjera	0	0	0	0	**	0	0	0	0	0	0	0	0	**	**				
<b>TOTAL PAIS</b>	<b>1</b>	<b>0</b>	<b>1</b>	<b>2</b>	<b>100%</b>	<b>0</b>	<b>0</b>	<b>0</b>	<b>0</b>	<b>5</b>	<b>0</b>	<b>10</b>	<b>3</b>	<b>-70%</b>					



*República Dominicana*  
**Ministerio de Salud Pública**  
 Dirección General de Epidemiología  
 Sistema Nacional de Vigilancia Epidemiológica  
 Boletín epidemiológico semanal 4 año 2014



**Red programática:** Enfermedades Emergentes y Reemergentes, EER

**Responsable:** Dirección General de Epidemiología (DIGEPI)

**Programas involucrados:** Programa Ampliado de Inmunización y DIGEPI

**Vigilancia de Influenza y otros virus respiratorios**

PROVINCIA	Enfermedad febril respiratoria aguda					Vigilancia Centinela							
	Casos		Tasas por 10,000 habitantes		Var. % de tasas	Número de casos de IRAG				Número de defunciones IRAG			
	2013	2014	2013	2014		SE 4		SE 1- 4		SE 4		SE 1- 4	
						2013	2014	2013	2014	2013	2014	2013	2014
01 Distrito Nacional	13,571	9,500	9.04	6.25	-31%	1	6	3	23	0	0	0	0
02 Azua	6,049	3,710	18.81	11.41	-39%	0	2	0	13	0	0	0	0
03 Baoruco	2,339	3,129	15.26	20.17	32%	0	0	2	0	0	0	0	0
04 Barahona	6,155	3,905	23.22	14.62	-37%	0	0	1	1	0	0	0	0
05 Dajabón	2,413	1,189	27.39	13.42	-51%	0	0	2	0	0	0	0	0
06 Duarte	9,677	7,144	24.62	18.08	-27%	0	1	0	1	0	0	0	0
07Elias Piña	1,664	1,338	17.45	13.92	-20%	0	0	0	0	0	0	0	0
08 El Seibo	2,960	2,031	20.99	14.24	-32%	0	0	1	1	0	0	0	0
09 Espaillat	5,994	4,056	19.18	12.89	-33%	0	0	0	2	0	0	0	0
10 Independencia	2,375	1,551	32.14	20.70	-36%	0	0	0	0	0	0	0	0
11 La Altagracia	2,740	3,003	8.78	9.41	7%	0	0	0	2	0	0	0	0
12 La Romana	2,870	1,992	8.74	5.99	-31%	0	0	0	0	0	0	0	0
13 La Vega	9,053	7,805	15.91	13.60	-15%	0	0	2	0	0	0	0	0
14 María Trinidad Sánchez	3,951	1,267	21.25	6.79	-68%	0	0	0	0	0	0	0	0
15 Monte Cristi	4,629	3,324	28.93	20.59	-29%	0	0	0	0	0	0	0	0
16 Pedernales	689	932	20.20	26.94	33%	0	0	0	0	0	0	0	0
17 Peravia	4,772	4,090	17.64	14.91	-15%	0	0	2	4	0	0	0	0
18 Puerto Plata	7,993	2,299	18.50	5.29	-71%	1	0	2	2	0	0	0	0
19 Hermanas Mirabal	3,473	2,767	25.74	20.45	-21%	0	0	0	0	0	0	0	0
20 Samaná	2,006	1,123	15.33	8.50	-45%	0	0	0	0	0	0	0	0
21 San Cristóbal	14,892	11,698	16.70	12.88	-23%	1	1	9	11	0	0	0	0
22 San Juan	7,046	4,759	22.16	15.00	-32%	0	0	0	1	0	0	0	0
23 San Pedro de Macorís	6,241	3,911	13.85	8.57	-38%	1	0	1	1	0	0	0	0
24 Sánchez Ramírez	4,361	2,674	21.36	13.07	-39%	0	0	2	2	0	0	0	0
25 Santiago	12,335	7,971	8.83	5.63	-36%	9	6	18	18	0	0	0	0
26 Santiago Rodríguez	631	848	8.89	11.99	35%	0	0	0	0	0	0	0	0
27 Valverde	3,531	2,732	13.91	10.63	-24%	0	0	2	0	0	0	0	0
28 Monseñor Nouel	3,604	2,044	13.90	7.79	-44%	0	0	0	0	0	0	0	0
29 Monte Plata	3,588	2,390	12.82	8.44	-34%	0	1	3	6	0	0	0	1
30 Hato Mayor	3,933	1,206	32.99	10.06	-69%	0	1	0	1	0	0	0	0
31 San José de Ocoa	2,133	1,390	23.67	15.42	-35%	0	0	0	1	0	0	0	0
32 Santo Domingo	23,036	13,570	7.79	4.52	-42%	3	9	20	54	0	0	1	2
<b>Total PAIS</b>	<b>180,704</b>	<b>121,348</b>	<b>13.72</b>	<b>9.10</b>	<b>-34%</b>	<b>16</b>	<b>27</b>	<b>70</b>	<b>144</b>	<b>0</b>	<b>0</b>	<b>1</b>	<b>3</b>

Número de casos de virus respiratorios por tipo y de infección respiratoria aguda grave detectados a través de la vigilancia centinela, SE 04-2014

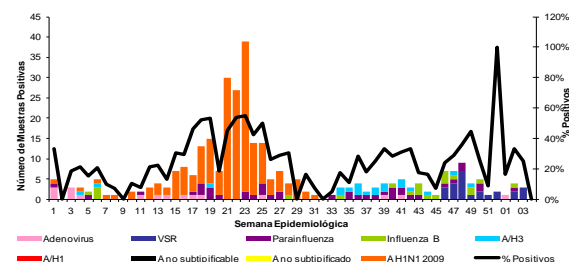

Provincias con circulación en las últimas 4 Semanas 01 - 04, 2014

- Adenovirus
- Parainfluenza
- Influenza B
- Virus Sincitial Respiratorio

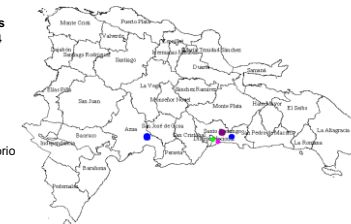

**Semana Epidemiológica (SE) 04:** se notificaron 27 casos (21 atendidos en esta semana) de Infección Respiratoria Aguda Grave (IRAG) y 0 defunciones. No se identifica circulación de los virus bajo vigilancia en las muestras nasofaríngeas analizadas.

**Acumulado SE 01-04/2014:** hasta esta semana a través de la vigilancia centinela se han notificado 144 casos de IRAG y 3 defunciones.

**Acumulado SE 01-04/2013:** hasta esta semana a través de la vigilancia centinela se han notificado 70 casos de IRAG y 1 defunción.



República Dominicana  
Vice ministerio de Salud Colectiva  
Dirección General de Epidemiología



Red programática: Enfermedades Emergentes y Reemergentes, EER  
Responsable: Dirección General de Epidemiología (DIGEPI)  
Programas involucrados: Programa de Salud Ambiental y DIGEPI

Sistema Nacional de Vigilancia Epidemiológica

Alerta de brote

No se ha demostrado circulación en las últimas dos semanas
Se ha identificado casos aislados en las últimas dos semanas o brotes de enfermedad diarreica aguda
Dos o más comunidades con casos confirmados aislados
Dos o más casos con vínculo epidemiológico

Tendencia

→ Sin cambios      ↑ Aumento      ↓ Diminución

Curva epidémica de cólera,  
República Dominicana, actualizada hasta el 25/01/2014

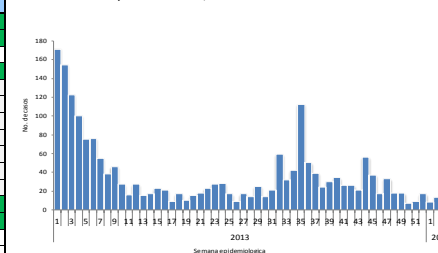

Semana Epidemiológica (SE) 04: en esta semana fueron notificados 03 casos sospechosos, no se han confirmado casos por laboratorio a V. Cholerae. No se notificaron defunciones.

Las provincias de Santo Domingo (10) y Santiago (10) concentran el 65% de los casos reportados en las últimas cuatro semanas.

Acumulado SE 1-4/2014: 31 casos y 0 defunciones, 17 casos fueron estudiados por laboratorio, 6% (1/17) de positividad, 0 defunciones confirmadas.

Acumulado SE 1-4/2013: 546 casos, 07 defunciones, 120 casos analizados por laboratorio, 39 casos fueron confirmados, para un 33% de positividad y 04 muertes confirmadas.

Provincia	Enfermedad diarreica aguda				Cólera														Alerta y tendencia			
	Episodios		Tasas de incidencia x10,000 hab		Casos sospechosos				Tasa de incidencia x 100 hab		Var. % de tasas	Número de defunciones				Letalidad *		Número de casos investigados por el laboratorio		% Casos positivos.		
	SE 1- 4		SE 1- 4		SE 4		SE 1- 4		SE 1- 4			SE 4		SE 1- 4		SE 1 a la 04-2014		SE 1 a la 04-2014		SE 1 a la 04-2014		
	2013	2014	2013	2014	2013	2014	2013	2014	2013	2014	2013	2014	2013	2014	2013	2014	2013	2014		2013	2014	
01 Distrito Nacional	5,507	3,382	620.0	376.2	1	0	4	2	0.0	0.0	-0.5	0	0	1	0	0.0	**	2	0	0%	**	→
02 Azua	1,056	430	549.0	221.3	0	0	9	2	0.0	0.0	-0.8	0	0	0	0	0.0	**	2	0	50%	**	→
03 Baoruco	1,025	550	1116.7	592.3	33	0	172	0	1.9	0.0	-1.0	0	0	0	0	0.0	**	0	0	**	**	→
04 Barahona	1,558	929	985.9	583.5	0	0	0	1	0.0	0.0	**	0	0	0	0	0.0	**	1	0	0%	**	→
05 Dajabón	342	183	652.4	347.1	0	0	5	0	0.1	0.0	-1.0	0	0	0	0	0.0	**	0	0	**	**	→
06 Duarte	1,585	996	678.0	424.0	2	0	4	0	0.0	0.0	-1.0	1	0	2	0	0.0	**	0	0	**	**	→
07Elias Piña	393	191	691.0	333.3	0	0	1	0	0.0	0.0	-1.0	0	0	0	0	0.0	**	0	0	**	**	→
08 El Seibo	743	503	880.2	589.3	0	0	0	0	0.0	0.0	**	0	0	0	0	0.0	**	0	0	**	**	→
09 Españat	995	876	534.6	467.7	0	0	0	0	0.0	0.0	**	0	0	0	0	0.0	**	0	0	**	**	→
10 Independencia	576	298	1299.1	662.9	0	0	0	0	0.0	0.0	**	0	0	0	0	0.0	**	0	0	**	**	→
11 La Altagracia	956	1,120	506.4	580.9	2	0	87	0	0.5	0.0	-1.0	0	0	2	0	0.0	**	0	0	**	**	→
12 La Romana	687	462	349.4	232.2	1	0	2	1	0.0	0.0	-0.5	0	0	0	0	0.0	**	1	0	0%	**	→
13 La Vega	1,786	1,230	525.8	359.0	25	0	107	1	0.3	0.0	-1.0	0	0	0	0	0.0	**	0	0	**	**	→
14 Maria Trinidad Sánchez	1,055	291	955.0	262.4	0	0	0	0	0.0	0.0	**	0	0	0	0	0.0	**	0	0	**	**	→
15 Monte Cristi	941	512	985.0	531.4	0	0	5	0	0.1	0.0	-1.0	0	0	0	0	0.0	**	0	0	**	**	→
16 Pedernales	223	210	1089.4	1011.9	0	0	0	0	0.0	0.0	**	0	0	0	0	0.0	**	0	0	**	**	→
17 Peravia	928	687	571.8	417.7	0	0	0	0	0.0	0.0	**	0	0	0	0	0.0	**	0	0	**	**	→
18 Puerto Plata	1,436	652	557.9	251.6	0	0	6	1	0.0	0.0	-0.8	0	0	0	0	0.0	**	1	0	0%	**	→
19 Hermanas Mirabal	461	345	575.8	429.7	0	0	2	0	0.0	0.0	-1.0	0	0	0	0	0.0	**	0	0	**	**	→
20 Samaná	327	324	418.4	411.0	0	0	0	0	0.0	0.0	**	0	0	0	0	0.0	**	0	0	**	**	→
21 San Cristóbal	3,757	3,450	699.2	630.6	1	0	2	0	0.0	0.0	-1.0	0	0	1	0	0.0	**	0	0	**	**	→
22 San Juan	1,166	798	621.2	426.1	0	0	0	1	0.0	0.0	**	0	0	0	0	0.0	**	1	0	0%	**	→
23 San Pedro de Macoris	1,642	1,112	607.9	406.5	1	0	7	0	0.0	0.0	-1.0	1	0	1	0	0.0	**	0	0	**	**	→
24 Sánchez Ramírez	839	632	693.1	521.1	4	0	6	0	0.0	0.0	-1.0	0	0	0	0	0.0	**	0	0	**	**	→
25 Santiago	2,913	1,834	347.7	216.2	20	0	81	10	0.1	0.0	-0.9	0	0	0	0	0.0	**	1	0	0%	**	→
26 Santiago Rodríguez	182	131	434.8	314.0	0	0	0	0	0.0	0.0	**	0	0	0	0	0.0	**	0	0	**	**	→
27 Valverde	651	588	428.1	382.1	0	1	2	2	0.0	0.0	0.0	0	0	0	0	0.0	**	0	0	**	**	→
28 Monseñor Nouel	976	520	628.7	331.1	1	0	2	0	0.0	0.0	-1.0	0	0	0	0	0.0	**	0	0	**	**	→
29 Monte Plata	1,000	742	596.9	438.0	0	0	0	0	0.0	0.0	**	0	0	0	0	0.0	**	0	0	**	**	→
30 Hato Mayor	813	354	1146.6	496.9	2	0	3	0	0.0	0.0	-1.0	0	0	0	0	0.0	**	0	0	**	**	→
31 San José de Ocoa	478	225	896.2	421.7	0	0	1	0	0.0	0.0	-1.0	0	0	0	0	0.0	**	0	0	**	**	→
32 Santo Domingo	9,147	4,299	514.5	238.0	7	2	38	10	0.0	0.0	-0.7	0	0	0	0	0.0	**	8	2	0%	0%	→
Extranjera																	**			**	**	→
<b>TOTAL PAIS</b>	<b>46,144</b>	<b>28,856</b>	<b>584.8</b>	<b>361.5</b>	<b>100</b>	<b>3</b>	<b>546</b>	<b>31</b>	<b>0.1</b>	<b>0.0</b>	<b>-0.9</b>	<b>2</b>	<b>0</b>	<b>7</b>	<b>0</b>	<b>0.0</b>	<b>0.0</b>	<b>17</b>	<b>2</b>	<b>6%</b>	<b>0%</b>	<b>→</b>

\*Corresponde a la defunciones sospechosas y confirmadas sobre el total de casos sospechosos de cólera por 100



**Red Programática:** Prevención y control de la mortalidad y morbilidad materna y de la niñez

**Responsable:** Dirección General de Epidemiología

**Programas involucrados:** Dirección General Maternoinfantil

Muertes Maternas probables notificadas a la semana por provincia de residencia						Muertes infantiles notificadas a la semana por provincia de residencia				
Provincias	2013	2013	2014	Acumulado al mes 2014	Var. % de casos	2013	2013	2014	Acumulado al mes 2014	Var. % de casos
		Semana 1 a	Semana 1 a				Semana 1 a	Semana 1 a		
		4	4	Enero			4	4	Enero	
01 Distrito Nacional	13	2	0	0	-100%	271	27	9	9	-67%
02 Azua	5	0	0	0	**	54	0	6	6	**
03 Bahoruco	1	0	1	1	**	28	7	1	1	-86%
04 Barahona	5	1	0	0	-100%	70	10	0	0	-100%
05 Dajabón	3	1	0	0	-100%	19	2	2	0	0%
06 Duarte	5	0	0	0	**	57	5	3	2	-40%
07 Elías Piña	1	0	0	0	**	9	0	0	0	**
08 El Seibo	2	0	0	0	**	7	0	1	1	**
09 Espaillat	5	0	0	0	**	61	3	4	4	33%
10 Independencia	2	0	1	1	**	9	1	1	1	0%
11 La Altagracia	6	0	1	1	**	66	5	1	1	-80%
12 La Romana	2	0	2	2	**	66	10	0	0	-100%
13 La Vega	4	0	0	0	**	89	7	6	5	-14%
14 María Trinidad Sánchez	2	0	0	0	**	29	3	2	2	-33%
15 Monte Cristi	4	0	0	0	**	50	2	1	1	-50%
16 Pedernales	1	0	0	0	**	8	0	0	0	**
17 Peravia	4	0	0	0	**	33	4	3	3	-25%
18 Puerto Plata	4	0	0	0	**	85	5	2	2	-60%
19 Hermanas Mirabal	1	0	0	0	**	15	2	0	0	-100%
20 Samaná	2	0	0	0	**	21	0	1	1	**
21 San Cristóbal	8	2	0	0	-100%	186	10	5	5	-50%
22 San Juan de la Maguana	3	0	1	0	**	31	1	0	0	-100%
23 San Pedro de Macorís	7	0	0	0	**	79	4	1	1	-75%
24 Sánchez Ramírez	1	0	0	0	**	39	2	3	3	50%
25 Santiago	13	1	0	0	-100%	347	27	18	17	-33%
26 Santiago. Rodríguez	1	0	0	0	**	30	2	1	0	-50%
27 Valverde	6	1	0	0	-100%	64	6	3	3	-50%
28 Monseñor Nouel	3	0	0	0	**	50	7	3	3	-57%
29 Monte Plata	6	0	0	0	**	68	5	5	5	0%
30 Hato mayor	1	0	0	0	**	11	3	0	0	-100%
31 San José de Ocoa	0	0	0	0	**	8	1	0	0	-100%
32 Santo Domingo	59	4	4	4	0%	884	50	41	40	-18%
No reporta provincia de residencia	0	0	0	0	**	0	0	0	0	**
<b>Total defunciones residentes</b>	<b>180</b>	<b>12</b>	<b>10</b>	<b>9</b>	<b>-17%</b>	<b>2844</b>	<b>211</b>	<b>123</b>	<b>116</b>	<b>-42%</b>
Extranjera	1	0	1	1	**	5	1	0	0	-100%
<b>TOTAL PAÍS</b>	<b>181</b>	<b>12</b>	<b>11</b>	<b>10</b>	<b>-8%</b>	<b>2849</b>	<b>212</b>	<b>123</b>	<b>116</b>	<b>-42%</b>

**Mortalidad Materna MM:** en esta semana se notificaron seis (6) MM. Cinco (5) pertenecen a la SE04-2014. **Siete (7) establecimientos notifican el 100% (11/11) de las MM:** Maternidad Nuestra Sra. de La Altagracia 27% (3), Hosp. Luis E. Aybar 27% (3), Maternidad San Lorenzo de Los Mina 9% (1), Hosp. La Descubierta 9% (1), Hosp. Plaza de la Salud 11% (1), Hosp. Nuestra Sra. de La Altagracia 9% (1), Hosp. Dr. Alejandro Cabral 9% (1). En el 2013 ocurrieron 181 MM. El 6% (11/181) fueron captadas con la búsqueda intencionada de las muertes maternas mediante la confronta con otras fuentes oficiales de mortalidad.

**Mortalidad Infantil MI:** en la semana 4 se notificaron 17 muertes en menores de un año. **siete (07) centros notificaron el 79% de las muertes:** Hosp. Maternidad los Mina 20% (25), Hosp. Arturo Grullón 23% (19), Infantil Robert Reid Cabral 16% (20), Cabral y Baez 8% (10), Hosp. San Vicente de Paul 7% (8), Hosp.Reg.Taiwan 4% (5), Luis E. Aybar 4% (5), Luis Morillo King 8% (5), Otros 26 centros notifican el 21%.

Hospital de ocurrencia	Edad	Periodo	Causa	Municipio y provincia de residencia
Hosp. Luis E. Aybar	38	Embarazo	Síndrome de HELLP, Preeclampsia, sepsis, enfermedad por VIH	La Romana / La Romana
Hosp. Luis E. Aybar	34	Embarazo	Eclampsia	Boca Chica / Santo Domingo
Maternidad Nuestra Sra. de la Altagracia	27	Puerperio	Shock séptico, diabetes gestacional, óbito fetal	Santo Domingo / Santo Domingo Este
Maternidad Nuestra Sra. de la Altagracia	33	Puerperio	Hipertirodismo, Fibrilación auricular, insuficiencia mitral y tricúspideas	Santo Domingo / Santo Domingo Este
Maternidad Nuestra Sra. de la Altagracia	34	Puerperio	Preeclampsia severa, shock cardiogénico	Baoruco / Neyba

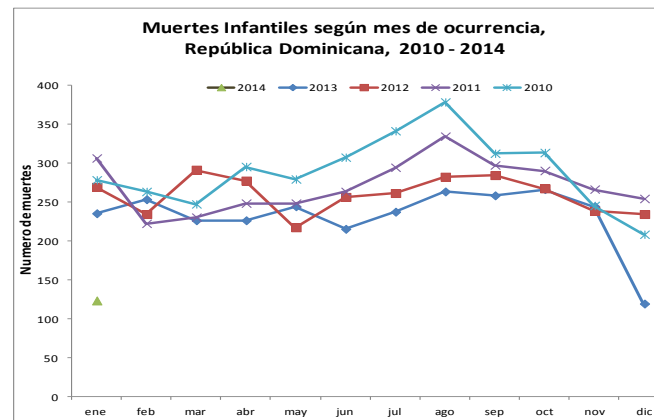
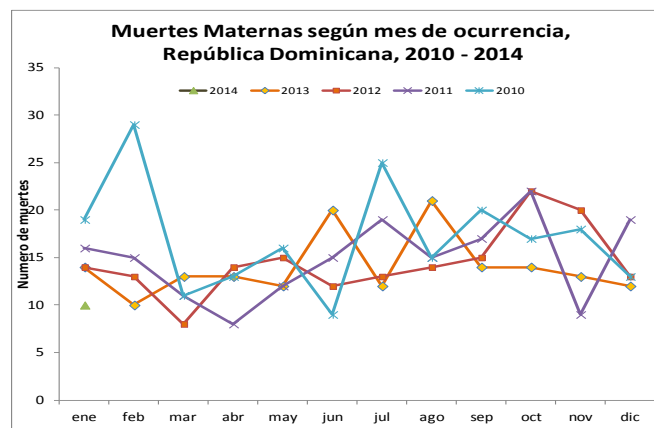





República Dominicana  
Vice ministerio de Salud Colectiva  
Dirección General de Epidemiología  
Sistema Nacional de Vigilancia Epidemiológica



**Red programática:** Enfermedades Emergentes y Reemergentes, EER  
**Responsable:** Dirección Nacional de Epidemiología  
**Programas involucrados:** Programa Ampliado de Inmunizaciones y Programa de Inocuidad de Agua y Alimentos

Provincia	Cobertura de notificación semanal						Conjuntivitis				Hepatitis viral aguda				Enfermedad Transmitida por Alimentos				Parotiditis				Varicela			
	Notificaciones esperadas		SE 4		SE 1- 4		SE 4		SE 1- 4		SE 4		SE 1- 4		SE 4		SE 1- 4		SE 4		SE 1- 4		SE 4		SE 1- 4	
	SE 4	SE 1-4	2013	2014	2013	2014	2013	2014	2013	2014	2013	2014	2013	2014	2013	2014	2013	2014	2013	2014	2013	2014	2013	2014	2013	2014
01 Distrito Nacional	347	1394	48%	24%	44%	29%	239	89	688	386	113	100	799	484	71	53	232	248	6	2	27	15	42	2	117	20
02 Azua	57	230	88%	77%	91%	80%	48	16	209	73	5	0	13	12	5	1	22	8	0	0	8	0	79	6	93	27
03 Baoruco	38	156	74%	16%	70%	65%	14	1	31	14	1	0	3	2	7	12	34	24	2	0	3	1	1	0	7	25
04 Barahona	60	243	97%	67%	98%	78%	23	9	96	55	0	0	6	8	6	1	29	13	0	1	1	1	4	1	12	118
05 Dajabón	34	140	79%	47%	80%	54%	7	4	35	25	3	0	5	1	4	3	23	21	0	0	1	0	0	0	3	2
06 Duarte	104	432	80%	67%	80%	73%	15	7	48	49	10	6	41	27	10	10	81	54	1	1	1	4	3	0	17	12
07 Elías Piña	31	126	68%	45%	67%	50%	9	10	47	20	6	0	6	0	2	1	10	6	0	0	1	0	1	0	1	0
08 El Seibo	29	117	97%	100%	97%	93%	11	10	54	25	1	0	10	2	10	5	21	18	0	1	1	1	1	0	4	1
09 Espaillat	46	184	98%	67%	97%	86%	6	7	33	44	1	1	11	5	13	9	66	37	0	0	1	0	4	0	9	0
10 Independencia	33	132	85%	45%	83%	52%	4	4	32	115	0	0	2	10	4	1	38	22	1	0	2	0	0	0	0	0
11 La Altagracia	89	360	70%	74%	74%	58%	14	18	63	81	0	3	0	3	3	6	10	31	0	0	1	0	1	0	3	5
12 La Romana	39	156	97%	97%	96%	90%	20	11	42	30	1	0	3	48	10	0	122	1	0	0	0	0	1	0	4	5
13 La Vega	97	389	75%	62%	78%	58%	15	0	87	9	4	0	17	1	15	10	48	80	0	0	0	0	1	0	5	2
14 María Trinidad Sánchez	39	156	95%	8%	90%	38%	12	0	31	18	2	0	13	5	7	0	156	8	0	0	0	1	1	0	4	1
15 Monte Cristi	45	183	96%	71%	95%	80%	15	13	69	49	3	3	9	39	10	33	52	101	0	2	0	2	1	1	8	2
16 Pedernales	16	65	44%	44%	47%	49%	4	4	16	14	0	1	0	1	2	5	5	12	0	0	0	0	0	0	0	0
17 Peravia	48	192	92%	85%	93%	89%	14	9	65	26	1	0	1	2	8	2	24	9	1	0	3	0	6	4	16	12
18 Puerto Plata	70	282	91%	93%	90%	82%	21	11	71	24	8	3	16	5	8	16	47	28	0	0	1	0	4	4	7	5
19 Hermanas Mirabal	33	132	94%	94%	94%	73%	8	6	22	23	1	1	6	2	3	5	21	18	0	0	2	0	5	2	12	7
20 Samaná	36	145	100%	42%	97%	49%	10	17	29	33	0	0	0	0	5	25	61	83	0	0	0	2	0	0	1	0
21 San Cristóbal	113	453	93%	93%	92%	80%	46	55	248	172	23	5	45	31	53	37	106	113	0	1	3	7	9	13	38	30
22 San Juan	77	309	95%	91%	94%	80%	16	18	80	54	0	5	6	13	5	11	26	28	0	1	4	1	175	8	179	12
23 San Pedro de Macorís	75	325	96%	84%	95%	82%	21	22	81	68	3	3	9	7	5	3	52	30	1	0	2	4	2	3	5	9
24 Sánchez Ramírez	48	193	92%	83%	95%	77%	11	11	39	27	1	2	8	4	0	1	13	4	0	0	0	0	3	3	15	15
25 Santiago	143	574	68%	55%	70%	59%	61	26	242	119	9	23	41	35	26	17	111	71	1	0	10	1	10	5	43	220
26 Santiago Rodríguez	29	117	55%	79%	66%	77%	6	2	12	10	0	0	0	0	1	2	15	9	0	0	0	0	3	1	6	4
27 Valverde	55	224	71%	73%	71%	75%	14	18	46	58	5	1	53	4	8	10	38	55	2	1	4	2	3	1	14	3
28 Monseñor Nouel	47	188	85%	51%	86%	52%	14	7	48	24	0	1	2	1	10	3	58	16	1	0	1	0	87	2	93	3
29 Monte Plata	57	228	61%	19%	62%	39%	11	9	52	54	2	0	9	12	4	3	38	29	4	0	10	1	0	0	6	1
30 Hato Mayor	42	170	98%	100%	99%	98%	20	2	55	9	0	0	2	6	3	2	26	16	3	0	4	0	2	3	4	5
31 San José de Ocoa	32	128	91%	100%	91%	86%	6	1	19	6	0	0	1	0	1	1	5	8	1	0	2	0	3	25	7	28
32 Santo Domingo	327	1312	48%	22%	47%	30%	145	79	555	413	34	18	100	120	86	57	361	204	3	2	18	10	21	13	66	45
<b>TOTAL PAÍS</b>	<b>2336</b>	<b>9435</b>	<b>74%</b>	<b>56%</b>	<b>73%</b>	<b>59%</b>	<b>880</b>	<b>496</b>	<b>3245</b>	<b>2127</b>	<b>237</b>	<b>176</b>	<b>1237</b>	<b>890</b>	<b>405</b>	<b>345</b>	<b>1951</b>	<b>1405</b>	<b>27</b>	<b>12</b>	<b>111</b>	<b>53</b>	<b>473</b>	<b>97</b>	<b>799</b>	<b>619</b>

n.d.= no disponible

**Cobertura de notificación semanal:** al momento del corte habían notificado al sistema 1,305 centros de 2, 336 esperados, para un 56%. 11 provincias notificaron por encima del 80% (cobertura mínima esperada)

**Oportunidad:** notificaron 1, 061 de 2, 336 esperados para un 45%. 08 provincias notificaron por encima del 80% (cobertura mínima esperada), siendo la más baja María T. Sánchez con 3%.

La **conjuntivitis** presentó un aumento  $\geq 25\%$  en centros de salud de la provincia de Samaná (41%); **hepatitis vírica aguda** en Santiago (61%); **enfermedad transmitida por alimentos** en Samaná (80%), Monte Cristi (70%), San Juan (55%), Puerto Plata (50%) y Baoruco (42%) y la **varicela** en San José de Ocoa (88%) y San Cristóbal (31%).