



El Boletín Epidemiológico Semanal es el instrumento de difusión oficial que utiliza el MSP para dar a conocer la situación epidemiológica de los eventos sujetos a notificación obligatoria que se vigilan a través del modulo de vigilancia especial y del modulo de alerta temprana.

Enfermedades/eventos de vigilancia individual

- *Cólera
- *Dengue Clásico\Hemorrágico\SSD
- * Difteria
- *Enfermedad Febril Eruptiva
- *Enfermedad Febril Respiratoria (ETH-IRAG)
- *Enfermedad Meningocócica
- *Exposición Rábica\Rabia Humana
- * Malaria
- *Meningitis todas las formas
- *Parálisis Flácida\Poliomielitis
- *Tétanos Neonatal
- *Tétanos otras edades
- *Tosferina
- *Sintomático respiratorio/Tuberculosis
- *Muerte Infantil
- *Muerte Materna

Volumen

Boletín semanal
45
Desde el (03/11/2013) al (09/11/2013)

Dirección

C\ Santo Tomás de Aquino # 1, esq. Correa y Cidrón, Zona Universitaria, Distrito Nacional, Rep. Dominicana

Teléfonos:

809-686-9140
809-686-7347
809- 686-5337
1-809-200-4091

Fax: 809-689-8395

Email: sespas1@claro.net.do

Web:www.sespasdigepi.gob.do

Contenido

- Enfermedades transmitidas por vectores
- Enfermedades transmitidas por contacto directo
 - Enfermedades zoonóticas
 - Enfermedades prevenibles por vacunas
 - Influenza y otros virus respiratorios
- Mortalidad infantil y materna

Situación Nacional de las Enfermedades Bajo Vigilancia Especial

El dengue continua siendo el evento de mayor incidencia con una incidencia acumulada de 164.4 casos probables por cada 100,000 habitantes, representando un incremento de 1.07 veces en relación con el año 2012.

Hasta el momento hay 100 casos probables de Leptospirosis y 15 muertes probables, lo que representa una disminución en un 95% de la incidencia de casos con respecto a este mismo periodo 2012.

En las muestras procesadas en esta semana, no se identifica circulación viral.

En Cólera llama la atención que a nivel nacional la tasa de letalidad acumulada es mayor que para el mismo periodo en 2012.

A la fecha el sistema de vigilancia ha captado 102 casos confirmados de rabia animal.

En el año 2013, se han notificado 145 muertes maternas. Siete (7) establecimientos notifican el 61% (89/145) de los casos reportados en el 2013.

En cuanto a Malaria, el acumulado es de 488 casos en este año, lo que representa una reducción de la incidencia de 43% comparada con el mismo periodo del año pasado.

En general, exceptuando el dengue, la incidencia de las otras enfermedades de notificación obligatoria se mantienen bajo control.

Gráfico No. 1 Reporte de enfermedades seleccionadas de notificación obligatoria, República Dominicana. Comparación de 4 semanas previas con datos históricos, últimos cinco años, 09 de noviembre 2013.

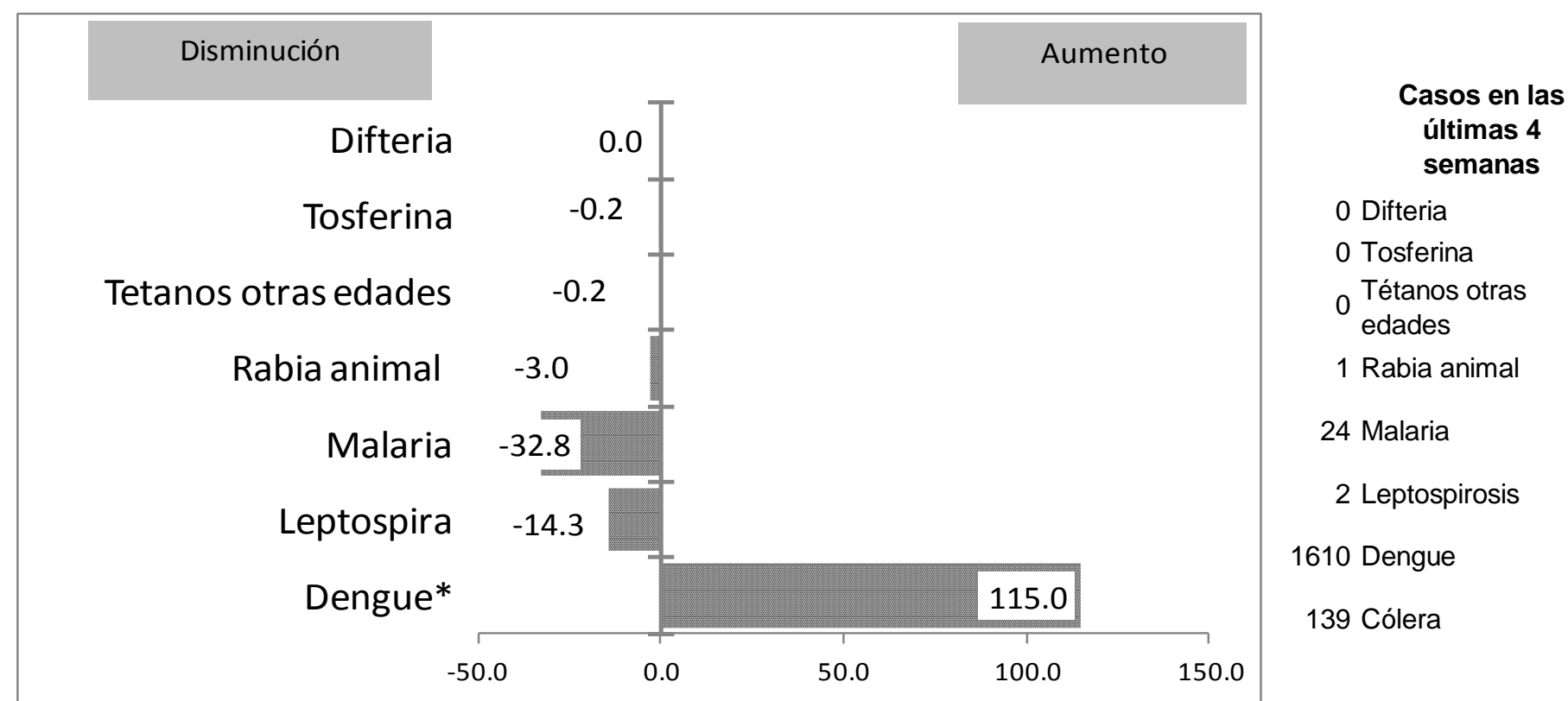

Alerta y Respuesta Rápida

Eventos de importancia nacional: No se reportan

Eventos de importancia internacional: **OMS, Síndrome Respiratorio por Coronavirus de Medio Oriente (MERS-CoV). Actualización, Brote, 15 noviembre 2013.** La OMS ha sido informada de dos casos adicionales, confirmados por laboratorio del Síndrome Respiratorio por Coronavirus de Medio Oriente. Un caso confirmado en los Emiratos Árabes Unidos, el de un nacional de Omán y un caso confirmado procedente de Qatar. Previo a la confirmación de los casos por resultados del laboratorio, el caso procedente de Omán falleció.

A nivel mundial desde septiembre 2012 hasta la fecha de este reporte, la OMS ha sido informada de 155 casos confirmados por laboratorio de MERS-CoV, incluyendo 66 defunciones.



República Dominicana
Vice ministerio de Salud Colectiva
Dirección General de Epidemiología
Sistema Nacional de Vigilancia Epidemiológica



Red programática: Enfermedades Transmitida por Vectores
Responsable: Centro Nacional de Control de Enfermedades Tropicales
Programas involucrados: Programa de Prevención y Control de Malaria, Dengue y otras Enfermedades Transmitidas por Vectores

Alerta de brote

Sin casos y/o evidencia de circulación
Menos de 1 caso/1000 habitantes o circulación de agente demostrada en las últimas cuatro semanas
1 a 10 casos/1000 habitantes y circulación de agente
Mas de 10 casos/1000 habitantes y circulación de agente

Tendencia
→ Sin cambios ↑ Aumento ↓ Disminución

Casos de enfermedades febriles hemorrágicas			
Enfermedad	2011	2012	2013
Dengue hemorrágico	1110	105	339
Fiebre amarilla	0	0	0
Fiebre de Nilo de Oeste	0	0	0

Dengue: en la semana 45 se notificaron 562 casos de dengue de estos 217 corresponden SE45, se reportaron tres defunciones que corresponden por fecha de inicio de síntomas a la SE45, procedente de las provincias de Duarte, San José de Ocoa y Distrito Nacional (Villa Consuelo).

En las últimas cuatro semanas el 91% de los casos se concentran en 16 provincias: Santo Domingo (333), Distrito Nacional (190), Santiago (179), Espaillat (123), Puerto Plata (71), La Vega(61), San Cristóbal (54), Hermanas Mirabal (47), Sánchez Ramírez (42), Valverde (40), Duarte (35), Azua (35), Monseñor Nouel(32), San Juan (25), San José de Ocoa (24), y Barahona (21).

A nivel nacional se han notificado 14,432 casos probables en lo que va de año, entre estos 339 casos graves de los cuales 103 han fallecido. La incidencia acumulada es de 164.4 casos probables por cada 100,000 habitantes, representando un incremento de 1.07 veces en relación con el año 2012.

Malaria: en esta semana se registraron 5 casos nuevos de malaria en el país, tres autóctonos y dos importados desde Haití, que corresponden a dos nacionales haitianos que residen en Dajabón. Las provincias Independencia y San Juan se encuentran en alerta amarilla y cinco provincias: Baoruco, Barahona, Duarte, La Altagracia y Santo Domingo, se encuentran en alerta verde según sus tasas de incidencia de las últimas cuatro semanas. El total acumulado de 488 casos de este año representa una reducción de la incidencia de 43% comparada con el mismo período del año pasado.

PROVINCIA	DENGUE																	MALARIA														
	Número de casos probables				% de casos confirmados				Número de casos de dengue Grave				Número de defunciones				Tasa incidencia		Var. %	Alerta y tendencia	Número de casos confirmados				Número de defunciones				Tasa incidencia		Var. %	Alerta y tendencia
	SE 45		SE 1- 45		SE 40- 45		SE 1- 45		SE 45		SE 1- 45		SE 45		SE 1- 45		SE 1- 45				SE 45		SE 1- 45		SE 1- 45		SE 45		SE 1- 45			
	2012	2013	2012	2013	2012	2013	2012	2013	2012	2013	2012	2013	2012	2013	2012	2013	2012	2013	2012	2013	2012	2013	2012	2013	2012	2013	2012	2013	2012	2013	2012	2013
01 Distrito Nacional	121	28	1196	1330	90%	85%	83%	84%	1	0	14	53	1	1	7	12	126.8	139.3	10%	→	0	0	4	3	0	0	0	0	0.4	0.3	-26%	↓
02 Azua	14	9	173	412	67%	*	63%	88%	0	0	5	3	0	0	1	2	84.6	199.3	136%	↓	0	0	105	113	0	0	3	0	49.0	52.2	6%	↑
03 Baoruco	3	0	34	77	83%	*	78%	85%	0	0	3	1	0	0	0	1	34.9	78.0	124%	↓	0	0	23	47	0	0	0	1	22.5	45.5	102%	↑
04 Barahona	16	3	203	250	91%	100%	84%	89%	0	0	4	1	0	0	3	0	120.4	147.2	22%	↓	0	0	11	5	0	0	0	0	6.2	2.8	-55%	↓
05 Dajabón	5	1	21	91	100%	*	57%	91%	0	0	0	1	0	0	0	0	37.5	161.5	331%	↓	1	0	102	58	0	0	0	0	173.9	98.3	-43%	↓
06 Duarte	16	9	265	522	97%	100%	75%	76%	1	2	5	29	1	1	4	4	106.0	207.7	96%	↓	0	2	9	2	0	0	0	0	3.4	0.8	-78%	↓
07Eliás Piña	0	0	1	12	**	*	100%	100%	0	0	0	2	0	0	0	1	1.6	19.6	1091%	↓	1	0	27	9	0	0	0	0	42.5	14.1	-67%	↓
08 El Seibo	2	0	17	43	75%	*	50%	95%	0	0	0	3	0	0	0	0	18.9	47.4	150%	↓	0	0	2	4	0	0	0	0	2.1	4.2	98%	↑
09 Espaillat	2	15	98	1240	69%	*	57%	88%	0	0	1	5	0	0	0	4	49.3	619.7	1157%	→	0	0	4	0	0	0	0	0	1.9	0.0	-100%	↓
10 Independencia	0	0	45	33	40%	*	62%	95%	0	0	1	0	0	0	0	0	95.7	69.2	-28%	↓	0	0	51	38	0	0	3	0	103.7	76.2	-27%	↓
11 La Altagracia	1	2	51	101	82%	0%	71%	72%	0	0	1	5	0	0	1	2	25.7	49.8	94%	↓	0	1	8	9	0	0	0	0	3.9	4.2	10%	↑
12 La Romana	10	1	101	65	95%	100%	86%	83%	0	0	1	2	0	0	0	0	48.4	30.7	-36%	↓	0	0	9	0	0	0	0	0	4.1	0.0	-100%	↓
13 La Vega	21	10	280	639	96%	86%	72%	83%	0	0	2	7	0	0	1	2	77.4	175.0	126%	↓	1	0	8	1	0	0	0	0	2.1	0.3	-88%	↓
14 María Trinidad Sánchez	22	0	178	223	92%	100%	80%	80%	0	0	0	2	0	0	0	1	150.5	187.8	25%	↓	0	0	2	0	0	0	0	0	1.6	0.0	-100%	↓
15 Monte Cristi	7	1	180	360	64%	*	63%	71%	0	0	2	3	0	0	1	2	176.8	350.5	98%	↓	0	0	9	5	0	0	0	0	8.4	4.7	-45%	↓
16 Pedernales	3	1	15	11	100%	100%	92%	75%	0	0	2	0	0	0	0	0	69.1	50.0	-28%	↓	0	0	1	4	0	0	0	0	4.4	17.4	294%	↑
17 Peravia	12	0	73	249	83%	50%	73%	93%	0	0	1	3	0	0	0	1	42.4	142.7	236%	↓	0	0	0	0	0	0	0	0	0.0	0.0	**	→
18 Puerto Plata	23	6	174	811	95%	94%	82%	90%	1	0	5	1	1	0	2	1	63.3	293.1	363%	↓	0	0	2	1	0	0	0	0	0.7	0.3	-50%	↓
19 Hermanas Mirabal	14	5	153	387	69%	88%	47%	83%	0	2	1	21	0	0	0	1	178.3	449.7	152%	↓	0	0	0	0	0	0	0	0	0.0	0.0	**	→
20 Samaná	2	0	14	68	100%	*	56%	89%	0	0	0	2	0	0	0	0	16.8	80.9	381%	↓	0	0	7	0	0	0	0	0	8.0	0.0	-100%	↓
21 San Cristóbal	50	9	324	632	88%	100%	79%	92%	0	0	4	18	0	0	0	6	57.1	109.4	91%	↓	0	0	2	6	0	0	0	1	0.3	1.0	195%	↑
22 San Juan	2	9	68	161	80%	100%	83%	88%	0	0	1	5	0	0	0	0	33.6	79.8	137%	↓	2	0	28	36	0	0	0	1	13.2	17.0	29%	↑
23 San Pedro de Macoris	12	0	148	197	87%	100%	74%	87%	0	0	4	6	0	0	0	2	51.7	67.9	31%	↓	0	0	8	2	0	0	0	0	2.7	0.7	-75%	↓
24 Sánchez Ramírez	22	10	110	421	96%	*	80%	93%	0	0	1	23	0	0	1	3	84.7	323.5	282%	↓	0	0	1	0	0	0	0	0	0.7	0.0	-100%	↓
25 Santiago	34	19	389	2060	**	100%	62%	77%	0	0	11	15	0	0	3	15	43.8	228.8	423%	↓	0	0	7	7	0	0	0	0	0.8	0.7	-1%	↓
26 Santiago. Rodríguez	5	1	44	95	67%	*	83%	87%	0	0	1	1	0	0	1	1	97.5	211.1	117%	↓	0	0	0	3	0	0	0	0	0.0	6.4	**	↑
27 Valverde	8	8	177	481	100%	*	73%	69%	0	0	3	6	0	0	2	1	109.6	294.3	168%	↓	0	0	46	4	0	0	1	0	27.2	2.3	-91%	↓
28 Monseñor Nouel	17	5	183	403	77%	70%	79%	79%	0	0	4	6	0	0	1	2	111.0	241.5	118%	↓	0	0	0	0	0	0	0	0	0.0	0.0	**	→
29 Monte Plata	6	2	54	138	100%	100%	74%	84%	1	0	2	3	1	0	1	0	30.3	76.6	153%	↓	0	0	0	0	0	0	0	0	0.0	0.0	**	→
30 Hato Mayor	6	0	34	101	63%	*	48%	76%	0	0	1	5	0	0	0	0	44.8	132.5	196%	↓	0	0	3	1	0	0	0	0	3.8	1.3	-67%	↓
31 San José de Ocoa	6	9	53	195	88%	100%	78%	87%	0	3	2	15	0	1	0	2	92.5	340.1	268%	↓	0	0	0	0	0	0	0	0	0.0	0.0	**	→
32 Santo Domingo	157	54	2383	2623	91%	67%	86%	80%	6	2	56	92	4	0	21	37	126.7	137.2	8%	→	0	0	36	35	0	0	1	0	1.8	1.7	-4%	↓
Extranjera	0	0	2	1	**	*	100%	0%	0	0	2	0	0	0	1	0			**		3	2	327	95					**			
TOTAL PAÍS	619	217	7241	14432	87%	84%	77%	83%	10	9	140	339	8	3	51	103	82.6	162.6	97%	→	8	5	842	488	0	0	8	3	9.6	5.5	-43%	↓

(**) No casos año previo



República Dominicana
Vice ministerio de Salud Colectiva
Dirección General de Epidemiología
Sistema Nacional de Vigilancia Epidemiológica



Red Programática: Enfermedades Emergentes y Reemergentes, EER

Responsable: Dirección General de Epidemiología

Programas involucrados: Dirección General de Epidemiología/ Programa Ampliado de Inmunizaciones

PROVINCIA	Meningitis (todas las formas)					Meningitis bacterianas								Enfermedad Meningocócica													
	Episodios		Tasas de incidencia x10.000 hab		Var. % de tasas	Numero de casos probables				Tasa incidencia		Var. % de tasas	Numero de defunciones				Tasa incidencia		Var. % de tasas	Numero de defunciones							
	SE 1- 45		SE 1- 45			SE 45	SE 1-45	SE 1-45	SE 1-45	SE 45	SE 1-45		SE 45	SE 1-45	SE 1-45	SE 1-45	SE 45	SE 1-45		SE 45	SE 1-45						
	2012	2013	2012	2013		2012	2013	2012	2013	2012	2013		2012	2013	2012	2013	2012	2013		2012	2013	2012	2013				
01 Distrito Nacional	206	208	2.1	2.1	0%	0	0	19	50	1.9	5.0	160%	0	0	3	4	0	0	2	2	0.2	0.2	-1%	0	0	1	1
02 Azua	3	2	0.1	0.1	-34%	0	0	1	11	0.5	5.1	989%	0	0	0	2	0	0	0	0	0.0	0.0	**	0	0	0	0
03 Baoruco	13	8	1.3	0.8	-39%	1	0	2	3	2.0	2.9	48%	1	0	1	1	0	0	0	1	0.0	1.0	**	0	0	0	1
04 Barahona	2	22	0.1	1.2	992%	0	0	0	9	0.0	5.1	**	0	0	0	1	0	0	0	0	0.0	0.0	**	0	0	0	0
05 Dajabón	0	1	0.0	0.2	**	0	0	0	3	0.0	5.1	**	0	0	1	2	0	0	0	0	0.0	0.0	**	0	0	0	0
06 Duarte	19	13	0.7	0.5	-32%	0	0	0	6	0.0	2.3	**	0	0	0	2	0	0	0	1	0.0	0.4	**	0	0	0	0
07Elías Piña	1	5	0.2	0.8	396%	0	0	1	1	1.6	1.6	-1%	0	0	0	0	0	0	0	0	0.0	0.0	**	0	0	0	0
08 El Seibo	3	0	0.3	0.0	-100%	0	0	0	1	0.0	1.1	**	0	0	0	0	0	0	0	0	0.0	0.0	**	0	0	0	0
09 Espaillat	6	1	0.3	0.0	-83%	0	0	5	6	2.4	2.9	19%	0	0	0	0	0	0	0	0	0.0	0.0	**	0	0	0	0
10 Independencia	1	9	0.2	1.8	787%	0	0	0	0	0.0	0.0	**	0	0	0	0	0	0	0	0	0.0	0.0	**	0	0	0	0
11 La Altagracia	5	1	0.2	0.0	-80%	0	0	3	7	1.4	3.3	128%	0	0	0	0	0	0	0	0	0.0	0.0	**	0	0	0	0
12 La Romana	2	22	0.1	1.0	987%	0	0	7	7	3.2	3.2	-1%	0	0	0	2	0	0	0	0	0.0	0.0	**	0	0	0	0
13 La Vega	4	3	0.1	0.1	-26%	0	0	5	5	1.3	1.3	-1%	0	0	0	1	0	0	0	1	0.0	0.3	**	0	0	0	1
14 María Trinidad Sánchez	3	5	0.2	0.4	66%	0	0	1	4	0.8	3.2	298%	0	0	0	0	0	0	0	0	0.0	0.0	**	0	0	0	0
15 Monte Cristi	0	0	0.0	0.0	**	1	0	2	6	1.9	5.6	197%	0	0	0	0	0	0	0	0	0.0	0.0	**	0	0	0	0
16 Pedernales	2	2	0.9	0.9	-1%	0	0	0	2	0.0	8.7	**	0	0	0	0	0	0	0	0	0.0	0.0	**	0	0	0	0
17 Peravia	0	3	0.0	0.2	**	0	1	3	6	1.7	3.3	97%	0	0	0	0	0	0	1	0	0.6	0.0	-100%	0	0	1	0
18 Puerto Plata	5	24	0.2	0.8	377%	0	0	1	4	0.3	1.4	297%	0	0	0	1	0	0	1	1	0.3	0.3	-1%	0	0	1	1
19 Hermanas Mirabal	3	0	0.3	0.0	-100%	0	0	1	4	1.1	4.4	299%	0	0	0	0	0	0	0	0	0.0	0.0	**	0	0	0	0
20 Samaná	0	4	0.0	0.5	**	0	0	0	3	0.0	3.4	**	0	0	0	1	0	0	0	1	0.0	1.1	**	0	0	0	0
21 San Cristóbal	4	229	0.1	3.8	5520%	0	0	8	26	1.3	4.3	219%	0	0	1	3	0	0	1	1	0.2	0.2	-2%	0	0	1	0
22 San Juan	2	11	0.1	0.5	451%	0	0	1	2	0.5	0.9	100%	0	0	0	1	0	0	1	0	0.5	0.0	-100%	0	0	0	0
23 San Pedro de Macorís	4	9	0.1	0.3	122%	0	0	8	5	2.7	1.6	-38%	0	0	0	1	0	0	0	1	0.0	0.3	**	0	0	0	1
24 Sánchez Ramírez	2	6	0.1	0.4	199%	0	0	4	1	2.9	0.7	-75%	0	0	1	0	0	0	0	0	0.0	0.0	**	0	0	0	0
25 Santiago	78	74	0.8	0.8	-6%	1	1	13	44	1.4	4.7	234%	0	0	1	5	0	0	1	1	0.1	0.1	-1%	0	0	1	1
26 Santiago Rodríguez	0	0	0.0	0.0	**	0	0	3	1	6.4	2.1	-67%	0	0	0	1	0	0	0	1	0.0	2.1	**	0	0	0	0
27 Valverde	4	3	0.2	0.2	-26%	0	0	3	5	1.8	2.9	65%	0	0	1	0	0	0	0	1	0.0	0.6	**	0	0	0	1
28 Monseñor Nouel	1	3	0.1	0.2	196%	0	0	3	6	1.7	3.4	98%	0	0	0	2	0	0	0	0	0.0	0.0	**	0	0	0	0
29 Monte Plata	8	1	0.4	0.1	-88%	0	0	4	6	2.1	3.2	48%	0	0	0	0	0	0	1	1	0.5	0.5	-1%	0	0	1	1
30 Hato Mayor	2	0	0.3	0.0	-100%	0	0	3	3	3.8	3.8	0%	0	0	0	0	0	0	0	0	0.0	0.0	**	0	0	0	0
31 San Jose de Ocoa	0	1	0.0	0.2	**	0	0	1	1	1.7	1.7	0%	0	0	0	0	0	0	1	0	1.7	0.0	-100%	0	0	0	0
32 Santo Domingo	89	78	0.5	0.4	-14%	2	5	53	99	2.7	4.9	84%	0	0	5	11	1	1	8	5	0.4	0.2	-39%	1	0	5	3
Extranjera	0	0	0.00		**	0	0	0	1			**	0	0	0	1	0	0	1	1			**	0	0	0	0
TOTAL PAIS	472	748	0.5	0.8	57%	5	7	155	338	1.8	3.8	115%	1	0	14	42	1	1	18	19	0.2	0.2	4%	1	0	11	11

Están resaltados en amarillo las provincias en las cuales la enfermedad ha sobrepasado el 25% de los casos notificados con respecto a la misma semana del año anterior

Meningitis Bacteriana: se notifican trece casos sospechosos, siete corresponden a la SE45 por fecha de inicio de síntomas. Corresponden a seis masculinos, con edades de 2, 3, 4, 11, 14, 47 años y un caso de sexo femenino de 5 días de nacido; procedentes de Santo Domingo Oeste, Los Ciruelitos-Santiago, Los Mameyes-Santo Domingo Este, El Tamarindo-Santo Domingo Este, Bani-Peravia, Andrés-Boca Chica, Santo Domingo Norte. Los casos fueron atendidos en los hospitales: Robert Reid Cabral, Plaza de la Salud, José María Cabral y Báez. Se les toma muestra a tres de los casos, los resultados están pendientes.

Enfermedad Meningocócica: se notifica un caso correspondiente a la SE45 por fecha de inicio de síntomas. Corresponde a un masculino de 2 años de edad, residente en El Tamarindo, Santo Domingo Este, Santo Domingo, el cual inicia síntomas el 07/11/2013, demanda atención en el Hospital Robert Reid Cabral el 10/11/2013, se le toma muestra de líquido cefalorraquídeo para confirmación, el resultado esta pendiente.

(**) No casos año previo



República Dominicana
Vice ministerio de Salud Colectiva



Dirección General de Epidemiología
Sistema Nacional de Vigilancia Epidemiológica

Red Programática: Prevención y control de Zoonosis

Responsable: Centro Antirrábico Nacional \ Dirección General de Epidemiología

Programas involucrados: Centro Antirrábico Nacional \ Dirección General de Epidemiología

PROVINCIA	Rabia													Leptospirosis																		
	Número de casos rabia animal				Tasa incidencia		Var. % de tasas	Alerta y tendencia	Número de personas agredidas por animales*				Var. % de casos	Número de casos rabia humana				Número de casos sospechosos				Número de casos probables				Var. % de casos	Alerta y tendencia	Número de defunciones				
	SE 45		SE 1-45		SE 1-45				SE 45	SE 1-45	SE 1-45	SE 1-45		SE 45	SE 1-45	SE 45	SE 1-45	SE 45	SE 1-45	SE 45	SE 1-45	SE 45	SE 1-45	SE 45	SE 1-45			SE 45	SE 1-45	SE 45	SE 1-45	
	2012	2013	2012	2013	2012	2013	2012	2013					2012													2013	2012					2013
01 Distrito Nacional	0	0	11	12	0.3	0.3	8%	→	113	237	8151	6840	-16%	0	0	0	0	1	0	123	54	1	0	18	5	-260%	↓	0	0	3	1	
02 Azua	0	0	0	2	0.0	0.2	**	→	0	6	331	499	51%	0	0	0	0	1	0	27	20	1	0	11	1	-100%		0	0	3	0	
03 Baoruco	0	0	1	0	0.2	0.0	-100%	→	6	4	188	270	44%	0	0	0	0	1	0	6	3	0	0	1	0	**		0	0	0	0	
04 Barahona	0	0	0	0	0.0	0.0	**	→	5	13	337	454	35%	0	0	0	0	4	0	41	10	2	0	16	1	-150%		0	0	2	0	
05 Dajabón	0	0	6	2	2.6	0.9	-67%	→	2	1	34	93	174%	0	0	0	0	0	0	1	6	0	0	0	1	100%		0	0	0	0	
06 Duarte	0	0	1	0	0.1	0.0	-100%	→	0	2	173	337	95%	0	0	0	0	0	0	99	19	0	0	15	3	-400%		0	0	0	1	
07 Elías Piña	0	0	0	1	0.0	0.4	**	→	0	1	105	143	36%	0	0	0	0	0	0	0	0	0	0	0	0	**		0	0	0	0	
08 El Seibo	0	0	2	2	0.5	0.5	-1%	→	10	6	237	325	37%	0	0	0	0	1	0	4	6	0	0	1	0	**		0	0	0	0	
09 Espailat	0	0	1	0	0.1	0.0	-100%	→	2	7	131	98	-25%	0	0	0	0	1	1	68	30	0	0	10	7	-43%		0	0	0	2	
10 Independencia	0	0	0	0	0.0	0.0	**	→	6	5	281	352	25%	0	0	0	0	1	0	3	0	0	0	0	0	**		0	0	0	0	
11 La Altagracia	0	0	1	1	0.1	0.1	-2%	→	2	6	193	230	19%	0	0	0	0	2	0	12	4	1	0	2	0	**		0	0	0	0	
12 La Romana	0	0	0	1	0.0	0.1	**	→	13	2	459	611	33%	0	0	0	0	0	0	4	2	0	0	1	0	**		0	0	0	0	
13 La Vega	0	0	0	0	0.0	0.0	**	→	18	24	732	769	5%	0	0	0	0	0	0	40	36	0	0	10	6	-67%		0	0	2	0	
14 María Trinidad Sánchez	0	0	1	0	0.2	0.0	-100%	→	5	0	169	212	25%	0	0	0	0	0	0	21	11	0	0	6	2	-200%		0	0	0	0	
15 Monte Cristi	0	0	0	2	0.0	0.5	**	→	7	4	308	400	30%	0	0	0	0	0	0	7	25	0	0	0	6	100%		0	0	0	0	
16 Pedernales	0	0	0	0	0.0	0.0	**	→	3	3	150	134	-11%	0	0	0	0	1	0	2	2	0	0	0	0	**		0	0	0	0	
17 Peravia	0	0	1	1	0.1	0.1	-1%	→	9	11	566	645	14%	0	0	0	0	1	0	8	4	0	0	2	1	-100%		0	0	0	0	
18 Puerto Plata	0	0	2	4	0.2	0.3	99%	→	6	22	953	1260	32%	0	0	0	0	1	0	30	39	1	0	9	7	-29%		0	0	3	0	
19 Hermanas Mirabal	0	0	3	1	0.8	0.3	-67%	→	6	7	361	400	11%	0	0	0	0	2	0	48	36	0	0	7	7	0%		0	0	0	2	
20 Samaná	0	0	0	0	0.0	0.0	**	→	6	4	220	230	5%	0	0	0	0	0	1	11	3	0	0	3	0	**		0	0	0	0	
21 San Cristóbal	0	0	8	11	0.3	0.5	35%	→	35	69	2116	3520	66%	0	0	1	1	4	0	47	21	0	0	9	3	-200%		0	0	0	1	
22 San Juan	0	0	0	0	0.0	0.0	**	→	7	5	347	457	32%	0	0	0	0	1	0	7	8	0	0	0	2	100%		0	0	0	0	
23 San Pedro de Macorís	0	0	1	3	0.1	0.3	196%	→	29	42	1818	2222	22%	0	0	0	0	2	0	28	10	0	0	6	3	-100%		0	0	0	0	
24 Sánchez Ramírez	0	0	0	1	0.0	0.2	**	→	4	1	260	329	27%	0	0	0	0	1	1	17	13	1	0	2	4	50%		0	0	0	2	
25 Santiago	0	0	2	10	0.1	0.3	393%	→	37	29	2115	1933	-9%	0	0	0	0	1	0	95	70	0	0	21	16	-31%		0	0	2	3	
26 Santiago Rodríguez	0	0	1	0	0.5	0.0	-100%	→	1	1	79	127	61%	0	0	0	0	0	0	2	4	0	0	0	1	100%		0	0	0	0	
27 Valverde	0	0	0	0	0.0	0.0	**	→	7	6	209	330	58%	0	0	0	0	0	0	10	8	0	0	1	2	50%		0	0	0	0	
28 Monseñor Nouel	0	0	0	4	0.0	0.6	**	→	1	1	168	279	66%	0	0	0	0	0	0	11	13	0	0	1	6	83%		0	0	1	0	
29 Monte Plata	0	0	4	1	0.5	0.1	-75%	→	18	5	556	580	4%	0	0	0	0	3	0	16	19	1	0	5	2	-150%		0	0	1	1	
30 Hato Mayor	0	0	0	2	0.0	0.6	**	→	8	5	237	522	120%	0	0	0	0	0	0	6	2	0	0	2	0	**		0	0	0	0	
31 San José de Ocoa	0	0	0	0	0.0	0.0	**	→	3	6	156	198	27%	0	0	0	0	0	2	8	13	0	0	1	4	75%		0	0	0	0	
32 Santo Domingo	2	1	45	41	0.6	0.5	-10%	→	43	13	2373	2547	7%	0	0	1	0	10	1	190	131	5	0	35	10	-250%		0	0	4	2	
Extranjera							**						**							0	0	0	1	0	0	0	**		0	0	0	0
TOTAL PAIS	2	1	91	102	0.3	0.3	11%		412	548	24513	27346	12%	0	0	2	1	39	6	992	623	13	0	195	100	-95%		0	0	21	15	

Alerta de brote

	Sin casos y/o evidencia de circulación
	Menos de 1 caso/1000 habitantes o circulación de agente demostrada en las últimas cuatro semanas
	1 a 10 casos/1000 habitantes y circulación de agente
	Mas de 10 casos/1000 habitantes y circulación de agente

Tendencia

→ Sin cambios ↑ Aumento ↓ Disminución

Rabia: durante esta semana se reportaron (2) casos uno de ellos con resultado positivo a rabia animal, procedente del Municipio Santo Domingo Norte/Barrio La Victoria. El mayor número de casos en las últimas cuatro semanas se ha registrado en la provincia Santo Domingo, además de presentar una tendencia al aumento. A la fecha el sistema de vigilancia ha captado 102 casos confirmados de rabia animal.

Leptospirosis: en esta semana se notifican veintidos casos sospechosos; seis de estos correspondientes a la SE45 por fecha de inicio de síntomas. Hasta el momento hay 100 casos probables y 15 muertes probables. Los serovales prevalentes en las últimas 4 semanas son: Ictero y Canicola. La provincia con transmisión activa en las últimas 4 semanas es: Distrito Nacional.

(**) No casos año previo



Red programática: Enfermedades Emergentes y Reemergentes, EER

Responsable: Dirección General de Epidemiología (DIGEPI)

Programas involucrados: Programa Ampliado de Inmunización y DIGEPI

Vigilancia de Influenza y otros virus respiratorios

PROVINCIA	Enfermedad febril respiratoria aguda				Var, % de tasas	Vigilancia Centinela							
	Casos		Tasas por 10,000 habitantes			Casos Infección Respiratoria Aguda				defunciones Infección Respiratoria Aguda			
						SE 45		SE 1- 45		SE 45		SE 1- 45	
	2012	2013	2012	2013		2012	2013	2012	2013	2012	2013	2012	2013
01 Distrito Nacional	255300	189567	1936.98	1420.69	-27%	0	3	159	169	0	0	0	3
02 Azua	65692	68493	2297.53	2370.53	3%	0	0	27	88	0	0	0	2
03 Baoruco	30605	31766	2246.61	2303.81	3%	0	0	10	9	0	0	0	0
04 Barahona	58756	68049	2494.18	2866.45	15%	0	1	31	19	0	0	1	1
05 Dajabón	23784	25256	3037.44	3207.07	6%	0	0	1	11	0	0	0	0
06 Duarte	82231	98070	2353.18	2792.56	19%	0	0	8	6	0	0	0	1
07 Elías Piña	16127	18301	1902.64	2142.13	13%	0	0	1	4	0	0	0	0
08 El Seibo	36784	34267	2934.07	2702.34	-8%	0	0	1	6	0	0	0	0
09 Espaillat	73822	28254	2657.54	1010.48	-62%	0	0	4	10	0	0	0	0
10 Independencia	34279	27874	5219.32	4184.75	-20%	0	0	4	6	0	0	0	0
11 La Altagracia	39038	26654	1406.99	939.92	-33%	0	0	20	19	0	0	0	1
12 La Romana	39266	31911	1345.44	1080.30	-20%	0	0	14	10	0	0	0	1
13 La Vega	124153	110080	2454.70	2157.18	-12%	0	1	4	12	0	0	0	1
14 María Trinidad Sánchez	45807	40953	2771.92	2467.72	-11%	0	0	2	2	0	0	0	0
15 Monte Cristi	46875	52844	3295.28	3682.11	12%	0	0	3	11	0	0	0	0
16 Pedernales	10880	10653	3588.32	3464.20	-3%	0	0	2	1	0	0	0	0
17 Peravia	70238	58686	2920.84	2407.16	-18%	0	1	41	34	0	0	0	0
18 Puerto Plata	118269	95467	3080.04	2469.13	-20%	0	0	13	25	0	0	0	0
19 Hermanas Mirabal	40174	37143	3350.13	3088.44	-8%	0	0	1	2	0	0	0	0
20 Samaná	19809	22935	1702.49	1953.68	15%	0	0	2	1	0	0	0	0
21 San Cristóbal	134558	198504	1698.01	2459.16	45%	0	0	180	141	0	0	2	2
22 San Juan	80887	68390	2862.46	2425.27	-15%	0	0	15	15	0	0	0	1
23 San Pedro de Macorís	84654	79038	2114.16	1948.02	-8%	0	0	27	30	0	0	0	1
24 Sánchez Ramírez	58880	47890	3244.66	2633.44	-19%	0	0	7	14	0	0	0	1
25 Santiago	204189	143792	1643.82	1142.65	-30%	1	2	107	273	0	0	1	1
26 Santiago Rodríguez	25265	16925	4006.15	2691.70	-33%	0	0	0	0	0	0	0	0
27 Valverde	44904	42638	1990.34	1866.71	-6%	0	0	6	15	0	0	0	0
28 Monseñor Nouel	52166	41838	2263.92	1794.04	-21%	0	0	1	4	0	0	0	0
29 Monte Plata	52070	48336	2092.47	1920.50	-8%	1	0	37	57	0	0	0	1
30 Hato Mayor	48816	39235	4605.92	3683.66	-20%	0	0	8	11	0	0	0	1
31 San José de Ocoa	34121	23786	4260.13	2968.57	-30%	0	0	6	0	0	0	0	0
32 Santo Domingo	366263	289770	1393.77	1084.94	-22%	6	7	601	506	0	0	1	18
Extranjera						0	0	1	1				
Total PAIS	2,418,662	2,117,365	2065.17	1786.30	-14%	8	15	1344	1512	0	0	5	36

Número de casos de virus respiratorios por tipo y positividad detectados a través de la vigilancia centinela, hasta la SE - 45 2013

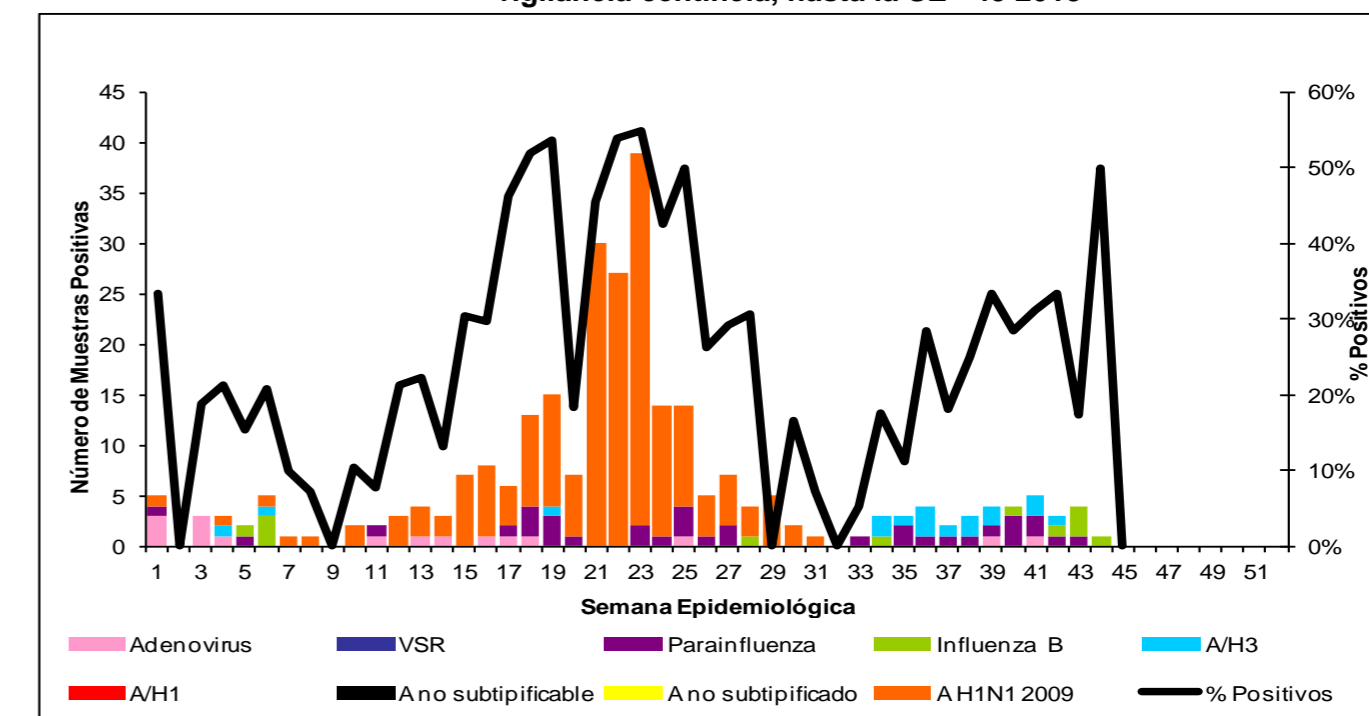

Provincias con circulación en las últimas 4 Semanas (42-45/2013).

- Influenza A H3N2
- Parainfluenza
- Influenza B

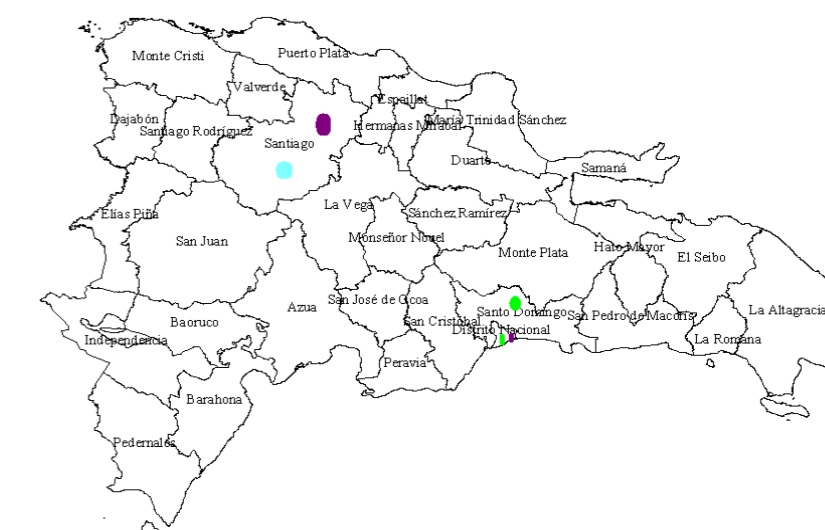

Hasta la semana 45 a través de la vigilancia centinela se han notificado 1,512 casos de infección respiratoria aguda grave (IRAG), de los cuales 14 fueron atendidos en la semana. No se notificó defunción. En las muestras procesadas en esta semana, no se identifica circulación de los virus respiratorios bajo vigilancia centinela.



Sistema Nacional de Vigilancia Epidemiológica

Red programática: Enfermedades Emergentes y Reemergentes, EER
Responsable: Dirección General de Epidemiología (DIGEPI)
Programas involucrados: Programa de Salud Ambiental y DIGEPI

Provincia	Enfermedad diarreica aguda				Cólera														Alerta y tendencia				
	Episodios		Tasas de incidencia x10,000 hab		Casos sospechosos				Tasa de Incidencia x 100 hab		Var. % de tasas	Número de defunciones				Letalidad *		Número de casos investigados por el laboratorio		% Casos positivos			
	SE 1- 45		SE 1- 45		SE 45		SE 1- 45		SE 1- 45			SE 1 a la 45- 2013	2013 SE- 45	SE 1 a la 45-2013	2013 SE- 45	SE 1 a la 45-2013	2013 SE- 45	SE 1 a la 45-2013		2013 SE- 45			
	2012	2013	2012	2013	2012	2013	2012	2013	2012	2013											2012	2013	2012
01 Distrito Nacional	78945	62214	799.8	622.6	34	5	317	50	0.0	0.0	-0.8	2	0	6	4	8.0	0.0	37	2	8%	**	↑	
02 Azua	8910	10638	416.1	491.6	0	0	39	48	0.0	0.0	0.2	0	0	0	2	4.2	**	43	0	28%	**	↑	
03 Baoruco	9193	9357	901.1	906.2	0	0	5	321	0.0	0.3	62.4	0	0	0	2	0.6	**	13	0	69%	**		
04 Barahona	16300	19485	923.9	1096.0	0	0	39	4	0.0	0.0	-0.9	0	0	0	1	25.0	**	4	0	25%	**	↓	
05 Dajabón	4618	4502	787.5	763.4	3	0	130	5	0.2	0.0	-1.0	0	0	1	0	0.0	**	2	0	0%	**		
06 Duarte	17022	15152	650.4	576.1	0	0	85	56	0.0	0.0	-0.3	0	0	0	5	8.9	**	36	0	44%	**	↓	
07Eliás Piña	4171	4629	657.1	723.5	0	0	51	2	0.1	0.0	-1.0	0	0	1	0	0.0	**	2	0	50%	**		
08 El Seibo	7693	7550	819.4	795.0	0	0	61	1	0.1	0.0	-1.0	0	0	0	0	0.0	**	1	0	0%	**		
09 Espailat	12785	4680	614.6	223.5	304	0	716	11	0.3	0.0	-1.0	0	0	1	0	0.0	**	8	0	38%	**		
10 Independencia	7944	7261	1615.1	1455.6	9	0	33	23	0.1	0.0	-0.3	0	0	0	0	0.0	**	10	0	10%	**		
11 La Altagracia	10728	8865	516.3	417.4	0	0	7	180	0.0	0.1	24.2	0	0	1	2	1.1	**	29	0	34%	**		
12 La Romana	8280	8771	378.8	396.5	1	0	9	14	0.0	0.0	0.5	0	0	0	0	0.0	**	8	0	63%	**		
13 La Vega	22272	21945	588.0	574.2	0	5	98	140	0.0	0.0	0.4	0	0	2	1	0.7	0.0	21	4	10%	**	↑	
14 María Trinidad Sánchez	11695	10663	945.0	858.0	0	0	30	39	0.0	**	**	0	0	1	2	**	**	19	0	58%	**		
15 Monte Cristi	8467	9235	794.8	859.3	0	0	21	9	0.0	0.0	-0.6	0	0	0	0	0.0	**	4	0	25%	**	↓	
16 Pedernales	3008	3340	1324.7	1450.3	0	0	4	0	0.0	**	**	0	0	0	0	**	**	0	0	**	**		
17 Peravia	10843	8966	602.1	491.1	0	0	6	1	0.0	**	**	0	0	0	1	**	**	1	0	100%	**		
18 Puerto Plata	15776	13649	548.6	471.4	5	1	180	40	0.1	0.0	-0.8	0	0	2	0	0.0	0.0	29	0	10%	**	↓	
19 Hermanas Mirabal	5092	4863	567.0	539.9	0	0	15	13	0.0	0.0	-0.1	0	0	0	0	0.0	**	13	0	8%	**		
20 Samaná	3978	4727	456.5	537.7	0	0	5	5	0.0	**	**	0	0	0	0	**	**	5	0	**	**		
21 San Cristóbal	34338	48883	578.6	808.6	1	2	107	165	0.0	0.0	0.5	0	0	0	1	0.6	**	30	0	20%	**	↓	
22 San Juan	14328	14397	677.1	681.7	5	0	254	36	0.1	**	**	0	0	0	1	**	**	9	0	44%	**	↓	
23 San Pedro de Macorís	19400	18674	647.0	614.6	1	0	90	64	0.0	0.0	-0.3	0	0	1	2	3.1	**	64	0	28%	**		
24 Sánchez Ramírez	10360	9243	762.3	678.7	0	0	17	13	0.0	0.0	-0.2	0	0	1	0	0.0	**	10	0	20%	**		
25 Santiago	35126	27096	377.6	287.5	19	14	3993	328	0.4	0.0	-0.9	0	0	17	0	0.0	0.0	56	0	2%	**	↑	
26 Santiago Rodríguez	3066	2677	649.2	568.5	0	0	22	0	0.0	**	**	0	0	0	0	**	**	0	0	**	**		
27 Valverde	7978	6325	472.2	369.8	1	1	30	13	0.0	0.0	-0.6	1	0	2	0	0.0	**	1	0	0%	**	→	
28 Monseñor Nouel	8968	9497	519.7	543.8	0	0	73	23	0.0	0.0	-0.7	0	0	0	0	0.0	**	22	0	0%	**		
29 Monte Plata	10989	9798	589.7	519.8	0	0	14	2	0.0	0.0	-0.9	0	0	2	0	0.0	**	2	0	50%	**		
30 Hato Mayor	9761	8475	1229.8	1062.5	0	0	45	5	0.1	0.0	-0.9	0	0	0	0	0.0	**	5	0	0%	**		
31 San José de Ocoa	5482	4557	913.9	759.4	1	0	37	9	0.1	0.0	-0.8	0	0	0	0	0.0	**	9	0	0%	**		
32 Santo Domingo	109666	97174	557.3	485.8	7	8	523	214	0.0	0.0	-0.6	2	0	15	17	7.9	0.0	195	8	19%	**	↓	
Extranjera																**	**						
TOTAL PAÍS	537,182	497,288	612.5	560.2	391	36	7,056	1,834	0.1	0.0	-0.7	5	0	53	41	2.2	0.0	688	14	22%	55%		

*Corresponde a la defunciones sospechosas y confirmadas sobre el total de casos sospechosos de cólera por 100

Alerta de brote

No se ha demostrado circulación en las últimas dos semanas
Se ha identificado casos aislados en las últimas dos semanas o brotes de enfermedad diarreica aguda
Dos o mas comunidades con casos confirmados aislados
Dos o mas casos con vínculo epidemiológico

Tendencia

→ Sin cambios ↑ Aumento ↓ Disminución

Curva epidémica de cólera, República Dominicana, actualizada hasta el 09/11/2013

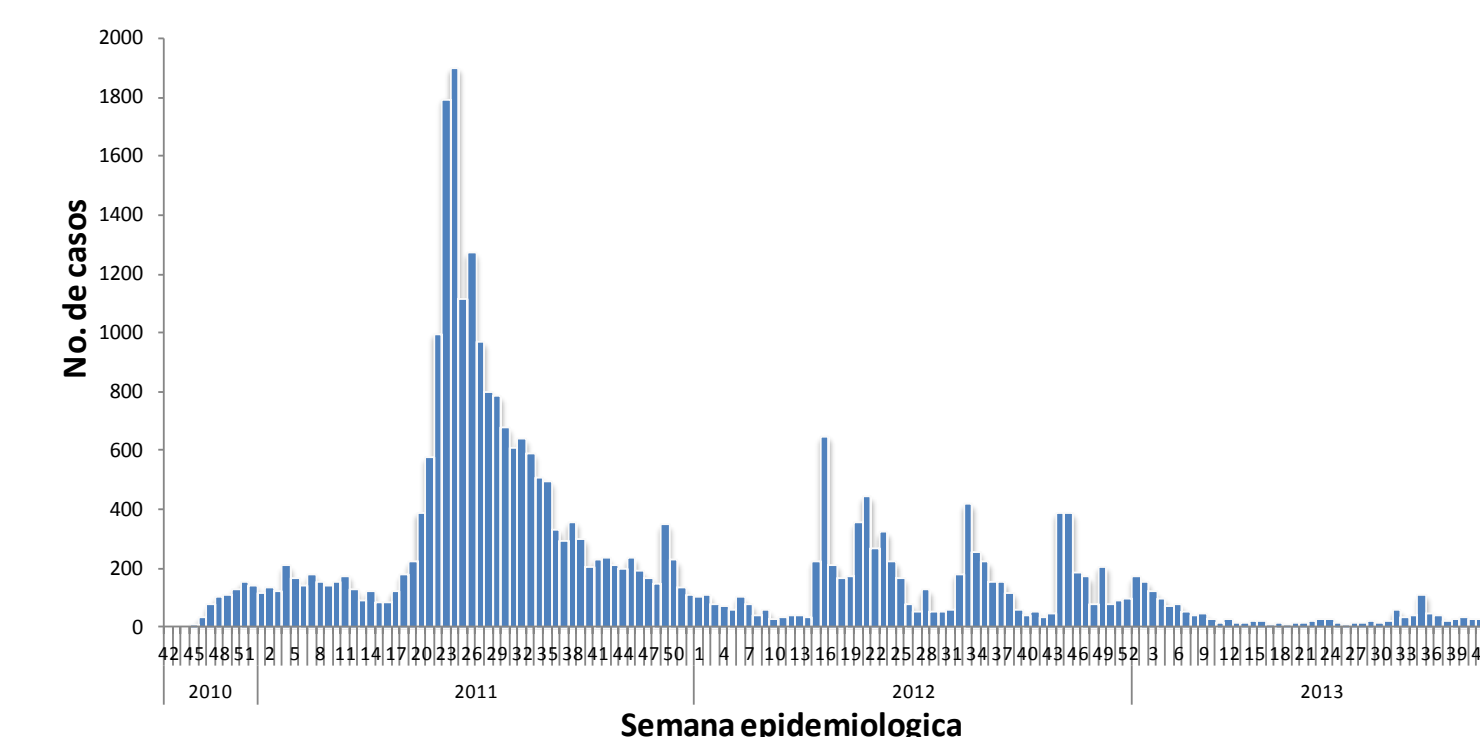

SE 45: fueron notificados en esta semana 36 casos sospechosos y no se han confirmado casos por laboratorio a V. Cholerae.

Las provincias: Santo Domingo (39), Santiago (35), Azua (15), Distrito Nacional (15), San Cristóbal (9), Puerto Plata (8) y La Vega (7), concentran el 92% de los casos reportados en las últimas cuatro semanas. A nivel nacional la tasa de letalidad acumulada es de 2% siendo mayor para el mismo periodo en 2012, que fue de 1%.

Hasta la fecha los casos sospechosos acumulados desde SE 1-45/2013: son 1,834 casos y de estos 41 defunciones sospechosas, 688 casos fueron estudiados por laboratorio, 28% (151/535) de positividad entre las muestras procesadas, entre estas 15 muertes confirmadas.

Casos sospechosos cólera acumulados SE 1-45/2012: 7,056 casos sospechosos, 53 defunciones sospechosas, 1611 casos analizados por laboratorio, 20% (328/1611) casos positivos, 328 casos confirmados y 15 muertes confirmadas.



Red Programática: Prevención y control de la mortalidad y morbilidad materna y de la niñez

Responsable: Dirección General de Epidemiología

Programas involucrados: Dirección General Maternoinfantil

Muertes Maternas probables notificadas a la semana por provincia de residencia						Muertes infantiles notificadas a la semana por provincia de residencia				
Provincias	2012	2013	Acumulado al mes 2013	Var. % de casos	2012	2012	2013	Acumulado al mes 2013	Var. % de casos	
		Semana 1 a				Semana 1 a				Semana 1 a
		45	Noviembre			45	Noviembre			
01 Distrito Nacional	16	12	10	0	-17%	310	281	227	0	-19%
02 Azua	5	5	5	0	0%	66	56	45	0	-20%
03 Bahoruco	4	3	1	0	-67%	16	12	22	0	83%
04 Barahona	3	3	5	0	67%	62	46	67	0	46%
05 Dajabón	2	1	3	0	200%	19	18	14	0	-22%
06 Duarte	4	4	4	0	0%	66	58	41	0	-29%
07 Elías Piña	1	1	1	0	0%	15	14	5	0	-64%
08 El Seibo	1	1	2	0	100%	7	6	6	0	0%
09 Espaillat	4	3	5	0	67%	47	42	52	0	24%
10 Independencia	3	3	0	0	-100%	12	10	7	0	-30%
11 La Altagracia	5	5	6	0	20%	62	50	59	0	18%
12 La Romana	9	7	2	0	-71%	81	65	56	0	-14%
13 La Vega	5	5	4	0	-20%	107	97	58	0	-40%
14 María Trinidad Sánchez	2	1	2	0	100%	21	18	22	0	22%
15 Monte Cristi	4	4	4	0	0%	53	46	39	0	-15%
16 Pedernales	0	0	1	0	**	7	7	7	0	0%
17 Peravia	2	1	4	1	300%	49	46	27	0	-41%
18 Puerto Plata	3	3	4	0	33%	99	81	66	0	-19%
19 Hermanas Mirabal	2	2	1	0	-50%	18	14	12	0	-14%
20 Samaná	0	0	2	0	**	22	20	15	0	-25%
21 San Cristóbal	16	14	6	0	-57%	180	158	167	0	6%
22 San Juan de la Maguana	8	7	1	0	-86%	69	68	24	0	-65%
23 San Pedro de Macorís	5	3	4	1	33%	108	89	66	0	-26%
24 Sánchez Ramírez	1	1	0	0	-100%	36	31	32	0	3%
25 Santiago	15	9	10	0	11%	384	336	289	0	-14%
26 Santiago. Rodríguez	1	0	1	0	**	15	12	20	0	67%
27 Valverde	6	6	5	0	-17%	73	62	58	0	-6%
28 Monseñor Nouel	5	3	2	0	-33%	65	60	42	0	-30%
29 Monte Plata	3	3	5	0	67%	63	53	57	0	8%
30 Hato mayor	0	0	0	0	**	21	17	10	0	-41%
31 San José de Ocoa	2	1	0	0	-100%	18	14	8	0	-43%
32 Santo Domingo	38	33	44	0	33%	920	814	742	1	-9%
No reporta provincia de residencia	0	0	0	0	**	278	217		0	-100%
Total defunciones residentes	175	144	144	2	0%	3369	2918	2362	1	-19%
Extranjera	0	0	1	0	**	18	15	5	0	-67%
TOTAL PAÍS	175	144	145	2	1%	3387	2933	2367	1	-19%

Mortalidad Materna MM: en esta semana se notificaron dos (2) casos de muerte materna, uno (1) corresponde a la SE-45. En el año 2013, se han notificado **145 muertes maternas** (Una muerte adicional en relación a la misma semana del año 2012). Siete (7) establecimientos notifican el 61% (89/145) de los casos en el 2013: Hosp. José María Cabral y Báez 19% (27), Maternidad Nuestra Sra. de la Altagracia 11% (16), Hosp. Luis E. Aybar 10% (15), Maternidad de Los Mina 10% (15), Hosp. Antonio Musa 4% (6), Hosp. Juan P. Pina 3% (5), Hosp. Jaime Mota 3% (5). Otros 43 establecimientos notifican el 39% (56/145).

Mortalidad Infantil MI: en Noviembre se ha notificado 1 caso de muerte en menores de un año. En el año 2013 hasta la semana epidemiológica 45, el **81% (2367/2933) de las muertes han sido notificadas**, en relación a la misma semana del año 2012. Siete (07) centros notifican 77% de las muertes: **Centro M-I San Lorenzo de los Mina 17% (313), Infantil Robert Reid Cabral 15% (353), Hosp. Mat. Ntra. Sra. De La Altagracia 15% (347), Hosp. Arturo Grullón 12% (292), José María Cabral y Báez 11% (270)**, Hosp. Luis Eduardo Aybar 3% (74), Hosp. Jaime Mota 3% (68). Otros 63 centros notifican el 23%.

Hospital de ocurrencia	Edad	Período	Causa	Municipio y provincia de residencia
Hosp. Dr. Antonio Musa	43	Puerperio	Hipoxia cerebral, hemorragia del sistema ventricular, hipertensión arterial crónica	San Pedro de Macorís / San Pedro de Macorís

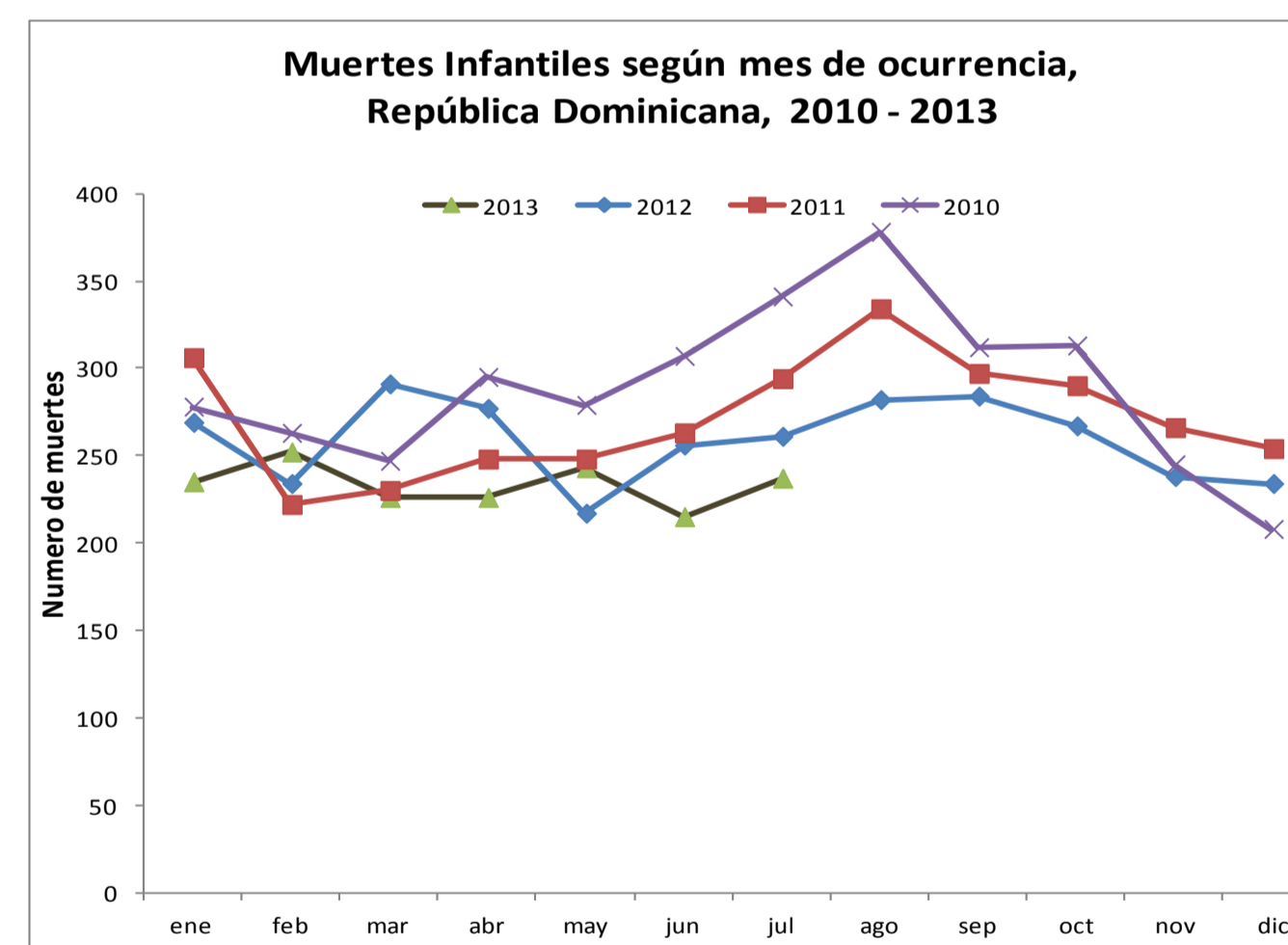
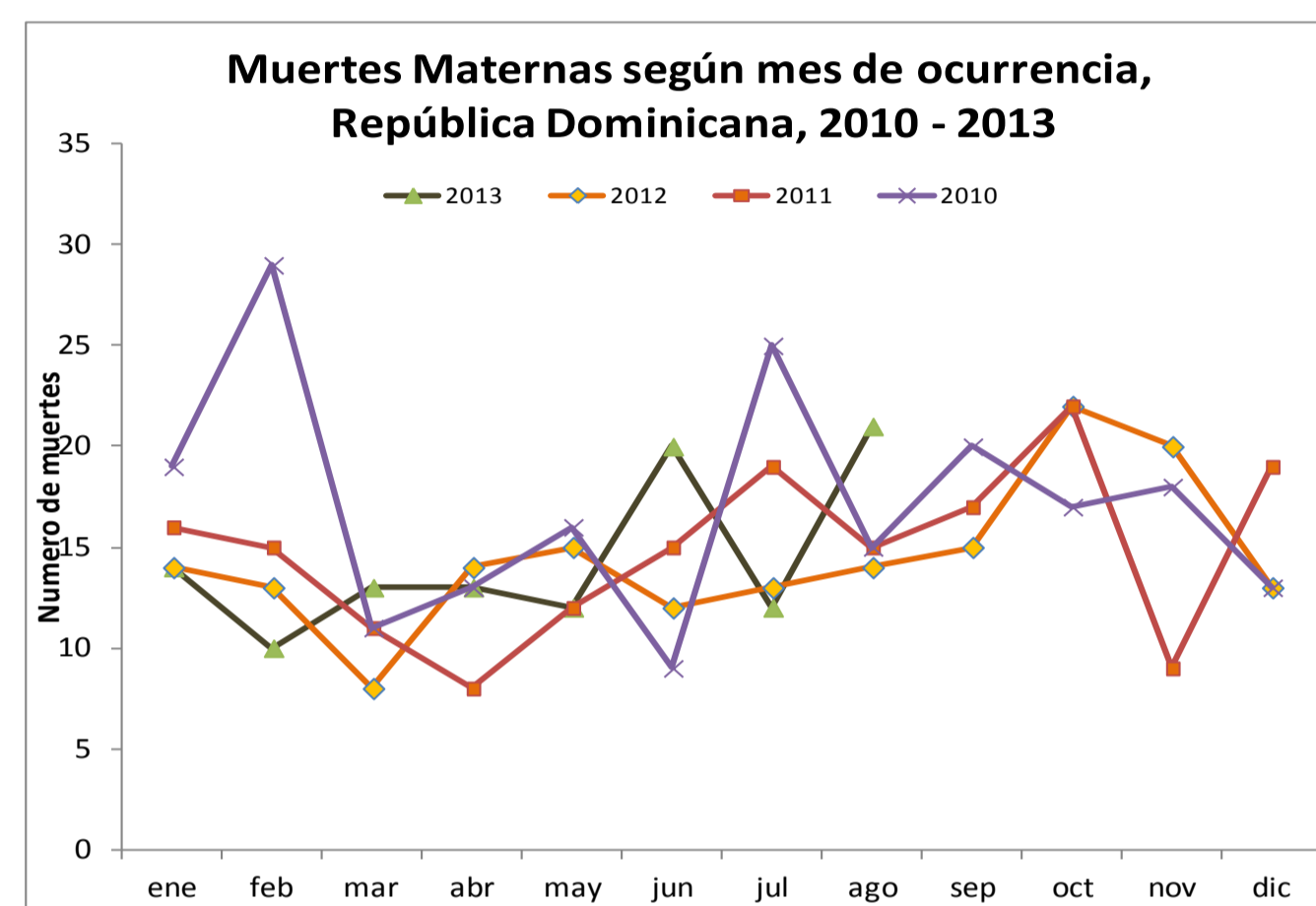



República Dominicana
Vice ministerio de Salud Colectiva
Dirección General de Epidemiología
Sistema Nacional de Vigilancia Epidemiológica



Red programática: Enfermedades Emergentes y Reemergentes, EER
Responsable: Dirección Nacional de Epidemiología
Programas involucrados: Programa Ampliado de Inmunizaciones y Programa de Inocuidad de Agua y Alimentos

Provincia	Cobertura de notificación semanal						Conjuntivitis				Hepatitis viral aguda				Enfermedad Transmitida por Alimentos				Parotiditis				Varicela			
	Notificaciones esperadas		SE 45		SE 1- 45		SE 45		SE 1- 45		SE 45		SE 1- 45		SE 45		SE 1- 45		SE 45		SE 1- 45		SE 45		SE 1- 45	
	SE 45	SE 1-45	2012	2013	2012	2013	2012	2013	2012	2013	2012	2013	2012	2013	2012	2013	2012	2013	2012	2013	2012	2013	2012	2013	2012	2013
01 Distrito Nacional	347	15615	41%	19%	45%	42%	150	45	6828	6459	108	97	9664	7282	60	34	2565	3138	3	2	216	235	7	4	1328	1823
02 Azua	57	2565	77%	70%	83%	88%	98	26	1611	1639	2	0	67	1132	2	0	179	149	0	0	36	37	1	3	318	423
03 Baoruco	38	1710	58%	32%	64%	66%	19	1	398	562	1	0	35	98	4	0	339	266	0	0	25	27	0	26	131	225
04 Barahona	60	2700	87%	58%	88%	94%	32	10	969	1265	0	1	29	250	8	7	341	631	0	0	22	38	0	1	339	268
05 Dajabón	34	1530	53%	47%	61%	80%	12	8	459	499	0	0	19	64	7	0	224	295	0	0	7	15	0	1	161	48
06 Duarte	104	4683	75%	66%	69%	77%	9	6	686	664	2	2	67	456	17	5	567	725	0	1	11	41	2	7	562	256
07 Elías Piña	31	1395	45%	39%	60%	68%	8	7	446	684	0	1	12	95	21	0	136	186	1	0	20	8	0	1	114	36
08 El Seibo	28	1261	100%	100%	100%	100%	8	2	506	404	2	3	73	140	10	4	327	301	0	0	22	13	0	1	131	76
09 Espaillat	46	2070	93%	96%	90%	47%	2	20	624	221	3	11	153	113	11	29	672	273	0	0	16	10	2	3	40	141
10 Independencia	33	1485	91%	58%	85%	79%	6	5	491	578	2	1	17	46	2	4	161	324	0	0	23	29	0	0	245	68
11 La Altagracia	79	3555	99%	94%	93%	82%	14	13	918	573	0	0	49	30	26	7	710	353	1	1	22	5	0	1	118	111
12 La Romana	38	1710	100%	100%	91%	96%	14	13	641	388	4	3	102	77	12	21	357	384	1	0	11	15	0	1	95	126
13 La Vega	96	4320	82%	64%	73%	77%	14	12	1940	1261	3	3	153	40	4	28	424	771	0	0	38	12	4	0	429	46
14 María Trinidad Sánchez	39	1755	77%	18%	83%	82%	12	2	502	442	7	0	33	258	1	0	443	697	0	0	20	42	0	0	75	111
15 Monte Cristi	45	2025	58%	96%	72%	93%	13	19	659	1088	1	2	62	122	6	9	230	493	0	0	18	34	0	1	110	101
16 Pedernales	16	720	38%	25%	53%	50%	2	0	225	222	0	0	14	16	3	2	164	100	0	0	8	12	0	0	160	107
17 Peravia	48	2160	92%	79%	90%	92%	12	15	517	448	1	0	46	28	9	6	275	283	2	0	39	19	1	1	237	407
18 Puerto Plata	70	3150	91%	94%	88%	93%	19	15	1298	990	2	4	104	145	11	15	1008	897	1	0	57	31	3	2	163	259
19 Hermanas Mirabal	33	1485	97%	91%	98%	93%	5	5	405	351	0	1	52	89	3	4	222	229	0	0	7	5	0	0	105	82
20 Samaná	36	1622	89%	83%	88%	94%	4	10	324	382	0	1	13	15	16	32	730	1171	1	1	5	11	0	5	72	84
21 San Cristóbal	114	5130	57%	93%	59%	94%	44	86	1819	4031	4	15	346	939	6	45	679	1657	0	1	54	159	3	4	320	663
22 San Juan	77	3465	86%	99%	91%	93%	19	27	1210	1067	2	1	151	196	1	6	160	360	0	0	23	49	0	1	295	373
23 San Pedro de Macorís	75	3376	75%	99%	86%	96%	19	21	1320	1128	4	4	126	139	7	3	510	370	1	2	54	42	0	2	591	520
24 Sánchez Ramírez	48	2160	79%	83%	76%	92%	6	7	670	490	4	1	175	111	7	3	110	216	0	0	16	24	0	2	106	249
25 Santiago	144	6480	70%	44%	73%	66%	57	29	3901	2750	6	2	406	538	17	15	1214	1047	1	0	91	61	5	4	489	552
26 Santiago. Rodríguez	29	1305	86%	86%	86%	78%	2	2	207	200	0	0	17	9	0	0	85	112	0	0	12	12	1	0	225	55
27 Valverde	54	2431	63%	70%	71%	79%	11	11	676	768	0	0	47	198	19	1	260	376	0	0	18	31	2	3	259	224
28 Monseñor Nouel	47	2115	85%	62%	78%	78%	11	5	495	541	4	1	51	50	1	2	276	217	0	1	14	11	4	0	128	208
29 Monte Plata	56	2520	57%	11%	61%	52%	13	2	1207	732	6	1	83	327	9	1	302	285	1	1	65	37	0	0	373	117
30 Hato Mayor	42	1890	100%	81%	99%	96%	29	1	757	470	0	3	49	63	4	6	448	389	0	0	22	13	0	0	247	271
31 San Jose de Ocoa	32	1440	94%	100%	93%	92%	6	15	247	271	0	0	60	18	4	1	112	69	0	0	17	4	2	1	45	198
32 Santo Domingo	311	13995	46%	20%	48%	45%	176	64	8268	6560	32	12	1482	1589	93	20	4272	4074	1	1	381	315	6	5	1170	1531
TOTAL PAIS	2307	103823	68%	57%	70%	71%	846	504	41224	38128	200	170	13757	14673	401	310	18502	20838	14	11	1390	1397	43	80	9181	9759

n.d.= no disponible

Cobertura de notificación semanal: al momento del corte habían notificado al sistema 1,318 centros de 2,307 esperados para una cobertura de **57%** a nivel nacional.

Oportunidad: notificaron 1,259 de 2, 307 esperados para un **54%** de cobertura oportuna. 14 provincias notificaron por encima del **80%** (cobertura mínima esperada). Siendo la más baja Monte Plata con un **9%**.

La **conjuntivitis** presentó un aumento $\geq 25\%$ en centros de salud de las provincias de Espaillat (90%), Samaná y San José de Ocoa (60%), San Cristóbal (49%), Monte Cristi (32%) y San Juan (30%); **hepatitis virica aguda** en Espaillat y San Cristóbal (73%) y Puerto Plata (50%); **enfermedad transmitida por alimentos** en San Cristóbal (87%), La Vega (86%), Espaillat (62%), Samaná (50%), La Romana (43%), Monte Cristi (33%) y Puerto Plata (27%) y la **varicela** en Baoruco (100%) y Duarte (71%).