



El Boletín Epidemiológico Semanal es el instrumento de difusión oficial que utiliza el MSP para dar a conocer la situación epidemiológica de los eventos sujetos a notificación obligatoria que se vigilan a través del modulo de vigilancia especial y del modulo de alerta temprana.

**Enfermedades/eventos de vigilancia individual**

- \*Cólera
- \*Dengue Clásico\Hemorrágico\SSD
- \* Difteria
- \*Enfermedad Febril Eruptiva
- \*Enfermedad Febril Respiratoria (ETI-IRAG)
- \*Enfermedad Meningocócica
- \*Exposición Rábica\Rabia Humana
- \* Malaria
- \*Meningitis todas las formas
- \*Parálisis Flácida\Poliomielitis
- \*Tétanos Neonatal
- \*Tétanos otras edades
- \*Tosferina
- \*Sintomático respiratorio/Tuberculosis
- \*Muerte Infantil
- \*Muerte Materna

**Volumen**

Boletín semanal  
25

Desde el (16/06/2013) al (22/06/2013)

**Dirección**

C\ Santo Tomas de Aquino # 1, esq. Correa y Cidrón, Zona Universitaria, Distrito Nacional, Rep. Dominicana

**Teléfonos:**

809-686-9140  
809-686-7347  
809- 686-5337  
1-809-200-4091  
Fax: 809-689-8395

Email: sespas1@claro.net.do  
Web:www.sespasdigepi.gob.do

**Contenido**

- Enfermedades transmitidas por vectores
- Enfermedades transmitidas por contacto directo
- Enfermedades zoonóticas
- Enfermedades prevenibles por vacunas
- Influenza y otros virus respiratorios
- Mortalidad infantil y materna

**Situación Nacional de los Enfermedades Bajo Vigilancia Especial**

El dengue continua en zona de epidemia a nivel nacional, El 83% de los casos en las últimas 4 semanas se concentran en: Santiago, Santo Domingo, Espaillat, Distrito Nacional, San Cristóbal, Monseñor Nouel, Azua, Hermanas Mirabal, Puerto Plata, Monte Cristi y Duarte.

En las últimas cuatro semanas epidemiológicas los casos sospechosos de Cólera proceden de Santiago (24), San Pedro de Macorís(10), Duarte(9), Santo Domingo(8),Distrito Nacional (67), Monseñor Nouel (5). La provincia de Duarte reporta una positividad a V. cholerae de un 60%.

Hasta la fecha se han confirmado en el periodo de abril a junio 11 defunciones por influenza AH1N1, mientras que en el primer trimestre se confirmo una sola defunción. En esta semana no se reportaron defunciones sospechosa infección respiratoria aguda grave en embarazadas.

Las provincias Azua y Dajabón se encuentran en alerta amarilla para Malaria. El Distrito Nacional, Puerto Plata, San Juan, Santiago y Santo Domingo se encuentran en alerta verde. El total acumulado de 387 casos de este año representa una reducción de la incidencia de 37% comparada con el mismo periodo del año pasado.

Hasta esta semana Epidemiológica el sistema de vigilancia ha captado 79 casos confirmados de rabia animal.

Se detecta transmisión activa de Leptospirosis en las últimas 4 semanas en: el Distrito Nacional, Peravia, Hermanas Mirabal, Santiago y Monseñor Nouel.

**Grafico No. 1 Reporte de enfermedades seleccionadas de notificación obligatoria, República Dominicana. Comparación de 4 semanas previas con datos históricos, últimos cinco años, 22 de Junio 2013.**

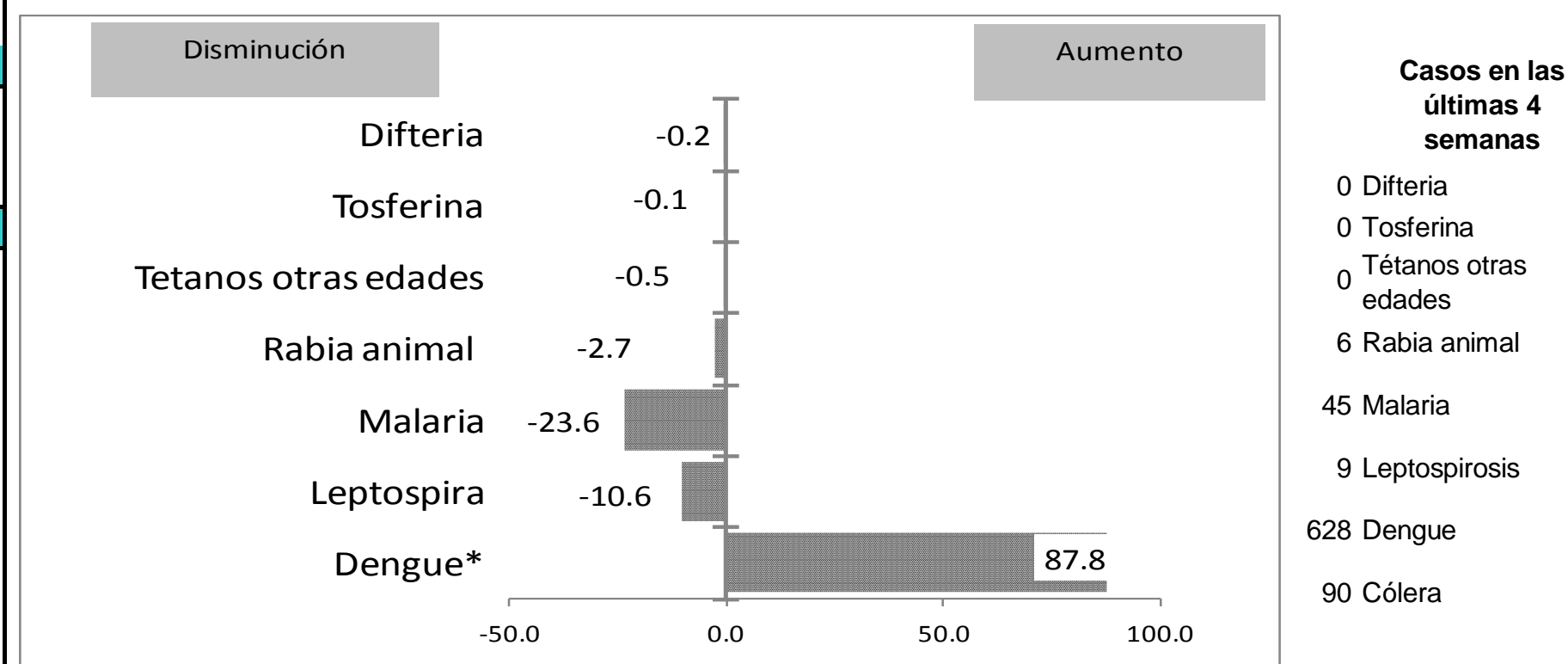

**Alerta y Respuesta Rápida**

**Eventos de importancia nacional:** No se reportaron eventos.

**Eventos de importancia internacional:** OMS Alerta Epidemiologica de Dengue. 21 de Junio 2013. La Organización Panamericana de la Salud/Organización Mundial de la Salud (OPS/OMS) recomienda a los Estados Miembros que entraran en la temporada de lluvias en donde hay mayor transmisión de dengue, tales como México y los ubicados en Centroamérica y el Caribe, que continúen con sus esfuerzos de preparación y respuesta, en base a las lecciones aprendidas y utilizando el enfoque de la Estrategia de Gestión Integrada (EGI) para la prevención y control, con énfasis en reducir las defunciones causadas por esta enfermedad. Actualización MERS-CoV 20 Junio 2013.

Desde Abril 2012, se han confirmado por laboratorio 64 casos en humanos de Síndrome respiratorio de medio oriente por infección por coronavirus (MERS-CoV), 72% han sido masculinos, 38 de caso han fallecido, los países afectados en medio oriente incluyen Jordania, Arabia Saudita, Los Emiratos Árabes Unidos y Qatar. Además de cuatro países de Europa, Francia, Alemania, Reino Unido, e Italia y un país del norte de África, Túnez; todos relacionados directa o indirectamente con el medio oriente.



**República Dominicana**  
**Vice ministerio de Salud Colectiva**  
**Dirección General de Epidemiología**  
**Sistema Nacional de Vigilancia Epidemiológica**



**Red programática:** Enfermedades Transmitida por Vectores  
**Responsable:** Centro Nacional de Control de Enfermedades Tropicales  
**Programas involucrados:** Programa de Prevención y Control de Malaria, Dengue y otras Enfermedades Transmitidas por Vectores

Alerta de brote

Sin casos y/o evidencia de circulación
Menos de 1 caso/1000 habitantes o circulación de agente demostrada en las últimas cuatro semanas
1 a 10 casos/1000 habitantes y circulación de agente
Mas de 10 casos/1000 habitantes y circulación de agente

**Tendencia**

→ Sin cambios      ↑ Aumento      ↓ Disminución

PROVINCIA	DENGUE																		MALARIA															
	Número de casos probables				% de casos confirmados				Número de casos de dengue Grave				Número de defunciones				Tasa incidencia		Var. % de tasas	Alerta y tendencia 2013	Número de casos confirmados				Número de defunciones				Tasa incidencia		Var. % de tasas	Alerta y tendencia 2013		
	SE 25		SE 1- 25		SE 21- 25		SE 1- 25		SE 25		SE 1- 25		SE 25		SE 1- 25		SE 1- 25				SE 25		SE 1- 25		SE 25		SE 1- 25		SE 1- 25					
	2012	2013	2012	2013	2012	2013	2012	2013	2012	2013	2012	2013	2012	2013	2012	2013	2012	2013	2012	2013	2012	2013	2012	2013	2012	2013	2012	2013	2012	2013				
01 Distrito Nacional	10	6	133	509	66%	**	65%	78%	0	0	5	8	0	0	1	6	24.3	91.7	278%	↓	0	0	3	2	0	0	0	0	0	0	0.5	0.4	-34%	↓
02 Azua	2	12	60	191	67%	**	43%	89%	0	0	4	2	0	0	0	1	50.4	158.9	215%	↓	8	5	62	106	0	0	2	0	52.1	88.2	69%	↑		
03 Baoruco	0	1	15	48	70%	**	69%	90%	0	0	3	0	0	0	0	0	26.5	83.7	216%	↓	0	0	17	35	0	0	0	1	30.0	61.0	103%	↑		
04 Barahona	4	2	30	151	73%	**	58%	89%	0	0	2	2	1	0	1	1	30.6	152.9	399%	↓	0	0	11	1	0	0	0	0	11.2	1.0	-91%	↓		
05 Dajabón	1	1	3	45	50%	**	33%	67%	0	0	0	0	0	0	0	0	9.2	137.3	1391%	↓	4	2	77	47	0	0	0	0	236.4	143.4	-39%	↓		
06 Duarte	3	0	55	211	50%	**	31%	84%	0	0	1	0	0	0	0	0	37.8	144.4	282%	↓	0	0	9	0	0	0	0	0	6.2	0.0	-100%	↓		
07 Elías Piña	0	0	0	2	**	**	**	**	0	0	0	0	0	0	0	0	0.0	5.6	**	↓	0	0	15	9	0	0	0	0	42.5	25.3	-40%	↓		
08 El Seibo	0	0	4	23	25%	**	0%	100%	0	0	0	2	0	0	0	0	7.7	43.6	468%	↓	0	0	1	4	0	0	0	0	1.9	7.6	295%	↑		
09 Espaillat	1	22	38	372	30%	**	48%	91%	0	0	1	0	0	0	0	0	32.9	319.8	873%	↓	1	0	3	0	0	0	0	0	2.6	0.0	-100%	↓		
10 Independencia	2	0	30	14	50%	**	60%	100%	0	0	0	0	0	0	0	0	109.8	50.5	-54%	↓	0	0	50	36	0	2	0	0	183.0	129.9	-29%	↓		
11 La Altagracia	0	0	4	23	50%	**	0%	63%	0	0	0	1	0	0	0	1	3.5	19.5	463%	↓	0	0	8	7	0	0	0	0	6.9	5.9	-14%	↓		
12 La Romana	2	0	9	37	56%	**	40%	94%	0	0	0	0	0	0	0	0	7.4	30.1	306%	↓	0	0	8	0	0	0	0	0	6.6	0.0	-100%	↓		
13 La Vega	6	0	79	131	59%	**	42%	100%	0	0	1	0	0	0	0	0	37.5	61.7	64%	↓	0	0	3	1	0	0	0	0	1.4	0.5	-67%	↓		
14 María Trinidad Sánchez	5	1	27	93	52%	**	57%	77%	0	0	0	0	0	0	0	0	39.3	134.7	243%	↓	0	0	0	0	0	0	0	0	0.0	0.0	**	→		
15 Monte Cristi	1	1	18	234	38%	**	59%	63%	0	0	0	3	0	0	0	2	30.4	391.9	1189%	↓	3	0	9	4	0	0	0	0	15.2	6.7	-56%	↓		
16 Pedernales	0	0	3	5	**	**	100%	50%	0	0	1	0	0	0	0	0	23.8	39.1	64%	↓	0	0	1	4	0	0	0	0	7.9	31.3	294%	↑		
17 Peravia	0	1	13	143	80%	**	38%	94%	0	0	0	2	0	0	0	1	13.0	141.0	985%	↓	0	0	0	0	0	0	0	0	0.0	0.0	**	→		
18 Puerto Plata	2	4	61	271	80%	**	70%	95%	0	0	2	0	0	0	0	0	38.2	168.5	341%	↓	0	0	0	1	0	0	0	0	0.0	0.6	**	↑		
19 Hermanas Mirabal	3	3	51	166	67%	**	30%	75%	0	0	0	3	0	0	0	1	102.2	331.8	225%	↓	0	0	0	0	0	0	0	0	0.0	0.0	**	→		
20 Samaná	0	0	3	32	83%	**	50%	94%	0	0	0	2	0	0	0	0	6.2	65.5	957%	↓	0	0	7	0	0	0	0	0	14.5	0.0	-100%	↓		
21 San Cristóbal	2	8	28	212	100%	**	69%	95%	0	0	1	5	0	0	0	1	8.5	63.1	643%	↓	0	0	0	5	0	0	0	1	0.0	1.5	**	↑		
22 San Juan	2	0	9	71	83%	**	60%	100%	0	0	0	1	0	0	0	0	7.7	60.5	691%	↓	1	0	2	11	0	0	0	0	1.7	9.4	451%	↑		
23 San Pedro de Macorís	0	0	35	130	67%	**	57%	90%	0	0	3	3	0	0	0	2	21.0	77.0	267%	↓	4	0	8	2	0	0	0	0	4.8	1.2	-75%	↓		
24 Sánchez Ramírez	0	4	12	144	69%	**	33%	90%	0	1	0	16	0	1	0	1	15.9	190.3	1097%	↓	0	0	0	0	0	0	0	0	0.0	0.0	**	→		
25 Santiago	7	8	146	854	69%	**	46%	73%	0	0	7	4	0	0	0	5	28.3	163.1	477%	↓	1	0	5	4	0	0	0	0	1.0	0.8	-21%	↓		
26 Santiago. Rodríguez	1	1	2	31	76%	**	100%	100%	0	0	0	1	0	0	0	1	7.6	118.5	1455%	↓	0	1	0	3	0	0	0	0	0.0	11.5	**	↑		
27 Valverde	5	4	61	153	80%	**	58%	72%	0	0	0	2	0	0	0	0	65.0	161.0	148%	↓	3	0	38	4	0	0	1	0	40.5	4.2	-90%	↓		
28 Monseñor Nouel	1	11	37	144	83%	**	74%	70%	0	0	3	2	0	0	0	1	38.6	148.4	285%	↓	0	0	0	0	0	0	0	0	0.0	0.0	**	→		
29 Monte Plata	1	1	12	65	100%	**	60%	84%	0	0	0	0	0	0	0	0	11.6	62.1	436%	↓	0	0	0	0	0	0	0	0	0.0	0.0	**	→		
30 Hato Mayor	1	1	5	72	33%	**	40%	73%	0	0	0	2	0	0	0	0	11.3	162.5	1333%	↓	0	0	2	0	0	0	0	0	4.5	0.0	-100%	↓		
31 San José de Ocoa	0	1	8	75	82%	**	0%	83%	0	0	1	3	0	0	0	2	24.0	225.0	837%	↓	0	0	0	0	0	0	0	0	0.0	0.0	**	→		
32 Santo Domingo	28	31	286	871	83%	**	71%	85%	0	1	16	15	0	0	2	10	26.2	78.4	200%	↓	3	4	19	21	0	0	0	0	1.7	1.9	9%	↑		
Extranjera	0		1		**	**	100%	0%	0	0	1	0	0	0	0	0			**	↓	7	1	246	80					**					
<b>TOTAL PAÍS</b>	<b>90</b>	<b>124</b>	<b>1278</b>	<b>5523</b>	<b>38%</b>	<b>**</b>	<b>55%</b>	<b>83%</b>	<b>0</b>	<b>2</b>	<b>52</b>	<b>79</b>	<b>1</b>	<b>1</b>	<b>4</b>	<b>36</b>	<b>26.2</b>	<b>112.0</b>	<b>327%</b>	<b>↓</b>	<b>35</b>	<b>13</b>	<b>604</b>	<b>387</b>	<b>0</b>	<b>0</b>	<b>5</b>	<b>2</b>	<b>12.4</b>	<b>7.8</b>	<b>-37%</b>	<b>↓</b>		

Casos de enf. febriles hemorrágicas			
Enfermedad	2010	2011	2012
Dengue hemorrágico	1110	105	79
Fiebre amarilla	0	0	0
Fiebre de Nilo de Oeste	0	0	0

(\*\*) No casos año previo

**Dengue:** se notificaron 273 casos de dengue, 124 corresponden a la semana por fecha de inicio de síntomas. Fue reportada una defunción en un niño de 8 años de edad procedente de Sánchez Ramírez, que inicio síntomas de fiebre, dolor de cabeza y vómitos el 19-6-2013, la muestra de laboratorio esta pendiente de reporte. Hasta la fecha se han reportado 5523 casos de dengue lo que representa un incremento de 327% en comparación al mismo período del 2012. Se han notificado 36 defunciones sospechosas de dengue y 12 se han confirmado por IGM Dengue. El 83% de los casos en las últimas 4 semanas se concentran en: Santiago, Santo Domingo, Espaillat, Distrito Nacional, San Cristóbal, Monseñor Nouel, Azua, Hermanas Mirabal, Puerto Plata, Monte Cristi y Duarte.

**Malaria:** en esta semana se presentaron 13 casos nuevos de malaria en el país, 12 autóctonos y uno importado desde Haití. Las provincias Azua y Dajabón se encuentran en alerta amarilla. El Distrito Nacional, Puerto Plata, San Juan, Santiago y Santo Domingo se encuentran en alerta verde. El total acumulado de 387 casos de este año representa una reducción de la incidencia de 37% comparada con el mismo período del año pasado.





**República Dominicana**  
**Vice ministerio de Salud Colectiva**  
**Dirección General de Epidemiología**  
**Sistema Nacional de Vigilancia Epidemiológica**



**Red Programática:** Enfermedades Emergentes y Reemergentes, EER

**Responsable:** Dirección General de Epidemiología

**Programas involucrados:** Dirección General de Epidemiología/ Programa Ampliado de Inmunizaciones

PROVINCIA	Meningitis (todas las formas)					Meningitis bacterianas								Enfermedad Meningocócica													
	Episodios		Tasas de incidencia x10.000 hab		Var. % de tasas	Numero de casos probables				Tasa incidencia		Var. % de tasas	Numero de defunciones				Tasa incidencia		Var. % de tasas	Numero de defunciones							
	SE 1- 25		SE 1- 25			SE 25	SE 1-25	SE 1-25	SE 1-25	SE 25	SE 1-25		SE 25	SE 1-25	SE 25	SE 1-25	SE 1-25	SE 25		SE 1-25	SE 25	SE 1-25					
	2012	2013	2012	2013	2012	2013	2012	2013	2012	2013	2012	2013	2012	2013	2012	2013	2012	2013	2012	2013							
01 Distrito Nacional	126	120	2.3	2.2	-6%	0	0	5	24	0.9	4.3	374%	0	0	3	2	0	0	0	2	0.0	0.4	**	0	0	0	1
02 Azua	2	2	0.2	0.2	-1%	0	0	0	8	0.0	6.7	**	0	0	0	2	0	0	0	0	0.0	0.0	**	0	0	0	0
03 Baoruco	7	7	1.2	1.2	-1%	0	0	1	2	1.8	3.5	98%	0	0	0	1	0	0	0	1	0.0	1.7	**	0	0	0	1
04 Barahona	2	10	0.2	1.0	396%	0	0	0	4	0.0	4.0	**	0	0	0	1	0	0	0	0	0.0	0.0	**	0	0	0	0
05 Dajabón	0	0	0.0	0.0	**	0	0	0	3	0.0	9.2	**	0	0	0	2	0	0	0	0	0.0	0.0	**	0	0	0	0
06 Duarte	0	7	0.0	0.5	**	0	0	0	4	0.0	2.7	**	0	0	0	2	0	0	0	1	0.0	0.7	**	0	0	0	0
07 Elías Piña	0	5	0.0	1.4	**	0	0	1	1	2.8	2.8	-1%	0	0	0	0	0	0	0	0	0.0	0.0	**	0	0	0	0
08 El Seibo	2	0	0.4	0.0	-100%	0	0	0	0	0.0	0.0	**	0	0	0	0	0	0	0	0	0.0	0.0	**	0	0	0	0
09 Espaillat	5	0	0.4	0.0	-100%	0	1	4	5	3.5	4.3	24%	0	0	0	0	0	0	0	0	0.0	0.0	**	0	0	0	0
10 Independencia	0	5	0.0	1.8	**	0	0	0	0	0.0	0.0	**	0	0	0	0	0	0	0	0	0.0	0.0	**	0	0	0	0
11 La Altagracia	3	1	0.3	0.1	-67%	0	0	3	4	2.6	3.4	30%	0	0	0	0	0	0	0	0	0.0	0.0	**	0	0	0	0
12 La Romana	2	21	0.2	1.7	937%	0	0	2	6	1.6	4.9	196%	0	0	0	2	0	0	0	0	0.0	0.0	**	0	0	0	0
13 La Vega	3	0	0.1	0.0	-100%	0	0	0	3	0.0	1.4	**	0	0	0	0	0	0	0	0	0.0	0.0	**	0	0	0	0
14 María Trinidad Sánchez	1	2	0.1	0.3	99%	0	0	1	3	1.5	4.3	199%	0	0	0	0	0	0	0	0	0.0	0.0	**	0	0	0	0
15 Monte Cristi	0	0	0.0	0.0	**	0	0	1	3	1.7	5.0	197%	0	0	0	0	0	0	0	0	0.0	0.0	**	0	0	0	0
16 Pedernales	0	1	0.0	0.8	**	0	0	0	2	0.0	15.6	**	0	0	0	0	0	0	0	0	0.0	0.0	**	0	0	0	0
17 Peravia	0	1	0.0	0.1	**	1	0	2	5	2.0	4.9	147%	0	0	0	0	0	0	0	0	0.0	0.0	**	0	0	0	0
18 Puerto Plata	3	6	0.2	0.4	99%	0	0	1	3	0.6	1.9	198%	0	0	0	1	0	0	0	1	0.0	0.6	**	0	0	0	1
19 Hermanas Mirabal	1	0	0.2	0.0	-100%	0	0	1	1	2.0	2.0	0%	0	0	0	0	0	0	0	0	0.0	0.0	**	0	0	0	0
20 Samaná	0	1	0.0	0.2	**	0	0	0	2	0.0	4.1	**	0	0	0	0	0	0	1	0.0	2.0	**	0	0	0	0	
21 San Cristóbal	0	191	0.0	5.7	**	0	0	2	13	0.6	3.9	538%	0	0	1	0	0	0	1	0	0.3	0.0	-100%	0	0	1	0
22 San Juan	2	4	0.2	0.3	100%	0	0	1	1	0.9	0.9	0%	0	0	0	0	0	0	1	0	0.9	0.0	-100%	0	0	0	0
23 San Pedro de Macorís	3	6	0.2	0.4	97%	0	0	5	5	3.0	3.0	-1%	0	0	0	1	0	0	0	1	0.0	0.6	**	0	0	0	1
24 Sánchez Ramírez	2	6	0.3	0.8	199%	0	0	1	1	1.3	1.3	0%	0	0	0	0	0	0	0	0	0.0	0.0	**	0	0	0	0
25 Santiago	42	35	0.8	0.7	-18%	0	0	3	23	0.6	4.4	657%	0	0	1	4	0	0	1	1	0.2	0.2	-1%	0	0	1	1
26 Santiago Rodríguez	0	0	0.0	0.0	**	0	0	0	0	0.0	0.0	**	0	0	0	0	0	0	1	0.0	3.8	**	0	0	0	0	
27 Valverde	1	1	0.1	0.1	-1%	0	0	1	2	1.1	2.1	98%	0	0	1	0	0	0	0	0	0.0	0.0	**	0	0	0	0
28 Monseñor Nouel	1	0	0.1	0.0	-100%	0	0	0	4	0.0	4.1	**	0	0	0	1	0	0	0	0	0.0	0.0	**	0	0	0	0
29 Monte Plata	2	0	0.2	0.0	-100%	0	0	1	4	1.0	3.8	295%	0	0	0	0	0	0	0	0	0.0	0.0	**	0	0	0	0
30 Hato Mayor	1	0	0.2	0.0	-100%	0	0	0	1	0.0	2.3	**	0	0	0	0	0	0	0	0	0.0	0.0	**	0	0	0	0
31 San Jose de Ocoa	0	1	0.0	0.3	**	0	0	0	1	0.0	3.0	**	0	0	0	0	0	1	0	3.0	0.0	-100%	0	0	0	0	
32 Santo Domingo	33	58	0.3	0.5	73%	0	0	20	58	1.8	5.2	185%	0	0	4	2	0	0	7	1	0.6	0.1	-86%	0	0	3	1
Extranjera	0	0			**	0	0	0	1			**	0	0	0	1	0	0	1	0			**	0	0	0	0
<b>TOTAL PAIS</b>	<b>244</b>	<b>491</b>	<b>0.5</b>	<b>1.0</b>	<b>99%</b>	<b>1</b>	<b>1</b>	<b>56</b>	<b>197</b>	<b>1.1</b>	<b>4.0</b>	<b>248%</b>	<b>0</b>	<b>0</b>	<b>10</b>	<b>22</b>	<b>0</b>	<b>0</b>	<b>12</b>	<b>10</b>	<b>0.2</b>	<b>0.2</b>	<b>-18%</b>	<b>0</b>	<b>0</b>	<b>5</b>	<b>6</b>

**Meningitis Bacteriana:** se notifica un caso sospechoso correspondiente a la SE25 por fecha de inicio de síntomas. Se trata de una femenina de 50 años, procedente del barrio San José, Moca, provincia Espaillat, la cual inicia síntomas el 22/06/2013, demandando atención en el Hospital José M. Cabral y Báez el día 23/06/2013. Se le toma muestra para confirmación, los resultados están pendientes.

**Enfermedad Meningocócica:** no se notifican casos.

(\*\*) No casos año previo



República Dominicana  
Vice ministerio de Salud Colectiva



Dirección General de Epidemiología  
Sistema Nacional de Vigilancia Epidemiológica

Red Programática: Prevención y control de Zoonosis

Responsable: Centro Antirrábico Nacional \ Dirección General de Epidemiología

Programas involucrados: Centro Antirrábico Nacional \ Dirección General de Epidemiología

PROVINCIA	Rabia													Leptospirosis																	
	Número de casos rabia animal				Tasa incidencia		Var. % de tasas	Alerta y tendencia	Número de personas agredidas por animales*				Var. % de casos	Número de casos rabia humana				Número de casos sospechosos				Número de casos probables				Var. % de casos	Alerta y tendencia	Número de defunciones			
	SE 25		SE 1-25		SE 1-25				SE 25		SE 1-25			SE 25		SE 1-25		SE 25		SE 1-25		SE 25		SE 1-25				SE 25		SE 1-25	
	2012	2013	2012	2013	2012	2013	2012	2013	2012	2013	2012	2013	2012	2013	2012	2013	2012	2013	2012	2013	2012	2013	2012	2013	2012	2013	2012	2013	2012	2013	2012
01 Distrito Nacional	0	1	6	10	0.3	0.5	65%	→	204	206	5104	4104	-20%	0	0	0	0	3	0	50	21	1	0	5	1	-400%	↓	1	0	1	0
02 Azua	0	0	0	2	0.0	0.4	**	→	10	3	180	371	106%	0	0	0	0	0	0	10	15	0	0	2	1	-100%		0	0	0	0
03 Baoruco	0	0	1	0	0.4	0.0	-100%	→	5	0	97	204	110%	0	0	0	0	0	0	4	0	0	0	1	0	**		0	0	0	0
04 Barahona	0	0	0	0	0.0	0.0	**	→	8	3	192	285	48%	0	0	0	0	0	0	16	6	0	0	7	1	-600%		0	0	1	0
05 Dajabón	0	0	5	2	3.9	1.5	-60%	→	1	2	23	43	87%	0	0	0	0	0	0	0	3	0	0	0	0	**		0	0	0	0
06 Duarte	0	0	1	0	0.2	0.0	-100%	→	5	21	93	245	163%	0	0	0	0	1	0	44	11	0	0	9	2	-350%		0	0	0	0
07 Elías Piña	0	0	0	1	0.0	0.7	**	→	2	0	68	94	38%	0	0	0	0	0	0	0	0	0	0	0	0	**		0	0	0	0
08 El Seibo	0	0	2	2	1.0	1.0	-1%	→	5	8	125	211	69%	0	0	0	0	0	0	2	2	0	0	0	0	**		0	0	0	0
09 Espailat	0	0	0	0	0.0	0.0	**	→	5	4	74	68	-8%	0	0	0	0	1	0	28	16	1	0	6	6	0%		0	0	0	1
10 Independencia	0	0	0	0	0.0	0.0	**	→	6	8	162	241	49%	0	0	0	0	0	0	0	0	0	0	0	0	**		0	0	0	0
11 La Altagracia	0	0	0	1	0.0	0.2	**	→	6	6	96	141	47%	0	0	0	0	0	0	6	0	0	0	1	0	**		0	0	0	0
12 La Romana	0	0	0	1	0.0	0.2	**	→	12	16	236	368	56%	0	0	0	0	0	0	2	1	0	0	0	0	**		0	0	0	0
13 La Vega	0	0	0	0	0.0	0.0	**	→	5	13	364	516	42%	0	0	0	0	1	0	24	16	1	0	9	2	-350%		0	0	2	0
14 María Trinidad Sánchez	0	0	0	0	0.0	0.0	**	→	3	3	99	106	7%	0	0	0	0	4	0	11	7	2	0	3	2	-50%		0	0	0	0
15 Monte Cristi	0	0	0	2	0.0	0.8	**	→	8	6	169	237	40%	0	0	0	0	0	0	3	15	0	0	0	4	100%		0	0	0	0
16 Pedernales	0	0	0	0	0.0	0.0	**	→	3	4	44	76	73%	0	0	0	0	0	0	0	2	0	0	0	0	**		0	0	0	0
17 Peravia	0	0	1	1	0.3	0.2	-1%	→	13	15	350	360	3%	0	0	0	0	0	0	2	3	0	0	1	1	0%	↓	0	0	0	0
18 Puerto Plata	0	0	0	2	0.0	0.3	**	→	23	39	510	684	34%	0	0	0	0	0	0	22	14	0	0	7	4	-75%		0	0	3	0
19 Hermanas Mirabal	0	0	0	0	0.0	0.0	**	→	5	9	188	263	40%	0	0	0	0	0	0	21	29	0	0	2	6	67%	↓	0	0	0	2
20 Samaná	0	0	0	0	0.0	0.0	**	→	3	10	123	124	1%	0	0	0	0	0	0	3	0	0	0	2	0	**		0	0	0	0
21 San Cristóbal	0	0	8	11	0.6	0.8	35%	→	44	79	1147	2164	89%	0	0	0	1	0	0	14	9	0	0	3	1	-200%		0	0	0	0
22 San Juan	0	0	0	0	0.0	0.0	**	→	6	13	199	267	34%	0	0	0	0	0	0	5	5	0	0	0	1	100%		0	0	0	0
23 San Pedro de Macorís	0	0	1	2	0.2	0.3	97%	→	35	28	1100	1262	15%	0	0	0	0	0	0	15	6	0	0	3	3	0%		0	0	0	0
24 Sánchez Ramírez	0	0	0	1	0.0	0.3	**	→	6	2	154	198	29%	0	0	0	0	0	0	10	5	0	0	1	2	50%		0	0	0	1
25 Santiago	0	0	1	6	0.0	0.3	492%	→	57	42	1207	1183	-2%	0	0	0	0	2	0	58	36	0	0	12	11	-9%	↓	0	0	1	2
26 Santiago Rodríguez	0	0	1	0	1.0	0.0	-100%	→	0	5	39	81	108%	0	0	0	0	2	0	2	1	0	0	0	0	**		0	0	0	0
27 Valverde	0	0	0	0	0.0	0.0	**	→	5	1	110	198	80%	0	0	0	0	0	0	8	5	0	0	1	1	0%		0	0	0	0
28 Monseñor Nouel	0	0	0	3	0.0	0.8	**	→	1	1	100	153	53%	0	0	0	0	0	0	7	11	0	0	1	5	80%	↓	0	0	1	0
29 Monte Plata	0	0	3	1	0.7	0.2	-67%	→	13	7	303	411	36%	0	0	0	0	0	1	5	6	0	0	1	1	0%		0	0	0	1
30 Hato Mayor	0	0	0	1	0.0	0.6	**	→	5	43	143	248	73%	0	0	0	0	0	0	3	1	0	0	2	0	**		0	0	0	0
31 San José de Ocoa	0	0	0	0	0.0	0.0	**	→	0	1	97	125	29%	0	0	0	0	0	0	4	6	0	0	1	1	0%		0	0	0	0
32 Santo Domingo	1	0	25	30	0.6	0.7	18%	→	35	43	1275	1871	47%	0	0	1	0	3	0	72	53	1	0	5	2	-150%		0	0	0	1
Extranjera							**						**													**		0	0	0	0
<b>TOTAL PAIS</b>	<b>1</b>	<b>1</b>	<b>55</b>	<b>79</b>	<b>0.3</b>	<b>0.4</b>	<b>42%</b>		<b>539</b>	<b>641</b>	<b>14171</b>	<b>16902</b>	<b>19%</b>	<b>0</b>	<b>0</b>	<b>1</b>	<b>1</b>	<b>17</b>	<b>1</b>	<b>451</b>	<b>306</b>	<b>6</b>	<b>0</b>	<b>85</b>	<b>58</b>	<b>-47%</b>	<b>1</b>	<b>0</b>	<b>9</b>	<b>8</b>	

Alerta de brote

	Sin casos y/o evidencia de circulación
	Menos de 1 caso/1000 habitantes o circulación de agente demostrada en las últimas cuatro semanas
	1 a 10 casos/1000 habitantes y circulación de agente
	Mas de 10 casos/1000 habitantes y circulación de agente

Tendencia

→ Sin cambios    ↑ Aumento    ↓ Disminución

**Rabia:** en esta semana se reportarán 2 casos, uno de ellos con resultado positivo a rabia animal procedente del Barrio La Esperilla/Municipio Santo Domingo de Guzman. El mayor número de casos en las últimas semanas se ha registrado en la provincia Santo Domingo, además de presentar una tendencia al aumento. A la fecha el sistema de vigilancia ha captado 79 casos confirmados de rabia animal.

**Leptospirosis:** en esta semana se notifican once casos sospechosos; uno de estos correspondientes a la SE25 por fecha de inicio de síntomas. Hasta el momento hay 58 casos probables y 8 muertes probables. Los serovales prevalentes en las últimas 4 semanas son: autumnalis, Pomona, Canicola. Las provincias con transmisión activa en las últimas 4 semanas son: Distrito Nacional, Peravia, Hermanas Mirabal, Santiago y Monseñor Nouel.

(\*\*) No casos año previo





República Dominicana  
Vice ministerio de Salud Colectiva  
Dirección General de Epidemiología  
Programa Ampliado de Inmunización  
Sistema Nacional de Vigilancia Epidemiológica  
BOLETIN EPIDEMIOLOGICO SEMANA 23 año 2012



Red Programática: Prevención y control de la Mortalidad y Morbilidad Materna y de la niñez (incluye nutrición e inmunizaciones)  
Responsable: Programa Ampliado de Inmunizaciones  
Programas involucrados: Programa Ampliado de Inmunizaciones \ Dirección General de Epidemiología

PROVINCIA	DIFTERIA						TOSFERINA						TETANOS OTRAS EDADES													
	Numero de casos probables			Var. %	Numero de defunciones			Numero de casos probables			Var. %	Numero de defunciones			Numero de casos probables			Var. %	Numero de defunciones							
	SE-23	SE 1-23	de casos		SE-23	SE 1-23	de casos	SE-23	SE 1-23	de casos		SE-23	SE 1-23	de casos	SE-23	SE 1-23	de casos		SE-23	SE 1-23	de casos					
	2012	2013	2012	2013	2012	2013	2012	2013	2012	2013	2012	2013	2012	2013	2012	2013	2012	2013	2012	2013						
01 Distrito Nacional	0	0	0	0	**	0	0	0	0	0	0	0	0	0	0	0	3	2	-33%	0	0	1	0			
02 Azua	0	0	0	0	**	0	0	0	0	0	0	0	0	0	0	0	0	0	0	**	0	0	0	0		
03 Baoruco	0	0	0	0	**	0	0	0	0	0	0	0	0	0	0	0	0	0	0	**	0	0	0	0		
04 Barahona	0	0	0	0	**	0	0	0	0	0	0	0	0	0	0	0	1	0	-100%	0	0	0	0			
05 Dajabón	0	0	0	0	**	0	0	0	0	0	0	0	0	0	0	0	0	0	**	0	0	0	0			
06 Duarte	0	0	0	0	**	0	0	0	0	0	0	0	0	0	0	1	0	-100%	0	0	0	0				
07 Elías Piña	0	0	0	0	**	0	0	0	0	0	0	0	0	0	0	0	0	0	**	0	0	0	0			
08 El Seibo	0	0	0	0	**	0	0	0	0	0	0	0	0	0	0	0	0	0	**	0	0	0	0			
09 Espaillat	0	0	0	0	**	0	0	0	0	0	0	0	0	0	2	0	-100%	0	0	0	1	0				
10 Independencia	0	0	0	0	**	0	0	0	0	0	0	0	0	0	0	0	0	0	**	0	0	0	0			
11 La Altagracia	0	0	0	0	**	0	0	0	0	0	0	0	0	0	0	0	0	0	**	0	0	0	0			
12 La Romana	0	0	0	0	**	0	0	0	0	0	0	0	0	0	0	0	0	0	**	0	0	0	0			
13 La Vega	0	0	0	0	**	0	0	0	0	0	0	0	0	0	4	0	-100%	0	0	0	1	0				
14 María Trinidad Sánchez	0	0	0	0	**	0	0	0	0	0	0	0	0	0	0	0	0	0	**	0	0	0	0			
15 Montecristi	0	0	0	0	**	0	0	0	0	0	0	0	0	0	1	0	-100%	0	0	0	1	0				
17 Pedernales	0	0	0	0	**	0	0	0	0	0	0	0	0	0	0	0	0	0	**	0	0	0	0			
17 Peravia	0	0	0	0	**	0	0	0	0	0	0	0	0	0	0	0	0	0	**	0	0	0	0			
18 Puerto Plata	0	0	0	0	**	0	0	0	0	0	0	0	0	0	0	0	0	0	**	0	0	0	0			
19 Hermanas Mirabal	0	0	0	0	**	0	0	0	0	0	0	0	0	0	0	0	0	0	**	0	0	0	0			
20 Samaná	0	0	0	0	**	0	0	0	0	0	0	0	0	0	0	0	0	0	**	0	0	0	0			
21 San Cristóbal	0	0	0	0	**	0	0	0	0	0	1	0	-100%	0	0	0	0	1	0%	0	0	0	0			
22 San Juan	0	0	0	0	**	0	0	0	0	0	0	0	**	0	0	0	0	0	**	0	0	0	0			
23 San Pedro de Macorís	0	0	0	0	**	0	0	0	0	0	0	0	**	0	0	0	0	0	**	0	0	0	0			
24 Sánchez Ramírez	0	0	0	0	**	0	0	0	0	0	0	0	**	0	0	0	2	**	**	0	0	0	1			
25 Santiago	0	0	0	0	**	0	0	0	0	0	1	0	-100%	0	0	0	2	3	50%	0	0	1	0			
26 Santiago Rodríguez	0	0	0	0	**	0	0	0	0	0	0	0	**	0	0	0	0	0	**	0	0	0	0			
27 Valverde	0	0	0	0	**	0	0	0	0	0	0	0	**	0	0	1	0	-100%	0	0	1	0				
28 Monseñor Nouel	0	0	0	0	**	0	0	0	0	0	0	0	**	0	0	0	0	0	**	0	0	0	0			
29 Monte Plata	0	0	0	0	**	0	0	0	0	0	0	1	**	0	0	2	0	-100%	0	0	0	0	0			
30 Hato Mayor	0	0	0	0	**	0	0	0	0	0	0	0	**	0	0	0	0	0	**	0	0	0	0			
31 San José de Ocoa	0	0	0	0	**	0	0	0	0	0	1	1	0%	0	0	0	1	**	**	0	0	0	1			
32 Santo Domingo	0	0	0	0	**	0	0	0	0	0	0	3	**	0	0	0	0	1	**	0	0	0	1			
Extranjera	0	0	0	0	**	0	0	0	0	0	0	0	**	0	0	0	0	0	**	0	0	0	0			
<b>TOTAL PAIS</b>	<b>0</b>	<b>0</b>	<b>0</b>	<b>0</b>	<b>**</b>	<b>0</b>	<b>0</b>	<b>0</b>	<b>0</b>	<b>0</b>	<b>3</b>	<b>6</b>	<b>100%</b>	<b>0</b>	<b>0</b>	<b>0</b>	<b>0</b>	<b>0</b>	<b>0</b>	<b>18</b>	<b>10</b>	<b>-44%</b>	<b>0</b>	<b>0</b>	<b>6</b>	<b>3</b>

No.de casos de EPV en eliminación			
Enfermedad	2011	2012	2013
Polio	0	0	0
Sarampión	0	0	0
Rubeola	0	0	0
Tétanos neonatal	2	1	0

Durante la semana 23 se notificó 1 caso de tos ferina procedente de San José de Ocoa, correspondiente a la semana 20 por fecha de inicio de síntomas. Se observa un aumento de los casos de tos ferina y PFA; una disminución de los casos de tetanos en otras edades (TOE) y Enfermedad febril eruptiva EFE; No se ha notificado caso de difteria durante el año. Se realizaron acciones de vacunación y búsqueda activa de casos.

**Sin actualización a la SE 25**

PROVINCIA	Parálisis flácida aguda <15 años						Enfermedad Febril Eruptiva						Tendencia	
	Numero de casos probables			Var. %	Numero de defunciones			Numero de casos probables			Var. %			
	SE-23	SE 1-23	de casos		SE-23	SE 1-23	de casos	SE-23	SE 1-23	de casos				
	2012	2013	2012	2013	2012	2013	2012	2013	2012	2013				
01 Distrito Nacional	0	0	2	1	-50%	0	0	0	0	0	11	4	-64%	
02 Azua	0	0	0	1	**	0	0	0	0	0	0	0	**	
03 Baoruco	0	0	1	0	-100%	0	0	0	0	0	0	2	**	
04 Barahona	0	0	0	2	**	0	0	0	0	0	0	0	**	
05 Dajabón	0	0	0	0	**	0	0	0	0	0	0	0	**	
06 Duarte	0	0	0	0	**	0	0	0	0	0	0	1	**	
07 Elías Piña	0	0	0	0	**	0	0	0	0	0	0	0	**	
08 El Seibo	0	0	0	0	**	0	0	0	0	0	0	0	**	
09 Espaillat	0	0	1	0	-100%	0	0	0	0	0	1	0	-100%	
10 Independencia	0	0	0	0	**	0	0	0	0	0	1	0	-100%	
11 La Altagracia	0	0	1	1	0%	0	0	0	0	0	4	0	-100%	
12 La Romana	0	0	0	0	**	0	0	0	0	0	0	1	**	
13 La Vega	0	0	0	0	**	0	0	0	0	0	1	0	-100%	
14 María Trinidad Sánchez	0	0	0	0	**	0	0	0	0	0	1	0	-100%	
15 Monte Cristi	0	0	0	0	**	0	0	0	0	0	0	0	**	
17 Pedernales	0	0	0	0	**	0	0	0	0	0	0	0	**	
17 Peravia	0	0	0	0	**	0	0	0	0	0	2	0	-100%	
18 Puerto Plata	0	0	0	0	**	0	0	0	0	0	5	8	60%	
19 Hermanas Mirabal	0	0	0	0	**	0	0	0	0	0	2	0	-100%	
20 Samaná	0	0	0	0	**	0	0	0	0	0	4	3	-25%	
21 San Cristóbal	0	0	1	0	-100%	0	0	0	0	0	1	7	600%	
22 San Juan	0	0	0	1	**	0	0	0	0	0	0	0	**	
23 San Pedro de Macorís	0	0	1	0	-100%	0	0	0	0	1	0	3	-100%	
24 Sánchez Ramírez	0	0	0	1	**	0	0	0	0	0	0	1	**	
25 Santiago	0	0	1	2	100%	0	0	0	0	1	0	2	3	50%
26 Santiago Rodríguez	0	0	0	0	**	0	0	0	0	0	0	0	**	
27 Valverde	0	0	0	0	**	0	0	0	0	0	0	0	**	
28 Monseñor Nouel	0	0	1	0	-100%	0	0	0	0	0	5	3	-40%	
29 Monte Plata	0	0	2	0	-100%	0	0	0	0	0	1	0	-100%	
30 Hato Mayor	0	0	0	0	**	0	0	0	0	0	2	1	-50%	
31 San José de Ocoa	0	0	0	0	**	0	0	0	0	0	2	1	-50%	
32 Santo Domingo	0	0	2	5	150%	0	0	0	0	0	8	3	-63%	
Extranjera	0	0	0	0	**	0	0	0	0	0	0	0	**	
<b>TOTAL PAIS</b>	<b>0</b>	<b>0</b>	<b>13</b>	<b>14</b>	<b>8%</b>	<b>0</b>	<b>0</b>	<b>0</b>	<b>0</b>	<b>2</b>	<b>0</b>	<b>56</b>	<b>38</b>	<b>-32%</b>



Red programática: Enfermedades Emergentes y Reemergentes, EER

Responsable: Dirección General de Epidemiología (DIGEPI)

Programas involucrados: Programa Ampliado de Inmunización y DIGEPI

Vigilancia de Influenza y otros virus respiratorios

PROVINCIA	Enfermedad febril respiratoria aguda				Var, % de tasas	Vigilancia Centinela							
	Casos		Tasas por 10,000 habitantes			Casos Infección Respiratoria Aguda				defunciones Infección Respiratoria Aguda			
						SE 25		SE 1- 25		SE 25		SE 1- 25	
	2012	2013	2012	2013		2012	2013	2012	2013	2012	2013	2012	2013
01 Distrito Nacional	147,307	107,568	620.90	447.87	-28%	2	6	93	74	0	0	0	1
02 Azua	37,253	38,938	723.83	748.69	3%	0	2	20	28	0	0	0	2
03 Baoruco	16,689	15,152	680.60	610.50	-10%	0	0	8	5	0	0	0	0
04 Barahona	31,772	38,019	749.29	889.71	19%	0	0	19	13	0	0	1	1
05 Dajabón	12,709	13,280	901.70	936.85	4%	0	0	1	5	0	0	0	0
06 Duarte	43,422	58,156	690.33	920.00	33%	0	0	7	4	0	0	0	1
07 Elías Piña	10,502	9,570	688.34	622.32	-10%	0	0	1	1	0	0	0	0
08 El Seibo	21,748	20,790	963.74	910.85	-5%	0	0	1	3	0	0	0	0
09 Espaillat	39,461	15,730	789.21	312.54	-60%	0	0	2	6	0	0	0	0
10 Independencia	19,629	14,889	1660.39	1241.83	-25%	0	0	4	1	0	0	0	0
11 La Altagracia	21,106	14,456	422.61	283.21	-33%	0	0	7	10	0	0	0	0
12 La Romana	22,010	17,688	418.98	332.67	-21%	0	0	9	4	0	0	0	0
13 La Vega	71,502	57,643	785.39	627.56	-20%	1	0	4	5	0	0	0	1
14 María Trinidad Sánchez	25,610	24,621	860.97	824.22	-4%	0	0	0	1	0	0	0	0
15 Monte Cristi	27,560	27,476	1076.36	1063.61	-1%	0	1	1	9	0	0	0	0
16 Pedernales	6,210	6,092	1137.84	1100.57	-3%	0	0	2	0	0	0	0	0
17 Peravia	39,785	33,706	919.14	768.08	-16%	0	0	27	20	0	0	0	0
18 Puerto Plata	71,530	53,912	1034.91	774.65	-25%	0	0	13	14	0	0	0	0
19 Hermanas Mirabal	22,416	21,124	1038.49	975.81	-6%	0	0	1	1	0	0	0	0
20 Samaná	10,253	12,228	489.55	578.68	18%	0	0	2	0	0	0	0	0
21 San Cristóbal	77,659	105,995	544.44	729.51	34%	3	1	115	76	0	0	2	0
22 San Juan	45,033	41,278	885.36	813.23	-8%	0	3	5	7	0	0	0	0
23 San Pedro de Macorís	48,106	44,432	667.45	608.39	-9%	0	0	17	15	0	0	0	1
24 Sánchez Ramírez	33,176	28,385	1015.67	867.15	-15%	0	0	4	11	0	0	0	1
25 Santiago	119,271	80,173	533.44	353.94	-34%	0	8	63	177	0	0	1	1
26 Santiago Rodríguez	14,098	8,259	1241.92	729.72	-41%	0	0	0	0	0	0	0	0
27 Valverde	28,728	21,484	707.42	522.54	-26%	0	0	4	8	0	0	0	0
28 Monseñor Nouel	29,979	23,264	722.80	554.21	-23%	0	0	1	1	0	0	0	0
29 Monte Plata	30,467	25,919	680.19	572.12	-16%	0	0	20	29	0	0	0	1
30 Hato Mayor	28,752	23,377	1507.13	1219.33	-19%	1	0	6	5	0	0	0	0
31 San José de Ocoa	19,442	13,650	1348.56	946.42	-30%	1	0	3	0	0	0	0	0
32 Santo Domingo	207,674	157,791	439.04	328.22	-25%	6	18	338	220	0	0	1	6
Extranjera						0		1	1				
<b>Total PAIS</b>	<b>1,380,859</b>	<b>1,175,045</b>	<b>655.02</b>	<b>550.73</b>	<b>-16%</b>	<b>14</b>	<b>39</b>	<b>799</b>	<b>754</b>	<b>0</b>	<b>0</b>	<b>5</b>	<b>16</b>

Número de casos de virus respiratorios por tipo y positividad detectados a través de la vigilancia centinela, hasta la SE - 25, 2013

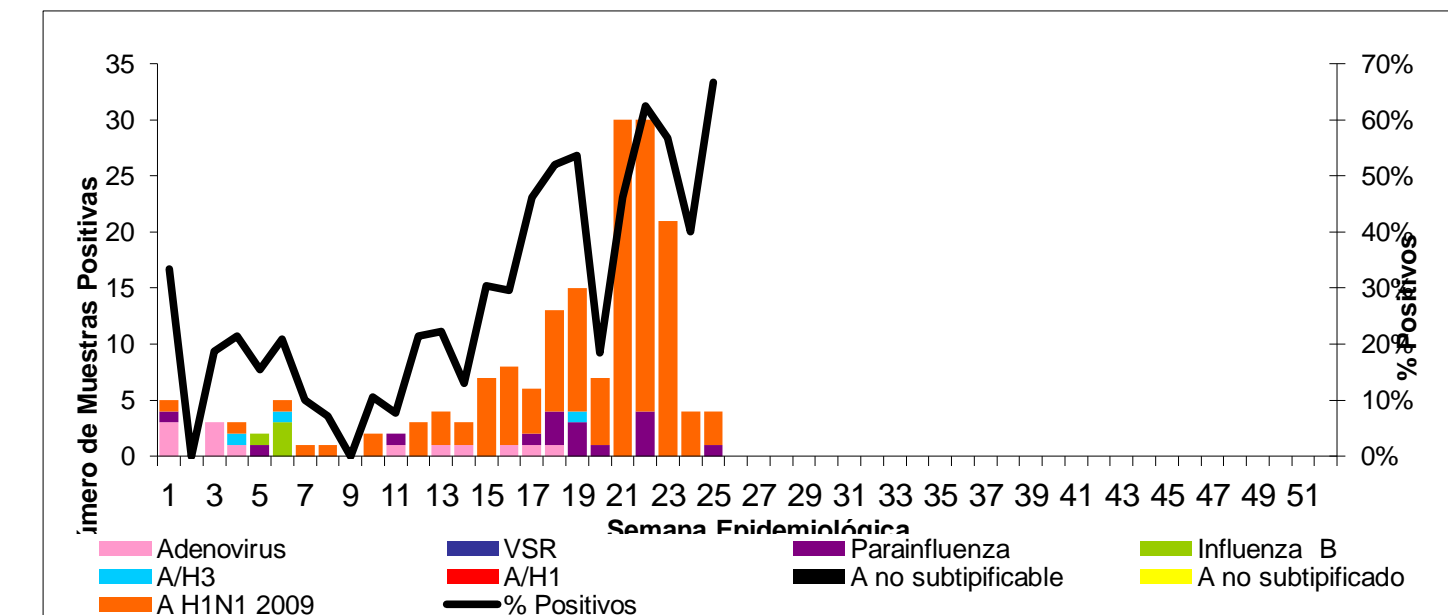

Provincias con circulación de Influenza AH1N1 -2013

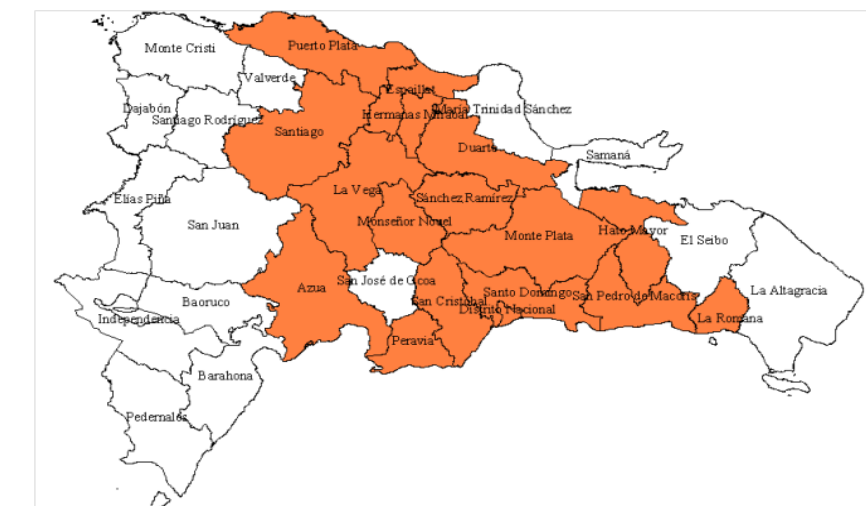

Hasta la semana 25 a través de la vigilancia centinela se notificaron 753 casos de infección respiratoria aguda grave (IRAG), de los cuales 72 fueron atendidos en la semana. Se confirmó una defunción a influenza AH1N1, en una mujer embarazada de 29 años de edad residente en el municipio de Santo Domingo Norte que fue atendida en el Hospital Luis E. Aybar. En el periodo de abril a junio se ha confirmado influenza AH1N1 en 12 defunciones por IRAG





República Dominicana  
Vice ministerio de Salud Colectiva  
Dirección General de Epidemiología



Sistema Nacional de Vigilancia Epidemiológica

Red programática: Enfermedades Emergentes y Reemergentes, EER  
Responsable: Dirección General de Epidemiología (DIGEPI)  
Programas involucrados: Programa de Salud Ambiental y DIGEPI

Provincia	Enfermedad diarreica aguda								Cólera												Alerta y tendencia					
	Episodios		Tasas de incidencia x10,000 hab		Casos sospechosos				Tasa de Incidencia x 100 hab		Var. % de tasas	Número de defunciones				Letalidad *		Número de casos investigados por el laboratorio		% Casos positivos						
	SE 1-25	2013	SE 1-25	2013	SE 25	2013	SE 1-25	2013	SE 1-25	2013		SE 25	2013	SE 1-25	2013	SE 1 a la 25-2013	2012 SE-25	SE 1 a la 25-2013	2012 SE-25	SE 1 a la 25-2013		2012 SE-25	SE 1 a la 25-2013	2012 SE-25		
	2012	2013	2012	2013	2012	2013	2012	2013	2012	2013		2012	2013	2012	2013	2012	2013	2012	2013	2012		2013	2012	2013	2012	2013
01 Distrito Nacional	49052	35452	894.5	638.6	3	1	228	25	0.0	0.0	-0.9	0	0	2	3	12.0	0.0	20	0	9%	0%					
02 Azua	4697	5988	394.8	498.1	0	0	24	22	0.0	0.0	-0.1	0	0	0	0	0.0	**	22	0	43%	**					
03 Baoruco	5131	4366	905.3	761.1	0	0	5	320	0.0	0.6	62.2	0	0	0	1	0.3	**	12	0	75%	**					
04 Barahona	8828	10418	900.7	1054.8	1	0	31	2	0.0	0.0	-0.9	0	0	0	0	0.0	**	2	0	0%	**					
05 Dajabón	2503	2255	768.3	688.2	1	0	5	5	0.0	0.0	0.0	0	0	0	0	0.0	**	2	0	50%	**					
06 Duarte	9110	8158	626.6	558.3	2	6	74	34	0.1	0.0	-0.5	0	0	0	5	14.7	0.0	17	3	55%	60%					
07 Elias Piña	2785	2272	789.7	639.2	0	0	43	1	0.1	0.0	-1.0	0	0	0	0	0.0	**	1	0	100%	**					
08 El Seibo	4678	4110	896.9	779.0	0	0	15	1	0.0	0.0	-0.9	0	0	0	0	0.0	**	1	0	0%	**					
09 Espaillat	6356	2575	550.0	221.4	1	1	27	5	0.0	0.0	-0.8	0	0	0	0	0.0	0.0	2	0	0%	**					
10 Independencia	4061	3875	1486.2	1398.3	0	0	13	3	0.0	0.0	-0.8	0	0	0	0	0.0	**	2	0	0%	**					
11 La Altagracia	5731	4523	496.5	383.4	1	0	6	87	0.0	0.1	13.2	0	0	1	2	2.3	**	10	0	75%	**					
12 La Romana	4883	5205	402.2	423.5	0	0	5	14	0.0	0.0	1.8	0	0	0	0	0.0	**	8	0	71%	**					
13 La Vega	11652	10157	553.7	478.4	12	1	82	130	0.0	0.1	0.6	0	0	1	1	0.8	0.0	17	0	20%	**					
14 María Trinidad Sánchez	6459	6174	939.4	894.2	0	0	29	3	0.0	**	**	0	0	1	0	**	**	2	0	0%	**					
15 Monte Cristi	4951	5198	836.6	870.5	0	0	6	7	0.0	0.0	0.2	0	0	0	0	0.0	**	4	0	33%	**					
16 Pedernales	1600	1734	1268.3	1355.3	0	0	4	0	0.0	**	**	0	0	0	0	**	**	0	0	**	**					
17 Peravia	6275	4966	627.2	489.6	0	0	6	1	0.0	**	**	0	0	0	1	**	**	1	0	**	**					
18 Puerto Plata	9392	7705	587.9	479.0	0	0	113	14	0.1	0.0	-0.9	0	0	2	0	0.0	**	7	0	0%	**					
19 Hermanas Mirabal	2930	2585	587.3	516.6	1	0	8	12	0.0	0.0	0.5	0	0	0	0	0.0	**	12	0	8%	**					
20 Samaná	2119	2251	437.7	460.9	0	0	5	0	0.0	**	**	0	0	0	0	**	**	0	0	**	**					
21 San Cristóbal	18758	23900	568.9	711.7	7	0	77	4	0.0	0.0	-0.9	0	0	0	1	25.0	**	4	0	700%	**					
22 San Juan	7836	7751	666.5	660.7	4	0	177	1	0.2	**	**	0	0	0	0	**	**	1	0	0%	**					
23 San Pedro de Macorís	11596	10297	696.1	610.0	3	1	61	49	0.0	0.0	-0.2	0	0	0	1	2.0	**	48	2	0%	0%					
24 Sánchez Ramírez	5899	5303	781.3	700.9	0	2	16	12	0.0	0.0	-0.3	0	0	1	0	0.0	**	8	0	20%	0%					
25 Santiago	20088	15463	388.7	295.3	114	2	2492	237	0.5	0.0	-0.9	0	0	14	0	0.0	0.0	41	1	3%	**					
26 Santiago Rodríguez	1608	1323	612.8	505.7	0	0	8	0	0.0	**	**	0	0	0	0	**	**	0	0	**	**					
27 Valverde	4980	3263	530.5	343.4	1	0	16	6	0.0	0.0	-0.6	0	0	0	0	0.0	**	1	0	0%	**					
28 Monseñor Nouel	4646	5297	484.6	545.9	1	0	32	19	0.0	0.0	-0.4	0	0	0	0	0.0	**	19	1	0%	**					
29 Monte Plata	6546	5389	632.3	514.6	0	0	8	1	0.0	0.0	-0.9	0	0	0	0	0.0	**	1	0	100%	**					
30 Hato Mayor	5542	4751	1256.8	1072.1	0	0	29	4	0.1	0.0	-0.9	0	0	0	0	0.0	**	4	0	0%	**					
31 San José de Ocoa	2936	2472	881.1	741.5	8	1	28	8	0.1	0.0	-0.7	0	0	0	0	0.0	**	7	0	0%	0%					
32 Santo Domingo	64930	54696	593.9	492.2	7	1	424	108	0.0	0.0	-0.7	0	1	12	10	9.3	100.0	86	2	38%	0%					
Extranjera																**	**									
<b>TOTAL PAÍS</b>	<b>308,558</b>	<b>269,872</b>	<b>633.2</b>	<b>547.2</b>	<b>167</b>	<b>16</b>	<b>4,097</b>	<b>1,135</b>	<b>0.1</b>	<b>0.0</b>	<b>-0.7</b>	<b>0</b>	<b>1</b>	<b>34</b>	<b>25</b>	<b>2.2</b>	<b>6.3</b>	<b>362</b>	<b>9</b>	<b>23%</b>	<b>27%</b>					

\*Corresponde a la defunciones sospechosas y confirmadas sobre el total de casos sospechosos de cólera por 100

Alerta de brote

	No se ha demostrado circulación en las últimas dos semanas
	Se ha identificado casos aislados en las últimas dos semanas o brotes de enfermedad diarreica aguda
	Dos o mas comunidades con casos confirmados aislados
	Dos o mas casos con vinculo epidemiológico

Tendencia

→ Sin cambios      ↑ Aumento      ↓ Disminución

Curva epidémica de cólera, República Dominicana, actualizada hasta el 22/06/2013

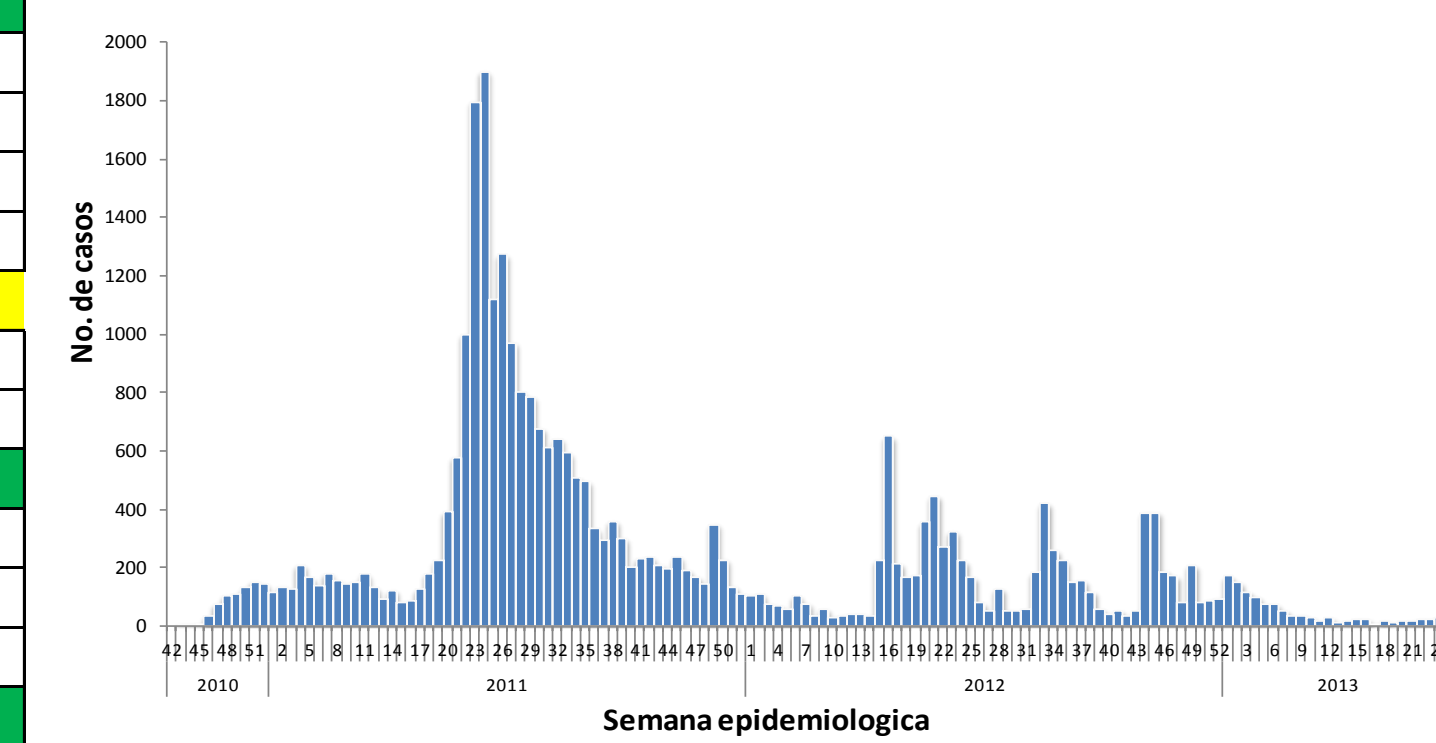

SE 25: en esta semana se notificaron 16 casos. No hay reporte de defunciones en esta semana. La provincia de Duarte reporta una positividad a V. cholerae de un 60%, los casos sospechosos proceden en las ultimas cuatro semana: Santiago (24), San Pedro de Macoris(10), Duarte(9), Santo Domingo(8), Distrito Nacional (67), Monseñor Nouel (5).

Al comparar los casos de cólera acumulado hasta SE 25-2013 con el año 2012, para el mismo periodo se observa una disminución de un 70%.

Hasta la fecha los casos sospechosos acumulados desde SE 1-25/2013, son 1135 casos sospechosos, 25 defunciones sospechosas, 362 casos con laboratorio, 21% (87/362) de positividad, 87 casos confirmados y 8 muertes confirmadas.

Casos sospechosos cólera acumulados SE 1-25/2012: 4097 casos sospechosos, 34 defunciones sospechosas, 959 casos analizados por laboratorio, 14% (135/959) casos positivos, 135 casos confirmados y 10 muertes confirmadas.



Red Programática: Prevención y control de la mortalidad y morbilidad materna y de la niñez

Responsable: Dirección General de Epidemiología

Programas involucrados: Dirección General Maternoinfantil

Muertes Maternas probables notificadas a la semana por provincia de residencia						Muertes infantiles notificadas a la semana por provincia de residencia				
Provincias	2012	2012	2013	Acumulado al mes 2013	Var. % de casos	2012	2012	2013	Acumulado al mes 2013	Var. % de casos
		Semana 1 a	Semana 1 a				Semana 1 a	Semana 1 a		
		25	25	Junio			25	25	Junio	
01 Distrito Nacional	16	9	4	0	-56%	292	157	134	9	-15%
02 Azua	5	3	2	0	-33%	66	38	24	6	-37%
03 Bahoruco	4	1	0	0	-100%	17	7	14	0	100%
04 Barahona	3	1	5	1	400%	61	29	36	1	24%
05 Dajabón	2	0	1	0	**	19	9	5	1	-44%
06 Duarte	4	2	3	1	50%	66	29	25	1	-14%
07 Elías Piña	1	1	1	0	0%	15	12	4	0	-67%
08 El Seibo	1	1	0	0	-100%	7	5	2	0	-60%
09 Espaillat	4	0	2	0	**	47	28	23	3	-18%
10 Independencia	3	1	0	0	-100%	11	7	2	0	-71%
11 La Altagracia	5	2	4	0	100%	63	26	32	3	23%
12 La Romana	9	2	2	0	0%	80	24	28	1	17%
13 La Vega	5	2	2	0	0%	107	51	33	0	-35%
14 María Trinidad Sánchez	2	1	2	0	100%	21	9	11	0	22%
15 Monte Cristi	4	2	4	1	100%	53	24	18	1	-25%
16 Pedernales	0	0	0	0	**	7	4	2	0	-50%
17 Peravia	2	1	2	1	100%	47	23	13	1	-43%
18 Puerto Plata	3	1	2	0	100%	99	40	31	2	-23%
19 Hermanas Mirabal	2	1	0	0	-100%	18	8	6	0	-25%
20 Samaná	0	0	1	1	**	22	8	8	1	0%
21 San Cristóbal	16	7	4	1	-43%	179	87	87	6	0%
22 San Juan de la Maguana	8	3	0	0	-100%	69	27	17	3	-37%
23 San Pedro de Macorís	5	2	1	0	-50%	107	56	36	5	-36%
24 Sánchez Ramírez	1	1	0	0	-100%	36	17	19	0	12%
25 Santiago	15	2	5	0	150%	382	183	133	8	-27%
26 Santiago. Rodríguez	1	0	1	0	**	15	7	8	2	14%
27 Valverde	6	2	2	0	0%	73	36	18	3	-50%
28 Monseñor Nouel	5	1	1	0	0%	65	32	21	1	-34%
29 Monte Plata	3	2	3	2	50%	60	24	37	6	54%
30 Hato mayor		0	0	0	**	21	11	7	0	-36%
31 San José de Ocoa	2	0	0	0	**	18	10	5	0	-50%
32 Santo Domingo	38	21	21	6	0%	893	443	407	50	-8%
No reporta provincia de residencia	0	0	0	0	**	277	109		0	-100%
<b>Total defunciones residentes</b>	<b>175</b>	<b>72</b>	<b>75</b>	<b>14</b>	<b>4%</b>	<b>3313</b>	<b>1580</b>	<b>1246</b>	<b>114</b>	<b>-21%</b>
Extranjera	0	0	1	0	**	18	11	4	0	-64%
<b>TOTAL PAÍS</b>	<b>175</b>	<b>72</b>	<b>76</b>	<b>14</b>	<b>6%</b>	<b>3331</b>	<b>1591</b>	<b>1250</b>	<b>114</b>	<b>-21%</b>

**Mortalidad Materna MM:** en esta semana se notificó un (1) caso de muerte materna. Los hospitales con más casos notificados en el 2013 son: Hosp. José María Cabral y Báez (18), Maternidad Nuestra Sra. de la Altagracia (9), Maternidad de Los Mina (8), Hosp. Luis E. Aybar (7), Hosp. Juan Pablo Pina (3) Hosp. Jaime Mota (3), Hosp. General Santiago Rodríguez (2), Hosp. Antonio Musa (2), Hosp. Francisco Moscoso Puello (2), Hosp. San Vicente de Paúl (2)

**Mortalidad Infantil MI:** esta semana se notificaron 114 casos de muertes en menores de un año. **Esto representa el 82% (1250/1512) de las muertes que deben ser notificadas**, en relación a la misma semana del año 2012. Siete (07) centros notifican 77% de las muertes: Centro M-I San Lorenzo de los Mina 19.76% (247), Infantil Robert Reid Cabral 16.6% (202), Hosp. Mat. Ntra. Sra. de La Altagracia 14.8% (181), Hosp. Arturo Grullón 11.76% (147), José María Cabral y Báez 8.72% (109) y Hosp. Jaime Mota 3.2% (40), Hosp. Luis Eduardo Aybar 3.0% (37). Otros 43 centros notifican el 23%.

Hospital de ocurrencia	Edad	Período	Causa	Municipio y provincia de residencia
Hosp. Luis E. Aybar	29	Embarazo	Edema Agudo de pulmón, neumonía, P/B Influenza A H1N1	Los Alcarrizos / Santo Domingo

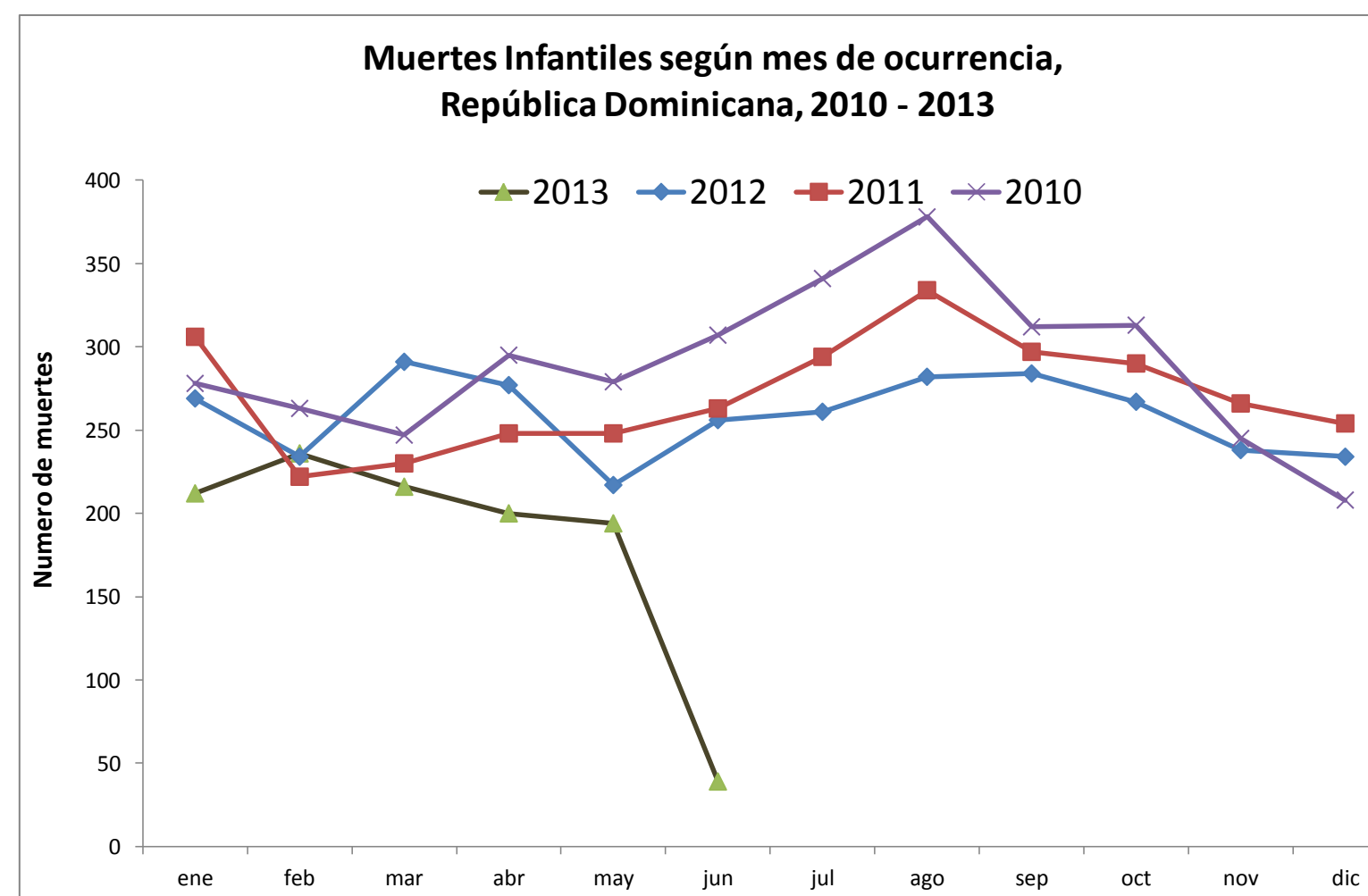
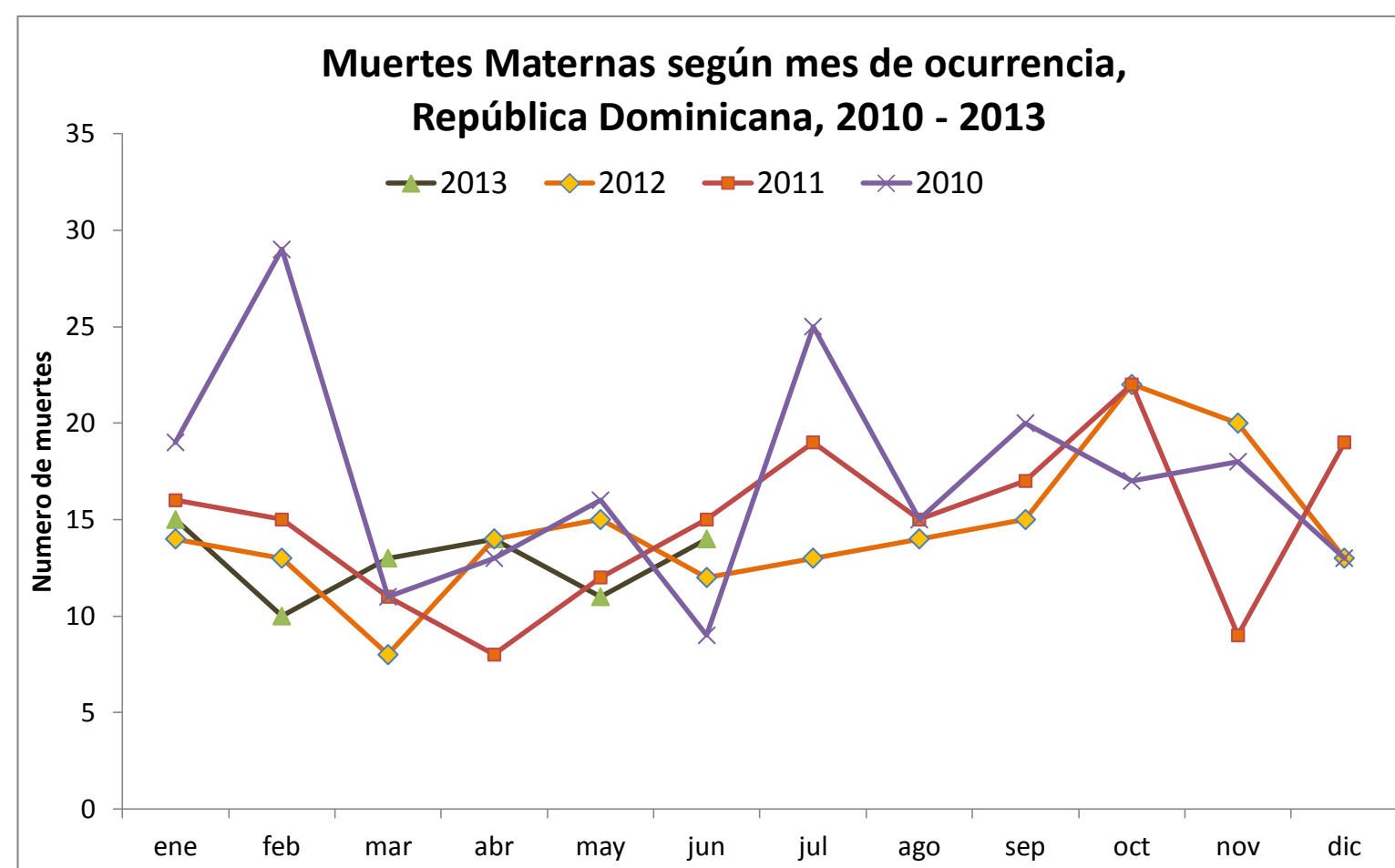





República Dominicana  
Vice ministerio de Salud Colectiva  
**Dirección General de Epidemiología**  
**Sistema Nacional de Vigilancia Epidemiológica**



**Red programática:** Enfermedades Emergentes y Reemergentes, EER  
**Responsable:** Dirección Nacional de Epidemiología  
**Programas involucrados:** Programa Ampliado de Inmunizaciones y Programa de Inocuidad de Agua y Alimentos

Provincia	Cobertura de notificación semanal						Conjuntivitis				Hepatitis viral aguda				Enfermedad Transmitida por Alimentos				Parotiditis				Varicela			
	Notificaciones esperadas		SE 25		SE 1- 25		SE 25		SE 1- 25		SE 25		SE 1- 25		SE 25		SE 1- 25		SE 25		SE 1- 25		SE 25		SE 1- 25	
	SE 25	SE 1-25	2012	2013	2012	2013	2012	2013	2012	2013	2012	2013	2012	2013	2012	2013	2012	2013	2012	2013	2012	2013	2012	2013	2012	2013
01 Distrito Nacional	347	8675	46%	21%	47%	41%	180	63	4214	3678	229	122	5583	4135	56	16	1520	1741	4	1	140	134	27	24	1030	1193
02 Azua	57	1425	86%	74%	83%	89%	42	20	672	948	2	2	25	948	8	0	60	86	3	0	19	22	2	6	177	320
03 Baoruco	38	950	63%	18%	66%	55%	5	1	199	288	0	0	12	35	7	0	192	120	0	0	8	8	1	0	105	137
04 Barahona	60	1500	87%	52%	88%	94%	17	18	457	696	0	0	16	139	7	15	200	367	0	0	14	22	1	2	242	212
05 Dajabón	34	850	59%	62%	64%	74%	10	10	210	271	2	0	16	27	5	4	124	189	0	0	5	8	1	3	150	25
06 Duarte	103	2576	69%	66%	66%	77%	28	12	359	406	2	0	35	284	5	10	303	404	0	3	6	23	4	10	182	141
07 Elías Piña	31	775	45%	32%	69%	67%	1	10	215	258	0	3	11	78	2	3	73	95	0	0	13	3	1	2	103	16
08 El Seibo	28	700	100%	100%	100%	100%	13	11	269	252	2	0	46	95	13	8	185	177	0	1	4	7	2	1	94	44
09 Espaillat	45	1125	91%	98%	92%	96%	20	1	287	111	5	0	103	55	12	5	418	148	0	0	11	6	0	2	22	37
10 Independencia	34	850	79%	47%	81%	76%	13	8	263	310	1	0	8	27	3	0	78	183	1	1	15	23	0	2	233	47
11 La Altagracia	79	1975	94%	80%	94%	77%	10	5	493	381	0	0	16	13	10	7	428	147	2	0	11	3	4	1	83	86
12 La Romana	38	950	100%	97%	84%	95%	22	10	374	222	3	0	73	48	21	2	197	280	0	1	6	8	8	1	73	60
13 La Vega	97	2425	72%	57%	68%	74%	52	34	1050	775	6	0	83	26	32	17	272	434	1	0	18	11	5	0	372	38
14 María Trinidad Sánchez	38	950	87%	32%	86%	82%	20	3	258	253	1	0	16	66	10	7	303	369	0	0	2	24	1	3	49	66
15 Monte Cristi	45	1125	64%	91%	77%	89%	10	33	376	608	2	1	34	52	1	11	149	235	0	1	14	12	3	2	77	48
16 Pedernales	16	400	50%	50%	55%	51%	3	4	97	138	0	1	5	8	0	1	77	66	1	0	4	5	1	0	19	26
17 Peravia	48	1200	88%	83%	90%	93%	14	14	321	282	0	0	22	17	10	8	117	174	0	1	15	8	6	5	196	239
18 Puerto Plata	70	1750	90%	94%	89%	94%	26	25	605	616	0	2	52	62	26	25	569	437	1	0	45	22	24	5	128	174
19 Hermanas Mirabal	33	825	97%	88%	99%	93%	15	11	198	204	1	2	19	57	1	6	130	119	0	0	2	5	3	2	77	53
20 Samaná	36	900	89%	81%	84%	90%	9	3	149	208	1	1	7	11	17	44	349	513	0	0	0	4	4	0	68	48
21 San Cristóbal	114	2850	61%	88%	61%	91%	29	64	985	2047	10	23	150	627	6	16	475	933	2	2	37	121	7	11	198	399
22 San Juan	77	1925	91%	82%	91%	94%	30	20	531	604	3	0	104	82	0	6	67	145	0	0	14	27	2	4	260	300
23 San Pedro de Macorís	75	1876	91%	100%	85%	95%	35	24	863	718	2	0	78	57	9	10	344	258	1	2	37	22	16	7	526	165
24 Sánchez Ramírez	48	1200	79%	96%	77%	94%	17	11	411	317	6	3	96	72	3	5	63	118	0	0	12	7	3	1	75	209
25 Santiago	142	3550	75%	49%	75%	66%	105	56	2155	1635	6	15	201	226	27	12	733	626	4	2	46	38	4	23	347	394
26 Santiago. Rodríguez	29	725	86%	76%	88%	70%	7	9	100	107	0	0	6	7	0	4	61	69	0	0	5	4	2	4	165	39
27 Valverde	54	1350	67%	33%	75%	70%	21	7	360	432	1	3	28	160	3	1	118	164	0	0	14	21	5	3	98	159
28 Monseñor Nouel	48	1200	77%	65%	77%	81%	11	5	285	344	0	1	30	26	4	1	235	164	1	0	9	4	5	4	99	187
29 Monte Plata	55	1375	58%	20%	66%	51%	18	15	770	415	0	1	43	130	6	6	123	164	5	0	44	20	242	6	347	70
30 Hato Mayor	42	1050	98%	100%	99%	100%	18	18	430	315	1	1	30	33	6	4	275	208	0	0	16	13	8	6	185	249
31 San Jose de Ocoa	30	750	100%	93%	100%	95%	4	5	104	161	2	0	43	6	1	2	47	41	0	0	6	3	1	24	27	113
32 Santo Domingo	307	7675	46%	23%	50%	44%	161	92	5009	3931	40	16	801	865	78	40	2069	2415	11	5	178	137	25	19	854	851
<b>TOTAL PAIS</b>	<b>2298</b>	<b>57452</b>	<b>70%</b>	<b>56%</b>	<b>71%</b>	<b>71%</b>	<b>966</b>	<b>622</b>	<b>23069</b>	<b>21931</b>	<b>328</b>	<b>197</b>	<b>7792</b>	<b>8474</b>	<b>389</b>	<b>296</b>	<b>389</b>	<b>11589</b>	<b>37</b>	<b>20</b>	<b>770</b>	<b>775</b>	<b>418</b>	<b>183</b>	<b>6661</b>	<b>6145</b>

n.d.= no disponible

**Cobertura de notificación semanal:** Para esta semana notificaron 1, 294 centros de 2,298 esperados para un 56% de cobertura a nivel nacional.

**Oportunidad:** Notificaron 1,182 centros de 2, 298 esperados para un 51% de oportunidad.

La **Conjuntivitis** presentó un ligero aumento  $\geq 25\%$  en centros de salud de las provincias de Elías Piña (90%), Monte Cristi (70%) y San Cristóbal (55%). **Hepatitis vírica aguda** en **Elías Piña** (100%), Valverde (67%), **Santiago** (60%) y **San Cristóbal** (57%). **Enfermedad transmitida por alimentos** en Monte Cristi (91%), San Cristóbal (63%), **Samaná** (61%), Barahona (53%), Duarte (50%) y **Santo Domingo** (DAS III). **La varicela** en San José de Ocoa (96%), Santiago (83%) y San Cristóbal (36%). Las provincias resaltadas en rojo, es por la alarma ante la sospechas de posibles brotes, favor realizar investigación y retroalimentarnos.