

El Boletín Epidemiológico Semanal es el instrumento de difusión oficial que utiliza el MSP para dar a conocer la situación epidemiológica de los eventos sujetos a notificación obligatoria que se vigilan a través del módulo de vigilancia especial y del módulo de alerta temprana.

Enfermedades/eventos de vigilancia individual

- *Cólera
- *Dengue Clásico/Hemorrágico/SSD
- *Difteria
- *Enfermedad Febril Eruptiva
- *Enfermedad Febril Respiratoria (ETI-IRAG)
- *Enfermedad Meningocócica
- *Exposición Rábica/Rabia Humana
- *Malaria
- *Meningitis todas las formas
- *Parálisis Flácida/Poliomielitis
- *Tétanos Neonatal
- *Tétanos otras edades
- *Tosferina
- *Sintomático respiratorio/Tuberculosis
- *Muerte Infantil
- *Muerte Materna

Volumen

Boletín semanal

22

Desde el (26/05/2013) al (01/06/2013)

Dirección

C/ Santo Tomas de Aquino # 1, esq. Correa y Cidron, Zona Universitaria, Distrito Nacional, Rep. Dominicana

Teléfonos:

809-686-9140

809-686-7347

809-686-5337

1-809-200-4091

Fax: 809-689-8395

Email: sespas1@claro.net.do

Web: www.sespasdigepe.gob.do

Contenido

Enfermedades transmitidas por vectores

Enfermedades transmitidas por contacto directo

Enfermedades zoonóticas

Enfermedades prevenibles por vacunas

Influenza y otros virus respiratorios

Mortalidad infantil y materna

Situación Nacional de los Enfermedades Bajo Vigilancia Especial

El dengue continua en zona de epidemia a nivel nacional, hasta la fecha se han reportado 4806 casos de dengue lo que representa un incremento de 374% en comparación al mismo período del 2012. Se han notificado 34 defunciones sospechosas de dengue y 12 se han confirmado por IGM Dengue. El 81% de los casos en las últimas 4 semanas se concentran en Santo Domingo, Santiago, Espaillat, San Cristóbal, Puerto Plata, Distrito Nacional, Monte Cristi, Azua, Sánchez Ramírez, y Hermanas Mirabal.

En las últimas cuatro semanas epidemiológicas el 77%(34/44) los casos sospechosos de cólera reportados proceden de las provincias Santiago, Santo Domingo y San Pedro de Macoris

Se detecta circulación de Influenza A H1N1 en las provincias de La Romana, Azua y Sánchez Ramírez.

En Malaria en esta semana, la provincia Dajabón se encuentra en alerta amarilla. Otras siete provincias incluyendo al Distrito Nacional se encuentran en alerta verde, según las tasas de incidencia de malaria de las últimas cuatro semanas.

Se reportaron 4 casos, (1) de ellos con resultado positivo a rabia animal procedente del Barrio El Tamarindo/Municipio Santo Domingo Este.

Se detecta transmisión activa en las últimas 4 semanas para Leptospirosis en: San Pedro de Macoris, Santiago y Santo Domingo.

Gráfico No. 1 Reporte de enfermedades seleccionadas de notificación obligatoria, República Dominicana. Comparación de 4 semanas previas con datos históricos, últimos cinco años, 01 de Junio 2013.

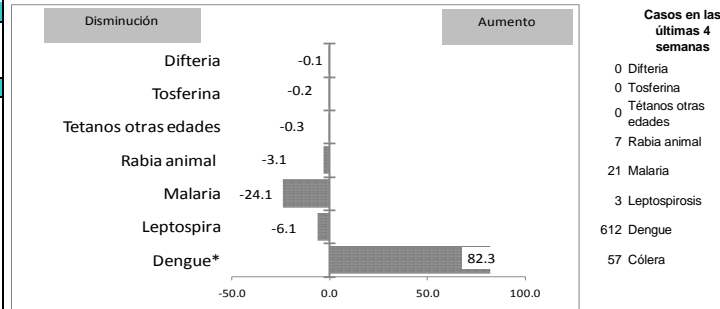

Alerta y Respuesta Rápida

Eventos de importancia nacional: No se reportaron eventos.

Eventos de importancia internacional: OMS: Incremento de la Actividad de Influenza. Con el inicio de la temporada de mayor circulación del virus influenza en el hemisferio sur, varios países están registrando un aumento en las consultas por Enfermedad Tipo Influenza (ETI), así como en las hospitalizaciones asociadas a influenza, situación que es esperada para esta época del año. Ante el inicio de la temporada de influenza estacional en el hemisferio sur, la Organización Panamericana de la Salud/Organización Mundial de la Salud (OPS/OMS) recomienda a los Estados Miembros que aseguren el manejo clínico adecuado de los pacientes, el estricto cumplimiento de las medidas de control de infecciones en los servicios de atención de salud, al mismo tiempo que fortalecen la preparación de los servicios de salud para hacer frente a un potencial aumento del flujo de pacientes y refuerzan la comunicación al público sobre las medidas de prevención.



República Dominicana
Vice ministerio de Salud Colectiva
Dirección General de Epidemiología
Sistema Nacional de Vigilancia Epidemiológica



Red programática: Enfermedades Transmitida por Vectores
Responsable: Centro Nacional de Control de Enfermedades Tropicales
Programas involucrados: Programa de Prevención y Control de Malaria, Dengue y otras Enfermedades Transmitidas por Vectores

Alerta de brote

	Sin casos y/o evidencia de circulación
	Menos de 1 caso/1000 habitantes o circulación de agente demostrada en las últimas cuatro semanas
	1 a 10 casos/1000 habitantes y circulación de agente
	Mas de 10 casos/1000 habitantes y circulación de agente

Tendencia

→ Sin cambios ↑ Aumento ↓ Disminución

PROVINCIA	DENGUE														MALARIA																	
	Número de casos probables				% de casos confirmados				Número de casos de dengue Grave				Número de defunciones		Tasa incidencia		Var. % de tasas	Alerta y tendencia	Número de casos confirmados				Número de defunciones				Tasa incidencia		Var. % de tasas	Alerta y tendencia		
	SE 22		SE 1- 22		SE 16- 22		SE 1- 22		SE 22		SE 1- 22		SE 22	SE 1- 22	SE 1- 22				SE 22	SE 1- 22	SE 22	SE 1- 22	SE 22	SE 1- 22	SE 22	SE 1- 22	SE 22	SE 1- 22				
	2012	2013	2012	2013	2012	2013	2012	2013	2012	2013	2012	2013	2012	2013	2012	2013	2012	2013	2012	2013	2012	2013	2012	2013	2012	2013	2012	2013				
01 Distrito Nacional	6	8	99	474	0%	43%	59%	78%	0	0	5	7	0	0	1	6	20.5	97.0	373%	↓	0	1	3	1	0	0	0	0	0.6	0.2	-67%	↓
02 Azua	1	6	51	143	25%	67%	43%	83%	0	0	4	2	0	0	0	1	48.7	135.2	177%	↓	0	0	46	99	0	0	2	0	43.9	93.6	113%	↑
03 Baoruco	1	0	15	46	**	53%	69%	90%	0	0	3	0	0	0	0	1	30.1	91.1	203%	↓	0	0	14	35	0	0	1	0	28.1	69.3	147%	↑
04 Barahona	2	2	18	147	0%	40%	44%	88%	1	0	2	2	1	0	1	0	20.9	169.1	710%	↓	1	0	11	1	0	0	0	0	12.8	1.2	-91%	↓
05 Dajabón	1	0	2	42	**	27%	0%	100%	0	0	0	0	0	0	0	0	7.0	145.7	1988%	↓	4	2	62	31	0	0	0	0	216.3	107.5	-50%	↓
06 Duarte	2	0	45	177	0%	27%	27%	84%	0	0	1	0	0	0	0	0	35.2	137.7	291%	↓	0	0	4	0	0	0	0	0	3.1	0.0	-100%	↓
07Elias Piña	0	0	0	2	**	**	**	**	0	0	0	0	0	0	0	0	0.0	6.4	**	↓	0	0	15	9	0	0	0	0	48.3	28.8	-40%	↓
08 El Seibo	0	1	4	20	0%	17%	0%	100%	0	0	0	2	0	0	0	0	8.7	43.1	394%	↓	0	0	1	4	0	0	0	0	2.2	8.6	295%	↑
09 Españillat	3	3	33	298	0%	17%	50%	90%	0	0	1	0	0	0	0	0	32.4	291.1	797%	↓	0	0	1	0	0	0	0	0	1.0	0.0	-100%	↓
10 Independencia	1	0	25	13	0%	0%	63%	100%	0	0	0	0	0	0	0	0	104.0	53.3	-49%	↓	1	0	50	36	0	0	2	0	207.9	147.6	-29%	↓
11 La Altagracia	0	0	4	23	**	0%	0%	63%	0	0	0	1	0	0	0	1	3.9	22.2	463%	↓	0	0	8	7	0	0	0	0	7.9	6.7	-14%	↓
12 La Romana	1	0	6	33	**	32%	33%	93%	0	0	0	0	0	0	0	0	5.6	30.5	443%	↓	0	0	8	0	0	0	0	0	7.5	0.0	-100%	↓
13 La Vega	1	1	57	74	**	30%	37%	100%	0	0	1	0	0	0	0	0	30.8	39.6	29%	↓	0	0	3	1	0	0	0	0	1.6	0.5	-67%	↓
14 María Trinidad Sánchez	1	0	13	71	**	25%	45%	69%	0	0	0	0	0	0	0	0	21.5	116.9	444%	↓	0	0	0	0	0	0	0	0	0.0	0.0	**	→
15 Monte Cristi	0	5	10	208	0%	50%	78%	63%	0	0	0	3	0	0	0	2	19.2	395.9	1962%	↓	1	0	5	4	0	0	0	0	9.6	7.6	-21%	↓
16 Pedernales	0	0	3	5	0%	50%	100%	50%	0	0	1	0	0	0	0	0	27.0	44.4	64%	↓	0	0	1	4	0	0	0	0	9.0	35.5	294%	↑
17 Peravia	0	0	13	139	0%	40%	38%	94%	0	0	0	2	0	0	0	1	14.8	155.7	955%	↓	0	0	0	0	0	0	0	0	0.0	0.0	**	→
18 Puerto Plata	1	0	56	238	33%	27%	67%	95%	0	0	2	0	0	0	0	0	39.8	168.1	322%	↓	0	0	0	0	0	0	0	0	0.0	0.0	**	→
19 Hermanas Mirabal	1	6	46	143	0%	18%	24%	75%	0	0	0	1	0	0	0	1	104.8	324.8	210%	↓	0	0	0	0	0	0	0	0	0.0	0.0	**	→
20 Samaná	0	1	2	30	**	75%	100%	93%	0	0	0	2	0	0	0	0	4.7	69.8	1387%	↓	0	0	7	0	0	0	0	0	16.4	0.0	-100%	↓
21 San Cristóbal	2	6	19	185	11%	75%	46%	93%	0	0	1	4	0	0	0	1	6.5	62.6	856%	↓	0	0	0	4	0	0	1	0	0.0	1.4	**	→
22 San Juan	1	0	4	63	0%	50%	0%	75%	0	0	0	1	0	0	0	0	3.9	61.0	1478%	↓	0	0	1	9	0	0	0	0	1.0	8.7	802%	↑
23 San Pedro de Macorís	2	1	33	110	14%	50%	54%	89%	0	0	3	2	0	0	0	2	22.5	74.0	229%	↓	0	0	4	2	0	0	0	0	2.7	1.3	-51%	↓
24 Sánchez Ramírez	0	2	12	128	**	24%	33%	100%	0	0	0	13	0	0	0	0	18.1	192.2	964%	↓	0	0	0	0	0	0	0	0	0.0	0.0	**	→
25 Santiago	6	18	123	742	0%	24%	36%	73%	0	0	6	4	0	0	0	5	27.0	161.0	495%	↓	0	0	2	1	0	0	0	0	0.4	0.2	-51%	↓
26 Santiago. Rodríguez	0	0	1	28	**	29%	100%	100%	0	0	0	1	0	0	0	1	4.3	121.6	2708%	↓	0	0	2	0	0	0	0	0	0.0	8.7	**	→
27 Valverde	9	3	42	132	**	40%	34%	70%	0	1	0	2	0	0	0	0	50.8	157.8	210%	↓	1	0	26	4	0	0	0	0	31.5	4.8	-85%	↓
28 Monseñor Nouel	1	3	26	115	0%	63%	64%	70%	0	0	3	1	0	0	0	1	30.8	134.7	337%	↓	0	0	0	0	0	0	0	0	0.0	0.0	**	→
29 Monte Plata	0	2	10	57	0%	100%	63%	83%	0	0	0	0	0	0	0	0	11.0	61.9	464%	↓	0	0	0	0	0	0	0	0	0.0	0.0	**	→
30 Hato Mayor	0	4	3	57	**	100%	33%	72%	0	1	0	2	0	0	0	0	7.7	146.2	1791%	↓	0	0	2	0	0	0	0	0	5.2	0.0	-100%	↓
31 San José de Ocoa	2	0	8	73	0%	66%	0%	83%	0	0	1	2	0	0	0	2	27.3	248.8	812%	↓	0	0	0	0	0	0	0	0	0.0	0.0	**	→
32 Santo Domingo	17	9	217	790	13%	66%	61%	86%	0	0	16	13	0	1	2	9	22.6	80.8	258%	↓	0	2	10	12	0	0	0	0	1.0	1.2	18%	↑
Extranjera	0	1	1		**	100%	0%	0%	0	0	1	0	0	0	0	0				**	13	0	218	77							**	→
TOTAL PAIS	62	81	1001	4806	7%	81%	48%	82%	1	2	51	67	1	1	4	34	23.3	110.7	374%	↓	21	5	502	343	0	0	4	2	11.7	7.9	-32%	↓

Casos de enf. febriles hemorrágicas			
Enfermedad	2010	2011	2012
Dengue hemorrágico	1110	105	67
Fiebre amarilla	0	0	0
Fiebre de Nilo de Oeste	0	0	0

(**) No casos año previo

Dengue: se notificaron 204 casos de dengue, 81 corresponden a la semana por fecha de inicio de síntomas. En las últimas cuatro semanas de los casos procesados por laboratorio un 7% (7/95) resultado positivo a IGM Dengue. En esta se reporta dos defunciones que corresponden a semanas anteriores. Hasta la fecha se han reportado 4806 casos de dengue lo que representa un incremento de 374% en comparación al mismo período del 2012. Se han notificado 34 defunciones sospechosas de dengue y 12 se han confirmado por IGM Dengue. El 81% de los casos en las últimas 4 semanas se concentran en Santo Domingo, Santiago, Espaillat, San Cristóbal, Puerto Plata, Distrito Nacional, Monte Cristi, Azua, Sánchez Ramírez, y Hermanas Mirabal.

Malaria: en esta semana se presentaron 5 casos nuevos de malaria en el país, todos autóctonos. La provincia Dajabón se encuentra en alerta amarilla. Otras siete provincias incluyendo al Distrito Nacional se encuentran en alerta verde, según las tasas de incidencia de malaria de las últimas cuatro semanas. El total acumulado de 343 casos de este año representa una reducción de la incidencia de 33% comparada con el mismo período del año pasado.



Red Programática: Enfermedades Emergentes y Reemergentes, EER

Responsable: Dirección General de Epidemiología

Programas involucrados: Dirección General de Epidemiología/ Programa Ampliado de Inmunizaciones

PROVINCIA	Meningitis (todas las formas)					Meningitis bacterianas								Enfermedad Meningocócica													
	Episodios		Tasas de incidencia x10.000 hab		Var. % de tasas	Numero de casos probables				Tasa incidencia		Var. % de tasas	Numero de defunciones				Numero de casos probables		Tasa incidencia		Var. % de tasas	Numero de defunciones					
	SE 1- 22		SE 1- 22			SE 22	SE 1- 22	SE 1- 22	SE 1- 22	SE 22	SE 1- 22		SE 22	SE 1- 22	SE 22	SE 1- 22	SE 1- 22	SE 1- 22	SE 22	SE 1- 22		SE 22	SE 1- 22				
	2012	2013	2012	2013	2012	2013	2012	2013	2012	2013	2012	2013	2012	2013	2012	2013	2012	2013	2012	2013	2012	2013					
01 Distrito Nacional	110	94	2.3	1.9	-16%	0	1	4	22	0.8	4.5	443%	0	0	3	1	0	0	0	2	0.0	0.4	**	0	0	0	1
02 Azua	2	19	0.2	1.8	840%	0	1	0	6	0.0	5.7	**	0	0	0	2	0	0	0	0	0.0	0.0	**	0	0	0	0
03 Baoruco	6	7	1.2	1.4	15%	0	0	1	2	2.0	4.0	98%	0	0	0	1	0	0	0	1	0.0	2.0	**	0	0	0	1
04 Barahona	2	10	0.2	1.2	396%	0	0	0	3	0.0	3.5	**	0	0	0	0	0	0	0	0	0.0	0.0	**	0	0	0	0
05 Dajabón	0	0	0.0	0.0	**	0	0	0	3	0.0	10.4	**	0	0	0	2	0	0	0	0	0.0	0.0	**	0	0	0	0
06 Duarte	0	6	0.0	0.5	**	0	0	0	4	0.0	3.1	**	0	0	0	2	0	0	0	0	0.0	0.0	**	0	0	0	0
07 Elías Piña	0	5	0.0	1.6	**	0	0	1	1	3.2	3.2	-1%	0	0	0	0	0	0	0	0	0.0	0.0	**	0	0	0	0
08 El Seibo	2	0	0.4	0.0	-100%	0	0	0	0	0.0	0.0	**	0	0	0	0	0	0	0	0	0.0	0.0	**	0	0	0	0
09 Espaillat	4	0	0.4	0.0	-100%	0	0	4	4	3.9	3.9	-1%	0	0	0	0	0	0	0	0	0.0	0.0	**	0	0	0	0
10 Independencia	0	5	0.0	2.1	**	0	0	0	0	0.0	0.0	**	0	0	0	0	0	0	0	0	0.0	0.0	**	0	0	0	0
11 La Altagracia	2	1	0.2	0.1	-51%	0	0	3	3	3.0	2.9	-2%	0	0	0	0	0	0	0	0	0.0	0.0	**	0	0	0	0
12 La Romana	2	21	0.2	1.9	937%	0	0	2	6	1.9	5.5	196%	0	0	0	2	0	0	0	0	0.0	0.0	**	0	0	0	0
13 La Vega	3	0	0.2	0.0	-100%	0	0	0	3	0.0	1.6	**	0	0	0	0	0	0	0	0	0.0	0.0	**	0	0	0	0
14 María Trinidad Sánchez	1	2	0.2	0.3	99%	0	0	0	3	0.0	4.9	**	0	0	0	0	0	0	0	0	0.0	0.0	**	0	0	0	0
15 Monte Cristi	0	0	0.0	0.0	**	0	0	1	2	1.9	3.8	98%	0	0	0	0	0	0	0	0	0.0	0.0	**	0	0	0	0
16 Pedernales	0	1	0.0	0.9	**	0	0	0	2	0.0	17.8	**	0	0	0	0	0	0	0	0	0.0	0.0	**	0	0	0	0
17 Peravia	0	1	0.0	0.1	**	0	0	1	5	1.1	5.6	393%	0	0	0	0	0	0	0	0	0.0	0.0	**	0	0	0	0
18 Puerto Plata	3	6	0.2	0.4	99%	0	0	1	3	0.7	2.1	198%	0	0	0	1	0	0	0	1	0.0	0.7	**	0	0	0	1
19 Hermanas Mirabal	1	0	0.2	0.0	-100%	0	0	1	1	2.3	2.3	0%	0	0	0	0	0	0	0	0	0.0	0.0	**	0	0	0	0
20 Samaná	0	1	0.0	0.2	**	0	0	0	1	0.0	2.3	**	0	0	0	0	0	0	1	0.0	2.3	**	0	0	0	0	
21 San Cristóbal	0	186	0.0	6.3	**	1	0	2	13	0.7	4.4	538%	1	0	1	0	0	0	1	0	0.3	0.0	-100%	0	0	1	0
22 San Juan	1	2	0.1	0.2	100%	0	0	1	1	1.0	1.0	0%	0	0	0	0	0	1	0	1.0	0.0	-100%	0	0	0	0	
23 San Pedro de Macorís	3	5	0.2	0.3	64%	0	0	5	3	3.4	2.0	-41%	0	0	0	0	0	0	1	0.0	0.7	**	0	0	0	1	
24 Sánchez Ramírez	2	6	0.3	0.9	199%	0	0	1	1	1.5	1.5	0%	0	0	0	0	0	0	0	0.0	0.0	**	0	0	0	0	
25 Santiago	36	31	0.8	0.7	-15%	0	0	3	20	0.7	4.3	558%	0	0	0	3	0	0	1	1	0.2	0.2	-1%	0	0	1	1
26 Santiago Rodríguez	0	0	0.0	0.0	**	0	0	0	0	0.0	0.0	**	0	0	0	0	0	0	1	0.0	4.3	**	0	0	0	0	
27 Valverde	1	1	0.1	0.1	-1%	0	0	0	2	0.0	2.4	**	0	0	0	0	0	0	0	0.0	0.0	**	0	0	0	0	
28 Monseñor Nouel	1	0	0.1	0.0	-100%	0	0	0	4	0.0	4.7	**	0	0	0	1	0	0	0	0	0.0	0.0	**	0	0	0	0
29 Monte Plata	0	0	0.0	0.0	**	0	0	1	3	1.1	3.3	197%	0	0	0	0	0	0	0	0.0	0.0	**	0	0	0	0	
30 Hato Mayor	1	0	0.3	0.0	-100%	0	0	0	1	0.0	2.6	**	0	0	0	0	0	0	0	0.0	0.0	**	0	0	0	0	
31 San Jose de Ocoa	0	1	0.0	0.3	**	0	0	0	1	0.0	3.4	**	0	0	0	0	0	1	0	3.4	0.0	-100%	0	0	0	0	
32 Santo Domingo	32	49	0.3	0.5	51%	1	3	19	52	2.0	5.3	169%	0	0	4	2	0	1	7	1	0.7	0.1	-86%	0	1	3	1
Extranjera	0	0			**	0	0	0	1			**	0	0	0	1	0	0	1	0			**	0	0	0	0
TOTAL PAIS	215	460	0.5	1.1	111%	2	5	51	176	1.2	4.1	241%	1	0	8	18	0	1	12	9	0.3	0.2	-26%	0	1	5	6

Meningitis Bacteriana: se notificaron cinco casos sospechosos, todos correspondientes a la SE22 por fecha de inicio de síntomas; de estos, dos de sexo femenino con edades de 1 mes y 2 años, y los 3 restantes corresponden al sexo masculino con edades de 6 meses, 8 y 11 años. Los casos fueron atendidos en los hospitales: Robert Reid Cabral (4), y Luis E. Aybar (1). uno de los casos fueron investigados por el laboratorio, los resultados están pendientes. Los casos residen en los municipios de Santo Domingo de Guzman (Bo. Maria Auxiliadora), Santo Domingo Este (Las Americas), Los Alcarrizos, Azua.

Enfermedad Meningocócica: se notifica un caso sospechoso correspondiente a la SE22 por fecha de inicio de síntomas, el cual corresponde a un masculino de 5 años, procedente de Los Frailes, Santo Domingo Este, el cual inicio síntomas el 29/05/2013, el cual demandó atención el 01/06/2013 en el Hospital Robert Reid Cabral. Se le tomó pruebas para el laboratorio, Los resultados están pendientes.

(**) No casos año previo



República Dominicana
Vice ministerio de Salud Colectiva



Dirección General de Epidemiología
Sistema Nacional de Vigilancia Epidemiológica

Red Programática: Prevención y control de Zoonosis

Responsable: Centro Antirrábico Nacional \ Dirección General de Epidemiología

Programas involucrados: Centro Antirrábico Nacional \ Dirección General de Epidemiología

PROVINCIA	Rabia													Leptospirosis																	
	Número de casos rabia animal				Tasa incidencia		Var. % de tasas	Alerta y tendencia	Número de personas agredidas por animales*				Var. % de casos	Número de casos rabia humana				Número de casos sospechosos				Número de casos probables				Alerta y tendencia	Número de defunciones				
	SE 22	SE 1-22	2012	2013	SE 1-22	2012			2013	SE 22	SE 1-22	2012		2013	SE 22	SE 1-22	2012	2013	SE 22	SE 1-22	2012	2013	SE 22	SE 1-22	2012		2013	SE 22	SE 1-22	2012	2013
	2012	2013	2012	2013	2012	2013	2012	2013	2012	2013	2012	2013	2012	2013	2012	2013	2012	2013	2012	2013	2012	2013	2012	2013	2012	2013	2012	2013	2012	2013	2012
01 Distrito Nacional	1	0	6	9	0.3	0.5	48%	→	228	105	4400	3611	-18%	0	0	0	0	1	0	47	18	0	0	4	0	**		0	0	0	0
02 Azua	0	0	0	2	0.0	0.5	**	→	6	13	158	328	108%	0	0	0	0	0	0	8	8	0	0	1	0	**		0	0	0	0
03 Baoruco	0	0	1	0	0.5	0.0	-100%	→	4	7	80	169	111%	0	0	0	0	0	0	3	0	0	0	0	0	**		0	0	0	0
04 Barahona	0	0	0	0	0.0	0.0	**	→	5	9	160	206	29%	0	0	0	0	0	0	15	5	0	0	7	1	-600%		0	0	1	0
05 Dajabón	0	0	5	2	4.4	1.7	-60%	→	1	1	21	34	62%	0	0	0	0	0	0	0	1	0	0	0	0	**		0	0	0	0
06 Duarte	0	0	1	0	0.2	0.0	-100%	→	3	2	81	194	140%	0	0	0	0	3	0	41	6	0	0	9	2	-350%		0	0	0	0
07 Elías Piña	0	0	0	1	0.0	0.8	**	→	3	0	61	81	33%	0	0	0	0	0	0	0	0	0	0	0	0	**		0	0	0	0
08 El Seibo	0	0	2	2	1.1	1.1	-1%	→	9	60	110	186	69%	0	0	0	0	0	0	2	2	0	0	0	0	**		0	0	0	0
09 Espailat	0	0	0	0	0.0	0.0	**	→	2	0	64	63	-2%	0	0	0	0	1	0	25	14	1	0	5	6	17%		0	0	0	1
10 Independencia	0	0	0	0	0.0	0.0	**	→	8	2	142	207	46%	0	0	0	0	0	0	0	0	0	0	0	0	**		0	0	0	0
11 La Altagracia	0	0	0	1	0.0	0.2	**	→	1	7	78	129	65%	0	0	0	0	0	0	6	0	0	0	1	0	**		0	0	0	0
12 La Romana	0	0	0	1	0.0	0.2	**	→	5	9	201	333	66%	0	0	0	0	0	0	2	1	0	0	0	0	**		0	0	0	0
13 La Vega	0	0	0	0	0.0	0.0	**	→	19	16	331	460	39%	0	0	0	0	0	0	23	12	0	0	8	2	-300%		0	0	2	0
14 María Trinidad Sánchez	0	0	0	0	0.0	0.0	**	→	1	0	82	93	13%	0	0	0	0	0	0	6	6	0	0	1	2	50%		0	0	0	0
15 Monte Cristi	0	0	0	1	0.0	0.5	**	→	4	5	145	211	46%	0	0	0	0	0	0	3	14	0	0	0	4	100%		0	0	0	0
16 Pedernales	0	0	0	0	0.0	0.0	**	→	1	5	40	69	73%	0	0	0	0	0	0	1	0	0	0	0	0	**		0	0	0	0
17 Peravia	0	0	1	1	0.3	0.3	-1%	→	8	22	314	319	2%	0	0	0	0	0	0	2	2	0	0	1	0	**		0	0	0	0
18 Puerto Plata	0	0	0	2	0.0	0.4	**	→	24	24	444	594	34%	0	0	0	0	0	0	20	12	0	0	6	4	-50%		0	0	3	0
19 Hermanas Mirabal	0	0	0	0	0.0	0.0	**	→	9	8	164	239	46%	0	0	0	0	0	0	19	26	0	0	2	5	60%		0	0	0	2
20 Samaná	0	0	0	0	0.0	0.0	**	→	5	6	113	104	-8%	0	0	0	0	0	0	3	0	0	0	2	0	**		0	0	0	0
21 San Cristóbal	0	0	8	11	0.7	0.9	35%	→	61	67	973	1910	96%	0	0	0	1	1	0	13	7	0	0	3	1	-200%		0	0	0	0
22 San Juan	0	0	0	0	0.0	0.0	**	→	7	6	185	229	24%	0	0	0	0	0	0	5	4	0	0	0	1	100%		0	0	0	0
23 San Pedro de Macorís	0	0	1	1	0.2	0.2	-1%	→	33	48	988	1125	14%	0	0	0	0	2	0	14	4	1	0	3	2	-50%	↓	0	0	0	0
24 Sánchez Ramírez	0	0	0	0	0.0	0.0	**	→	5	10	130	191	47%	0	0	0	0	2	1	10	5	0	0	1	2	50%		0	0	0	1
25 Santiago	0	0	1	6	0.1	0.3	492%	→	45	30	1035	980	-5%	0	0	0	0	1	0	52	30	0	0	12	9	-33%	↓	0	0	1	2
26 Santiago Rodríguez	0	0	1	0	1.1	0.0	-100%	→	1	3	35	71	103%	0	0	0	0	0	0	1	0	0	0	0	0	**		0	0	0	0
27 Valverde	0	0	0	0	0.0	0.0	**	→	6	3	98	165	68%	0	0	0	0	1	0	7	4	0	0	1	1	0%		0	0	0	0
28 Monseñor Nouel	0	0	0	3	0.0	0.9	**	→	9	3	90	130	44%	0	0	0	0	0	1	7	11	0	0	1	4	75%		0	0	1	0
29 Monte Plata	0	0	1	1	0.3	0.3	-1%	→	4	7	268	366	37%	0	0	0	0	0	5	4	0	0	1	1	0%		0	0	0	1	
30 Hato Mayor	0	0	0	1	0.0	0.6	**	→	5	5	121	186	54%	0	0	0	0	0	0	2	1	0	0	1	0	**		0	0	0	0
31 San José de Ocoa	0	0	0	0	0.0	0.0	**	→	8	5	90	112	24%	0	0	0	0	0	1	4	5	0	0	1	1	0%		0	0	0	0
32 Santo Domingo	0	1	23	28	0.6	0.7	20%	→	40	30	1131	1566	38%	0	0	1	0	2	2	65	40	1	0	4	2	-100%	↓	0	0	0	1
Extranjera							**						**													**		0	0	0	0
TOTAL PAIS	1	1	51	73	0.3	0.4	41%		570	518	12333	14661	19%	0	0	1	1	14	5	409	244	3	0	75	50	-50%		0	0	8	8

Alerta de brote

	Sin casos y/o evidencia de circulación
	Menos de 1 caso/1000 habitantes o circulación de agente demostrada en las últimas cuatro semanas
	1 a 10 casos/1000 habitantes y circulación de agente
	Más de 10 casos/1000 habitantes y circulación de agente

Tendencia

→ Sin cambios ↑ Aumento ↓ Disminución

Rabia: en esta semana se reportaron 4 casos, (1) de ellos con resultado positivo a rabia animal procedente del Barrio El Tamarindo/Municipio Santo Domingo Este. El mayor número de casos en las últimas semanas se ha registrado en la provincia Santo Domingo, además de presentar una tendencia al aumento. A la fecha el sistema de vigilancia ha captado 73 casos confirmados de rabia animal.

Leptospirosis: en esta semana se notifican diecisiete casos sospechosos; cinco de estos correspondientes a la SE22 por fecha de inicio de síntomas. Hasta el momento hay 50 casos probables y 8 muertes probables. Los serovales prevalentes en las últimas 4 semanas son: cariocola, Pomona, Ictero. Las provincias con transmisión activa en las últimas 4 semanas son: San Pedro de Macorís, Santiago y Santo Domingo.

(**) No casos año previo



Red programática: Enfermedades Emergentes y Reemergentes, EER

Responsable: Dirección General de Epidemiología (DIGEPI)

Programas involucrados: Programa Ampliado de Inmunización y DIGEPI

Vigilancia de Influenza y otros virus respiratorios

PROVINCIA	Enfermedad febril respiratoria aguda					Vigilancia Centinela							
	Casos		Tasas por 10,000 habitantes		Var, % de tasas	Casos Infección Respiratoria Aguda				defunciones Infección Respiratoria Aguda			
						SE 22		SE 1- 22		SE 22		SE 1- 22	
	2012	2013	2012	2013	2012	2013	2012	2013	2012	2013	2012	2013	
01 Distrito Nacional	131,477	90,773	487.68	332.59	-32%	1	1	90	80	0	0	0	1
02 Azua	32,470	30,439	555.19	515.04	-7%	0	0	18	8	0	0	0	0
03 Baoruco	14,533	12,867	521.56	456.22	-13%	1	1	7	4	0	0	0	0
04 Barahona	27,554	30,037	571.83	618.57	8%	2	0	19	9	0	0	1	0
05 Dajabón	10,936	9,965	682.80	618.63	-9%	0	0	1	5	0	0	0	0
06 Duarte	38,616	47,312	540.25	658.64	22%	0	0	5	4	0	0	0	1
07 Elías Piña	9,475	8,223	546.50	470.56	-14%	0	0	1	1	0	0	0	0
08 El Seibo	19,275	18,118	751.65	698.53	-7%	0	0	1	2	0	0	0	0
09 Espaillat	34,677	14,204	610.30	248.35	-59%	0	0	2	14	0	0	0	0
10 Independencia	17,508	11,771	1303.26	863.96	-34%	0	0	4	0	0	0	0	0
11 La Altagracia	18,726	12,530	329.96	216.02	-35%	0	0	7	5	0	0	0	0
12 La Romana	19,193	15,120	321.51	250.25	-22%	0	0	8	4	0	0	0	0
13 La Vega	63,336	48,114	612.21	460.96	-25%	0	0	3	6	0	0	0	1
14 María Trinidad Sánchez	22,668	20,165	670.61	594.04	-11%	0	0	0	1	0	0	0	0
15 Monte Cristi	24,342	23,085	836.60	786.40	-6%	0	0	1	8	0	0	0	0
16 Pedernales	5,601	5,104	903.10	811.43	-10%	0	0	2	0	0	0	0	0
17 Peravia	34,847	29,629	708.45	594.15	-16%	1	0	26	19	0	0	0	1
18 Puerto Plata	62,693	46,950	798.21	593.66	-26%	0	0	11	12	0	0	0	0
19 Hermanas Mirabal	20,200	18,273	823.53	742.82	-10%	0	0	1	1	0	0	0	0
20 Samaná	8,849	10,110	371.82	421.03	13%	0	0	2	1	0	0	0	1
21 San Cristóbal	68,531	60,760	422.79	368.00	-13%	8	1	103	55	0	0	2	0
22 San Juan	40,273	35,064	696.76	607.91	-13%	0	0	5	3	0	0	0	0
23 San Pedro de Macoris	42,924	37,056	524.08	446.51	-15%	0	0	16	7	0	0	0	2
24 Sánchez Ramírez	29,310	23,401	789.64	629.11	-20%	0	2	4	11	0	0	0	1
25 Santiago	106,121	68,118	417.67	264.64	-37%	2	8	53	150	0	0	1	1
26 Santiago Rodríguez	12,537	6,871	971.88	534.23	-45%		0	0	0	0	0	0	0
27 Valverde	25,183	16,225	545.71	347.28	-36%	1	0	4	7	0	0	0	0
28 Monseñor Nouel	26,888	19,126	570.48	400.96	-30%	0	0	1	1	0	0	0	0
29 Monte Plata	27,514	19,726	540.55	383.17	-29%	0	2	18	2	0	1	0	0
30 Hato Mayor	25,821	18,904	1191.07	867.70	-27%	0	0	5	21	0	0	0	0
31 San José de Ocoa	17,249	12,311	1052.87	751.15	-29%	0	0	2	1	0	0	0	1
32 Santo Domingo	185,265	128,004	344.67	234.31	-32%	9	7	318	160	0	0	1	5
Extranjera						0	0	1	1	0	0	0	0
Total PAIS	1,224,592	948,355	511.19	391.15	-23%	25	22	738	602	0	1	5	15

Número de casos de virus respiratorios por tipo y positividad detectados a través de la vigilancia centinela, hasta la SE - 22, 2013

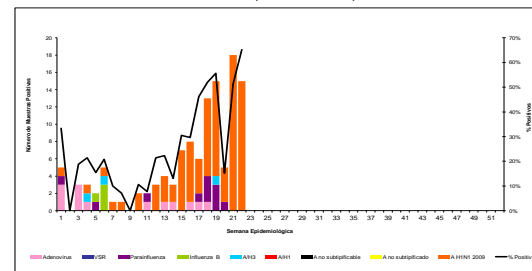

Provincias con circulación de Influenza AH1N1 -2013



En lo que va de año a través de la vigilancia centinela se notificaron 603 casos de Infección Respiratoria Aguda Grave (IRAG), de los cuales 22 iniciaron síntomas en la semana 22. En 15 de 19 casos de IRAG investigados por laboratorio se identificó influenza AH1N1, incluidas dos de tres muertes investigadas. Las dos muertes corresponden a embarazadas de 24 años de edad, una residente en Santo Domingo Este, atendida en el Hospital Maternidad San Lorenzo de Los Minas y otra de Monte Plata que se atendió en el Hospital Luis Eduardo Aybar. En el segundo trimestre del año, periodo en el que ha aumentado la circulación de influenza, se han confirmado ocho defunciones por influenza AH1N1, mientras que en el primer trimestre se confirmó una sola defunción. Entre las ocho defunciones que ocurrieron entre abril y junio cuatro son embarazadas.



Red programática: Enfermedades Emergentes y Reemergentes, EER
Responsable: Dirección General de Epidemiología (DIGEPI)
Programas involucrados: Programa de Salud Ambiental y DIGEPI

Provincia	Enfermedad diarreica aguda										Cólera										Alerta y tendencia	
	Episodios		Tasas de incidencia x10,000 hab		Casos sospechosos				Tasa de incidencia x 100 hab		Var. % de tasas	Número de defunciones				Letalidad *		Número de casos investigados por el laboratorio		% Casos positivos		
	SE 1- 22	2013	SE 1- 22	2013	SE 22	2013	SE 1- 22	2013	SE 1- 22	2013		SE 22	2013	SE 1- 22	2013	SE 1 a la 22-2013	2012 SE- 22	SE 1 a la 22-2013	2012 SE- 22	SE 1 a la 22-2013		2012 SE- 22
	2012	2013	2012	2013	2012	2013	2012	2013	2012	2013		2012	2013	2012	2013	2012	2013	2012	2013	2012		2013
01 Distrito Nacional	45471	31195	942.3	638.5	1	1	217	18	0.0	0.0	-0.9	0	0	2	3	16.7	0.0	15	1	13%	**	↓
02 Azua	4102	4981	391.8	470.9	0	1	20	22	0.0	0.0	0.1	0	0	0	0	0.0	0.0	22	0	43%	**	↓
03 Baoruco	4595	4045	921.3	801.3	0	0	4	320	0.0	0.6	78.0	0	0	0	1	0.3	**	12	0	75%	**	↓
04 Barahona	8126	8953	942.2	1030.1	1	0	26	1	0.0	0.0	-1.0	0	0	0	0	0.0	**	2	0	100%	**	↓
05 Dajabón	2272	1822	792.5	631.9	1	0	1	5	0.0	0.0	4.0	0	0	0	0	0.0	**	2	0	100%	**	↓
06 Duarte	8371	7287	654.3	566.7	3	0	69	8	0.1	0.0	-0.9	0	0	0	2	25.0	**	7	1	0%	**	↓
07 Elias Piña	2529	2091	814.9	668.5	0	0	33	1	0.1	0.0	-1.0	0	0	0	0	0.0	**	1	0	100%	**	↓
08 El Seibo	4399	3797	958.4	817.9	1	0	14	1	0.0	0.0	-0.9	0	0	0	0	0.0	**	1	0	0%	**	↓
09 Espaillat	5768	2368	567.1	231.3	2	0	18	3	0.0	0.0	-0.8	0	0	0	0	0.0	**	2	0	0%	**	↓
10 Independencia	3724	3304	1548.7	1354.8	0	0	13	3	0.1	0.0	-0.8	0	0	0	0	0.0	**	2	0	0%	**	↓
11 La Altagracia	5255	4166	517.3	401.3	0	0	5	87	0.0	0.1	16.0	0	0	1	2	2.3	**	10	0	75%	**	↓
12 La Romana	4521	4754	423.1	439.6	0	0	5	14	0.0	0.0	1.8	0	0	0	0	0.0	**	8	0	71%	**	↓
13 La Vega	10351	8748	559.0	468.2	14	1	62	107	0.0	0.1	0.7	1	0	1	1	0.9	0.0	17	0	20%	**	↓
14 María Trinidad Sánchez	5820	4904	961.9	807.1	0	0	29	3	0.0	**	#¡VALOR!	0	0	1	0	**	**	2	0	**	**	↓
15 Monte Cristi	4540	4692	871.7	893.0	0	0	5	7	0.0	0.0	0.4	0	0	0	0	0.0	**	4	0	33%	**	↓
16 Pedernales	1493	1575	1344.9	1398.9	0	0	4	0	0.0	**	**	0	0	0	0	**	**	0	0	**	**	↓
17 Peravia	5823	4598	661.4	515.1	0	0	5	0	0.0	**	**	0	0	0	0	**	**	0	0	**	**	↓
18 Puerto Plata	8638	7067	614.4	499.2	1	0	51	14	0.0	0.0	-0.7	0	0	2	0	0.0	**	7	0	33%	**	↓
19 Hermanas Mirabal	2756	2327	627.7	528.5	1	0	6	12	0.0	0.0	1.0	0	0	0	0	0.0	**	12	0	8%	**	↓
20 Samaná	1953	2027	458.5	471.6	1	0	5	0	0.0	**	**	0	0	0	0	**	**	0	0	**	**	↓
21 San Cristóbal	16889	16035	582.1	542.6	8	0	57	2	0.0	0.0	-1.0	0	0	0	1	50.0	**	3	1	0%	**	↓
22 San Juan	7136	6945	689.7	663.0	24	0	125	0	0.1	**	**	0	0	0	0	**	**	0	0	**	**	↓
23 San Pedro de Macorís	10671	9218	727.9	620.5	3	2	48	39	0.0	0.0	-0.2	0	0	0	1	2.6	**	43	3	35%	**	↑
24 Sánchez Ramírez	5400	4757	612.8	714.5	2	0	12	6	0.0	0.0	-0.5	0	0	1	0	0.0	**	5	0	0%	**	↓
25 Santiago	16316	13687	402.7	297.1	351	6	1794	216	0.4	0.0	-0.9	0	0	0	12	0	0.0	40	0	4%	**	↑
26 Santiago Rodríguez	1501	1178	650.1	511.7	0	0	8	0	0.0	**	**	0	0	0	0	**	**	0	0	**	**	↓
27 Valverde	4550	2608	550.8	311.9	4	0	10	5	0.0	0.0	-0.5	0	0	0	0	0.0	**	0	0	**	**	↓
28 Monseñor Nouel	4283	4674	507.7	547.4	0	0	28	13	0.0	0.0	-0.5	0	0	0	0	0.0	**	17	4	0%	**	↓
29 Monte Plata	6002	4386	658.8	476.0	0	0	8	1	0.0	0.0	-0.9	0	0	0	0	0.0	**	1	0	100%	**	↓
30 Hato Mayor	5167	4138	1331.6	1061.1	1	0	22	3	0.1	0.0	-0.9	0	0	0	0	0.0	**	3	0	0%	**	↓
31 San José de Ocoa	2666	2585	909.1	881.2	3	0	16	7	0.1	0.0	-0.6	0	0	0	0	0.0	**	7	0	0%	**	↓
32 Santo Domingo	60018	47090	623.8	481.6	24	4	393	98	0.0	0.0	-0.8	1	0	12	8	8.2	0.0	80	0	38%	**	↓
Extranjera																**	**			32%	**	↓
TOTAL PAIS	283.106	231.902	660.2	534.4	446	15	3.113	1.016	0.1	0.0	-0.7	2	0	32	19	1.9	0.0	325	10	32%	**	↓

*Corresponde a la defunciones sospechosas y confirmadas sobre el total de casos sospechosos de cólera por 100

Alerta de brote

No se ha demostrado circulación en las últimas dos semanas
Se ha identificado casos aislados en las últimas dos semanas o brotes de enfermedad diarreica aguda
Dos o más comunidades con casos confirmados aislados
Dos o más casos con vínculo epidemiológico

Tendencia

→ Sin cambios ↑ Aumento ↓ Disminución

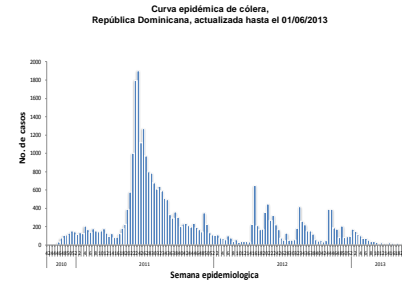

SE 22: En esta semana se notificaron 17 casos sospechosos todos sobrevivientes, de estos a 10 casos se le tomo muestra de heces para investigación V. cholerae cuyos resultados están pendientes. En las últimas cuatro semanas epidemiológicas el 77%(34/44) los casos reportados proceden de las provincias Santiago, Santo Domingo y San Pedro de Macorís.

Al comparar los casos de cólera acumulados hasta SE 20-2013 con el año 2012, para el mismo periodo se observa una disminución de un 70%.

Hasta la fecha los casos sospechosos acumulados desde SE 1-22/2013, son 1036 casos sospechosos, 19 defunciones sospechosas, 325 casos con laboratorio, 22% (72/325) de positividad, 72 casos confirmados y 7 muertes confirmadas.

Casos sospechosos cólera acumulados SE 1-20/2012: 3983 casos sospechosos, 32 defunciones sospechosas, 836 casos analizados por laboratorio, 15% (122/836) casos positivos, 122 casos confirmados y 10 muertes confirmadas.



Red Programática: Prevención y control de la mortalidad y morbilidad materna y de la niñez

Responsable: Dirección General de Epidemiología

Programas involucrados: Dirección General Maternoinfantil

Provincias	Muertes Maternas probables notificadas a la semana por provincia de residencia					Muertes infantiles notificadas a la semana por provincia de residencia				
	2012	2012	2013	Acumulado al mes 2013	Var. % de casos	2012	2012	2013	Acumulado al mes 2013	Var. % de casos
		Semana 1 a	Semana 1 a				Semana 1 a	Semana 1 a		
		22	22	Mayo			22	22	Mayo	
01 Distrito Nacional	16	8	4	0	-50%	292	145	112	11	-23%
02 Azua	5	3	2	0	-33%	66	30	18	1	-40%
03 Bahoruco	4	1	0	0	-100%	17	6	13	1	117%
04 Barahona	3	1	4	0	300%	61	21	35	2	67%
05 Dajabón	2	0	1	0	**	19	8	5	1	-38%
06 Duarte	4	2	2	1	0%	66	27	24	8	-11%
07 Elías Piña	1	1	1	0	0%	15	10	2	1	-80%
08 El Seibo	1	1	0	0	-100%	7	4	2	0	-50%
09 Espaillat	4	0	2	0	**	47	24	15	1	-38%
10 Independencia	3	1	0	0	-100%	11	7	2	0	-71%
11 La Altagracia	5	1	4	0	300%	63	20	25	1	25%
12 La Romana	9	2	2	0	0%	80	21	23	3	10%
13 La Vega	5	2	2	1	0%	107	43	26	2	-40%
14 María Trinidad Sánchez	2	1	2	1	100%	21	8	10	2	25%
15 Monte Cristi	4	2	3	0	50%	53	19	15	1	-21%
16 Pedernales	0	0	0	0	**	7	3	2	1	-33%
17 Peravia	2	1	1	0	0%	47	19	11	1	-42%
18 Puerto Plata	3	1	2	1	100%	99	37	26	3	-30%
19 Hermanas Mirabal	2	1	0	0	-100%	18	8	4	1	-50%
20 Samaná	0	0	0	0	**	22	8	6	1	-25%
21 San Cristóbal	16	7	3	1	-57%	179	75	68	14	-9%
22 San Juan de la Maguana	8	3	0	0	-100%	69	23	12	2	-48%
23 San Pedro de Macorís	5	2	1	0	-50%	107	51	28	6	-45%
24 Sánchez Ramírez	1	1	0	0	-100%	36	14	18	4	29%
25 Santiago	15	2	5	0	150%	382	165	99	14	-40%
26 Santiago Rodríguez	1	0	1	0	**	15	7	5	1	-29%
27 Valverde	6	1	2	0	100%	73	29	14	3	-52%
28 Monseñor Nouel	5	1	1	0	0%	65	26	17	1	-35%
29 Monte Plata	3	1	1	1	0%	60	20	29	3	45%
30 Hato mayor		0	0	0	**	21	11	6	1	-45%
31 San José de Ocoa	2	0	0	0	**	18	8	4	0	-50%
32 Santo Domingo	38	18	15	5	-17%	893	393	314	54	-20%
No reporta provincia de residencia	0	0	0	0	**	277	98	0	0	-100%
Total defunciones residentes	175	65	61	11	-6%	3313	1388	990	145	-29%
Extranjera	0	0	1	0	**	18	10	4	0	-60%
TOTAL PAÍS	175	65	62	11	-5%	3331	1398	994	145	-29%

Mortalidad Materna MM: en semana se notificaron dos (2) casos de muerte materna, una (1) de éstas corresponde a la SE 21. Los hospitales con más casos notificados en el 2013 son: Hospital José María Cabral y Báez (16), Maternidad Nuestra Sra. de la Altagracia (6), Maternidad de Los Mina (5), Hospital Luis E. Aybar (4), Hosp. Juan Pablo Pina (3) Hospital Jaime Mota (3), Hospital General Santiago Rodríguez (2), H. Antonio Musa (2).

Mortalidad Infantil MI: se notificaron 21 casos de muertes en menores de un año. Esto es sólo el 71 % (1398/994) de las muertes que deben ser notificadas, en relación a la misma semana del año 2012. Siete (07) centros notifican 77% de las muertes: Centro M-I San Lorenzo de los Mina 21 % (206), Infantil Robert Reid Cabral 18 % (117), Hosp. Arturo Grullón 12 % (122), José María Cabral y Báez 7 % (72) y Hosp. Jaime Mota 4 % (37), Hosp. Luis Eduardo Aybar 4 % (36). Otros 36 centros notifican el 23 %. La Mat. Ntra. Sra. de La Alt. 11%(109 muertes notificadas al sistema). 69 muertes adicionales que no están en el sistema, las cuales fueron captadas por búsqueda desde la DIGEPI (18% (176 casos)).

Hospital de ocurrencia	Edad	Periodo	Causa	Municipio y provincia de residencia
Hosp. Juan Pablo Pina	20	Puerperio	Síndrome de Weil, Leptospirosis, óbito fetal	Villa Altagracia / San Cristóbal

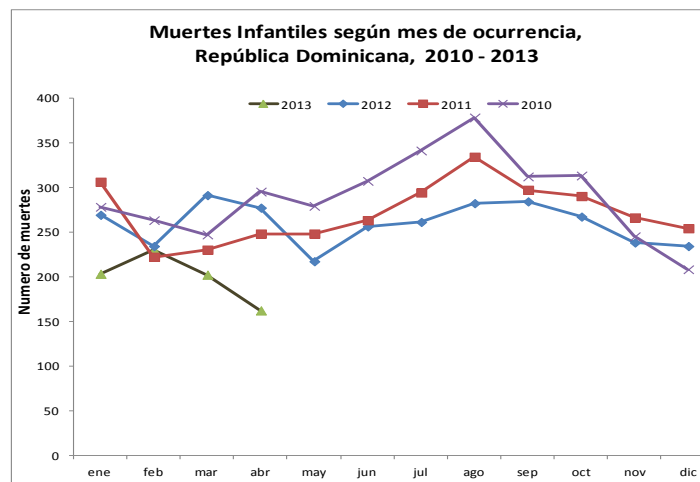
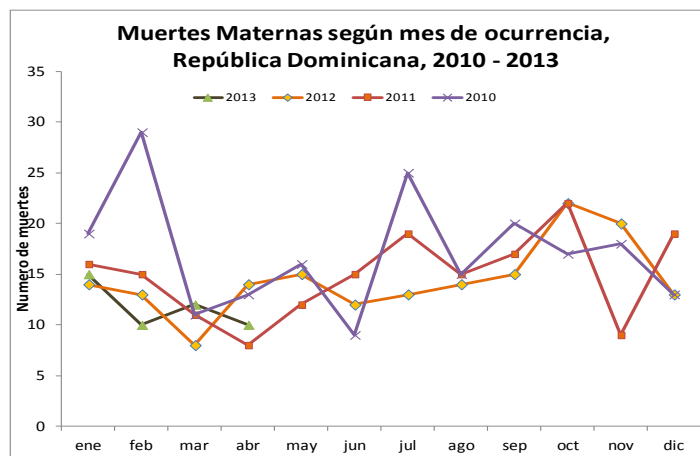



República Dominicana
Vice ministerio de Salud Colectiva
Dirección General de Epidemiología
Sistema Nacional de Vigilancia Epidemiológica



Red programática: Enfermedades Emergentes y Reemergentes, EER
Responsable: Dirección Nacional de Epidemiología
Programas involucrados: Programa Ampliado de Inmunizaciones y Programa de Inocuidad de Agua y Alimentos

Provincia	Cobertura de notificación semanal						Conjuntivitis				Hepatitis viral aguda				Enfermedad Transmitida por Alimentos				Parotiditis				Varicela			
	Notificaciones esperadas		SE 22		SE 1- 22		SE 22		SE 1- 22		SE 22		SE 1- 22		SE 22		SE 1- 22		SE 22		SE 1- 22		SE 22		SE 1- 22	
	SE 22	SE 1-22	2012	2013	2012	2013	2012	2013	2012	2013	2012	2013	2012	2013	2012	2013	2012	2013	2012	2013	2012	2013	2012	2013	2012	2013
01 Distrito Nacional	347	7634	47%	28%	47%	41%	145	74	3687	3268	320	78	4823	1588	63	51	1346	1588	1	2	123	124	29	39	936	1052
02 Azua	57	1254	84%	86%	83%	90%	31	28	549	757	0	0	12	71	9	1	50	71	0	0	12	22	5	8	163	279
03 Baoruco	38	836	71%	13%	66%	56%	3	1	189	258	0	17	12	105	10	4	160	105	0	0	8	8	10	1	102	135
04 Barahona	60	1320	88%	75%	88%	93%	24	22	401	616	1	5	14	268	5	10	180	268	0	1	14	16	8	1	237	202
05 Dajabón	34	748	59%	59%	64%	59%	7	8	189	221	1	0	12	140	4	2	107	140	0	0	3	6	0	1	148	18
06 Duarte	103	2267	65%	62%	66%	77%	8	13	299	362	0	1	31	328	8	12	275	328	1	1	5	20	5	9	167	121
07 Elías Piña	30	660	70%	40%	73%	67%	12	3	184	221	0	2	10	83	4	4	68	83	3	0	10	3	1	0	98	12
08 El Seibo	28	616	100%	100%	100%	100%	9	10	227	231	1	0	40	152	4	5	152	152	0	0	4	6	5	1	90	41
09 Espaillat	45	990	93%	84%	92%	97%	24	1	227	105	2	0	95	140	19	0	383	140	1	0	9	5	1	0	22	35
10 Independencia	34	748	79%	50%	81%	74%	15	4	226	267	0	4	7	158	1	5	74	158	0	0	13	20	0	1	233	36
11 La Altagracia	79	1738	71%	71%	94%	77%	12	13	450	353	1	0	16	127	2	3	392	127	2	0	9	3	8	2	77	82
12 La Romana	38	836	100%	87%	82%	95%	17	4	318	202	6	0	60	270	7	3	165	270	0	0	5	7	3	4	54	53
13 La Vega	97	2134	72%	55%	67%	73%	53	44	881	675	4	1	73	376	17	10	217	376	0	0	16	11	8	1	352	38
14 María Trinidad Sánchez	38	836	87%	37%	86%	83%	9	5	210	223	2	3	12	354	10	6	269	354	0	1	2	23	2	3	46	61
15 Monte Cristi	45	990	71%	87%	78%	89%	9	25	339	505	2	2	27	200	4	16	137	200	1	1	14	9	1	2	70	43
16 Pedernales	16	352	50%	56%	56%	51%	4	2	85	111	1	0	5	62	6	4	71	62	0	2	3	4	2	2	16	23
17 Peravia	48	1056	85%	88%	90%	94%	6	7	290	246	1	1	22	157	10	6	94	157	0	0	15	7	4	2	176	224
18 Puerto Plata	70	1540	90%	91%	89%	94%	24	14	524	543	1	1	49	375	25	10	497	375	4	0	41	22	5	7	98	151
19 Hermanas Mirabal	33	726	97%	91%	99%	93%	11	2	170	175	1	0	17	101	6	5	121	101	0	0	2	5	6	0	71	48
20 Samaná	36	792	83%	83%	84%	90%	10	7	125	191	0	0	6	410	14	14	289	410	0	0	0	3	3	1	62	44
21 San Cristóbal	113	2486	58%	84%	61%	90%	33	81	889	1770	2	11	117	670	12	40	444	670	1	2	31	100	5	15	178	361
22 San Juan	77	1694	97%	95%	90%	94%	37	17	453	543	4	1	97	129	4	0	62	129	0	1	14	22	6	8	246	290
23 San Pedro de Macorís	76	1651	93%	95%	84%	94%	31	38	697	639	5	3	68	224	11	29	309	224	3	0	30	17	19	4	475	146
24 Sánchez Ramírez	48	1056	75%	96%	76%	94%	12	10	361	281	1	4	87	105	6	1	53	105	0	0	10	6	4	2	72	202
25 Santiago	140	3080	76%	49%	76%	66%	87	46	1863	1382	3	5	177	579	28	9	648	579	2	1	41	35	5	12	320	341
26 Santiago. Rodríguez	29	638	90%	79%	89%	70%	7	5	85	92	0	0	6	62	1	2	57	62	1	0	5	4	6	0	158	35
27 Valverde	52	1144	71%	44%	79%	63%	14	11	301	328	2	0	26	143	5	4	105	143	0	0	14	20	4	4	88	131
28 Monseñor Nouel	48	1056	71%	69%	77%	81%	9	13	244	318	2	1	25	160	7	1	220	160	3	0	8	4	2	0	83	175
29 Monte Plata	55	1210	64%	35%	67%	48%	29	8	690	336	8	1	36	131	0	4	100	131	1	0	37	20	6	2	90	56
30 Hato Mayor	42	924	100%	95%	99%	100%	7	14	369	275	2	0	26	180	5	3	251	180	1	2	15	13	11	6	160	236
31 San Jose de Ocoa	30	660	100%	83%	100%	96%	6	2	92	149	2	0	40	103	1	0	44	103	2	0	6	3	1	6	25	554
32 Santo Domingo	309	6798	48%	27%	50%	43%	187	78	4554	3366	59	16	681	2142	79	40	1831	2142	5	2	148	122	38	30	779	748
TOTAL PAIS	2295	50470	70%	59%	71%	70%	892	610	20168	19009	434	157	6729	10093	387	304	387	10093	32	16	667	690	213	174	5892	5973

n.d.= no disponible

Cobertura de notificación semanal: para esta semana notificaron 1, 348 centros de 2, 295 esperados para un 59% de cobertura a nivel nacional. La provincia con la cobertura más baja es Baoruco con un 13%. 15 provincias notificaron por encima del 80% (cobertura mínima esperada)

Oportunidad: notificaron 1, 121 centros de 2, 295 esperados para un 49% de cobertura a nivel nacional. La provincia sin cobertura fue Sánchez Ramírez. 11 provincias notificaron por encima del 80% (cobertura mínima esperada).

La Conjuntivitis presentó un ligero aumento $\geq 25\%$ en centros de salud de las provincias de Monte Cristi (64%), San Cristóbal (59%), Hato Mayor (50%), Duarte (38%) y Monseñor Nouel (31%); **Hepatitis Virica Aguda** en Baoruco e Independencia (100%), San Cristóbal (82%), Barahona (80%), Sánchez Ramírez (75%) y Santiago (40%) y María T. Sánchez (33%); **Enfermedad Transmitida por Alimentos** en Independencia (80%), Monte Cristi (75%), San Cristóbal (70%), San Pedro de Macorís (62%), Barahona (50%), Duarte y La Altagracia (33%) y **La Varicela** en San José de Ocoa (83%), San Cristóbal (67%), Santiago (58%) y el Distrito Nacional (26%). Las provincias resaltadas en rojo, es por la alerta ante la sospechas de posibles brotes, favor validar los datos y retroalimentarnos.