

El Boletín Epidemiológico Semanal es el instrumento de difusión oficial que utiliza la MSP para dar a conocer la situación epidemiológica de los eventos sujetos a notificación obligatoria que se vigilan a través del módulo de vigilancia especial y del módulo de alerta temprana.

**Enfermedades/eventos de vigilancia individual**

- \*Cólera
- \*Dengue Clásico/Hemorrágico/SSD
- \* Difteria
- \*Enfermedad Febril Eruptiva
- \*Enfermedad Febril Respiratoria (ET-HRAG)
- \*Enfermedad Meningocócica
- \*Exposición Rábil/Rabia Humana
- \* Malaria
- \*Meningitis todas las formas
- \*Parálisis Fláccida/Poliomielitis
- \*Tétanos Neonatal
- \*Tétanos otras edades
- \*Tosferina
- \*Sintomático respiratorio/Tuberculosis
- \*Muerte Infantil
- \*Muerte Materna

**Situación Nacional de los Enfermedades Bajo Vigilancia Especial**

El análisis de la tendencia de las enfermedades de notificación obligatoria (leptosira, malaria, difteria, tétanos, tosferina) se encuentran bajo control en comparación con los últimos 5 años anteriores, excepto el dengue el cual se encuentra en aumento presentando una disminución con respecto a su comportamiento en las últimas 6 semanas.

En cuanto a los casos sospechosos de cólera; las provincias que presentan alarmas Verde son: Distrito Nacional, Duarte, La Romana, La Vega, Monte Cristi, San Pedro de Macorís, Santiago, Valverde, Monte Plata, Azua y Santo Domingo. Amarilla: Baoruco.

El dengue continúa en zona de epidemia a nivel nacional, manteniendo su tendencia a la disminución en las últimas doce semanas. El 60% de los casos en las últimas 4 semanas se concentran en Santo Domingo, Santiago, Distrito Nacional, Espaillat, Hermanas Mirabal, Barahona y Monte Cristi.

La Malaria en esta semana la Provincia Independencia en alerta amarilla. Bahoruco, San Cristóbal y Valverde en alerta verde.

En cuanto a la leptospirosis, las provincias con transmisión activa en las últimas 4 semanas son: Hermanas Mirabal, San Pedro de Macorís, Santiago, Monseñor Nouel y Santo Domingo.

Continúa la notificación de casos positivos de rabia animal. Hay un aumento en la alerta en base a la detección de circulación del virus rabico. Se encuentran en alerta: amarilla para las provincias del Distrito Nacional, Puerto Plata, San Cristóbal, Monseñor Nouel, El Seibo, verde; Azua, Dajabón, Elías Piña, Monte Cristi, Hato Mayor.

**Gráfico No. 1** Reporte de enfermedades seleccionadas de notificación obligatoria, República Dominicana. Comparación de 4 semanas previas con datos históricos, últimos cinco años, 30 de Marzo 2013.

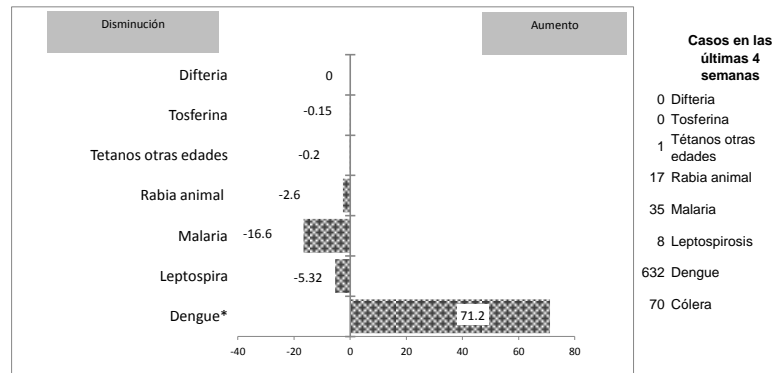

**Alerta y Respuesta Rápida**

**Eventos de importancia nacional:** No se reportaron eventos.

**Eventos de importancia internacional:** No se reportaron eventos.

**Volumen**

Boletín semanal

13

Desde el (24/03/2013) al (30/03/2013)

**Dirección**

C/ Santo Tomas de Aquino # 1, esq. Correa y Cidrón, Zona Universitaria, Distrito Nacional, Rep. Dominicana

**Teléfonos:**

809-686-9140

809-686-7347

809- 686-5337

1-809-200-4091

Fax: 809-689-8395

Email: sespas1@claro.net.do

Web: www.sespasdigepe.gob.do

**Contenido**

Enfermedades transmitidas por vectores

Enfermedades transmitidas por contacto directo

Enfermedades zoonóticas

Enfermedades prevenibles por vacunas

Influenza y otros virus respiratorios

Mortalidad infantil y materna







**República Dominicana**  
**Vice ministerio de Salud Colectiva**  
**Dirección General de Epidemiología**  
**Sistema Nacional de Vigilancia Epidemiológica**



**Red Programática:** Enfermedades Emergentes y Reemergentes, EER

**Responsable:** Dirección General de Epidemiología

**Programas involucrados:** Dirección General de Epidemiología/ Programa Ampliado de Inmunizaciones

PROVINCIA	Meningitis (todas las formas)					Meningitis bacterianas								Enfermedad Meningocócica													
	Episodios		Tasas de incidencia x10.000 hab		Var. % de tasas	Numero de casos probables				Tasa incidencia	Var. % de tasas	Numero de defunciones				Numero de casos probables		Tasa incidencia		Var. % de tasas	Numero de defunciones						
	SE 1- 13		SE 1- 13			SE 13	SE 1- 13	SE 1- 13	SE 1- 13			SE 13	SE 1- 13	SE 13	SE 1- 13	SE 13	SE 1- 13	SE 1- 13	SE 13		SE 1- 13						
	2012	2013	2012	2013	2012	2013	2012	2013	2012	2013	2012	2013	2012	2013	2012	2013	2012	2013	2012	2013	2012	2013					
01 Distrito Nacional	46	49	1.6	1.7	5%	0	1	0	4	0.0	1.4	**	0	0	0	0	0	0	0	1	0.0	0.3	**	0	0	0	0
02 Azua	1	0	0.2	0.0	-100%	0	0	0	1	0.0	1.6	**	0	0	0	1	0	0	0	0	0.0	0.0	**	0	0	0	0
03 Baoruco	3	2	1.0	0.7	-34%	0	0	1	1	3.4	3.4	-1%	0	0	0	0	0	0	1	0.0	3.4	**	0	0	0	1	
04 Barahona	2	6	0.4	1.2	198%	0	0	0	0	0.0	0.0	**	0	0	0	0	0	0	0	0.0	0.0	**	0	0	0	0	
05 Dajabón	0	0	0.0	0.0	**	0	0	0	1	0.0	5.9	**	0	0	0	1	0	0	0	0	0.0	0.0	**	0	0	0	0
06 Duarte	0	6	0.0	0.8	**	0	0	0	3	0.0	3.9	**	0	0	0	2	0	0	0	0	0.0	0.0	**	0	0	0	0
07 Elías Piña	0	3	0.0	1.6	**	0	0	0	1	0.0	5.4	**	0	0	0	0	0	0	0	0.0	0.0	**	0	0	0	0	
08 El Seibo	2	0	0.7	0.0	-100%	0	0	0	0	0.0	0.0	**	0	0	0	0	0	0	0	0.0	0.0	**	0	0	0	0	
09 Espaillat	3	0	0.5	0.0	-100%	0	0	3	3	5.0	5.0	-1%	0	0	0	0	0	0	0	0.0	0.0	**	0	0	0	0	
10 Independencia	0	5	0.0	3.5	**	0	0	0	0	0.0	0.0	**	0	0	0	0	0	0	0	0.0	0.0	**	0	0	0	0	
11 La Altagracia	2	0	0.3	0.0	-100%	0	0	2	2	3.3	3.3	-2%	0	0	0	0	0	0	0	0.0	0.0	**	0	0	0	0	
12 La Romana	1	20	0.2	3.1	1876%	0	0	2	1	3.2	1.6	-51%	0	0	0	0	0	0	0	0.0	0.0	**	0	0	0	0	
13 La Vega	0	0	0.0	0.0	**	0	0	0	1	0.0	0.9	**	0	0	0	0	0	0	0	0.0	0.0	**	0	0	0	0	
14 María Trinidad Sánchez	1	0	0.3	0.0	-100%	0	0	0	3	0.0	8.4	**	0	0	0	0	0	0	0	0.0	0.0	**	0	0	0	0	
15 Monte Cristi	0	0	0.0	0.0	**	0	0	1	2	3.2	6.4	98%	0	0	0	0	0	0	0	0.0	0.0	**	0	0	0	0	
16 Pedernales	0	1	0.0	1.5	**	0	0	0	2	0.0	30.1	**	0	0	0	0	0	0	0	0.0	0.0	**	0	0	0	0	
17 Peravia	0	0	0.0	0.0	**	0	0	0	4	0.0	7.6	**	0	0	0	0	0	0	0	0.0	0.0	**	0	0	0	0	
18 Puerto Plata	2	0	0.2	0.0	-100%	0	0	0	2	0.0	2.4	**	0	0	0	0	0	0	1	0.0	1.2	**	0	0	0	1	
19 Hermanas Mirabal	0	0	0.0	0.0	**	0	0	0	0	0.0	0.0	**	0	0	0	0	0	0	0	0.0	0.0	**	0	0	0	0	
20 Samaná	0	1	0.0	0.4	**	0	0	0	1	0.0	3.9	**	0	0	0	0	0	0	0	0.0	0.0	**	0	0	0	0	
21 San Cristóbal	0	9	0.0	0.5	**	0	0	0	6	0.0	3.4	**	0	0	0	0	0	0	0	0.0	0.0	**	0	0	0	0	
22 San Juan	0	1	0.0	0.2	**	0	0	0	0	0.0	0.0	**	0	0	0	0	0	1	0	1.6	0.0	-100%	0	0	0	0	
23 San Pedro de Macorís	0	5	0.0	0.6	**	1	0	4	2	4.6	2.3	-51%	0	0	0	0	0	1	0	1	0.0	1.1	**	0	1	0	1
24 Sánchez Ramírez	0	2	0.0	0.5	**	0	0	0	0	0.0	0.0	**	0	0	0	0	0	0	0	0.0	0.0	**	0	0	0	0	
25 Santiago	23	21	0.9	0.8	-10%	0	2	2	13	0.7	4.8	542%	0	1	0	1	0	0	0	1	0.0	0.4	**	0	0	0	0
26 Santiago Rodríguez	0	0	0.0	0.0	**	0	0	0	0	0.0	0.0	**	0	0	0	0	0	0	1	0.0	7.4	**	0	1	0	1	
27 Valverde	0	1	0.0	0.2	**	0	0	0	2	0.0	4.0	**	0	0	0	0	0	0	0	0.0	0.0	**	0	0	0	0	
28 Monseñor Nouel	0	0	0.0	0.0	**	0	0	0	4	0.0	7.9	**	0	0	0	1	0	0	0	0.0	0.0	**	0	0	0	0	
29 Monte Plata	0	0	0.0	0.0	**	0	0	1	3	1.9	5.5	197%	0	0	0	0	0	0	0	0.0	0.0	**	0	0	0	0	
30 Hato Mayor	1	0	0.4	0.0	-100%	0	0	0	0	0.0	0.0	**	0	0	0	0	0	0	0	0.0	0.0	**	0	0	0	0	
31 San Jose de Ocoa	0	1	0.0	0.6	**	0	0	0	1	0.0	5.8	**	0	0	0	0	0	0	0	0.0	0.0	**	0	0	0	0	
32 Santo Domingo	9	16	0.2	0.3	75%	1	0	5	30	0.9	5.2	490%	0	0	0	2	0	0	6	0	1.1	0.0	-100%	0	0	2	0
Extranjera	0	0			**	0	0	0	1			**	0	0	0	1	0	0	0			**	0	0	0	0	
<b>TOTAL PAIS</b>	<b>96</b>	<b>149</b>	<b>0.4</b>	<b>0.6</b>	<b>53%</b>	<b>2</b>	<b>3</b>	<b>21</b>	<b>94</b>	<b>0.8</b>	<b>3.7</b>	<b>342%</b>	<b>0</b>	<b>1</b>	<b>0</b>	<b>9</b>	<b>0</b>	<b>1</b>	<b>7</b>	<b>6</b>	<b>0.3</b>	<b>0.2</b>	<b>-15%</b>	<b>0</b>	<b>2</b>	<b>2</b>	<b>4</b>

**Meningitis Bacteriana:** se notificaron tres casos sospechosos, todos correspondientes a la SE13 por fecha de inicio de síntomas; de sexo masculino con edades de 7 días, 5 y 6 años respectivamente . Atendieron los casos los Hospitales Plaza de la Salud (1) y Dr. Arturo Grullón (2). uno de los casos fue investigado por laboratorio, el resultado está pendientes, los casos residen Santo Domingo de Guzman, Tamboril y Santiago.

**Enfermedad Meningocócica:** se reporta dos casos sospechosos, correspondientes uno a la SE12 y otro a la SE13 por fecha de inicio de síntomas, ambos fallecidos en la SE13, corresponden a uno es masculino de 45 años y otro femenino de 11 años. Atendieron los casos los hospitales Robert Reid Cabral (1) y José María Cabral y Baez (1). Uno de los casos fue investigado por laboratorio, resultando con un Diplococo gram (-). Los casos residen en Guayacanes y San Ignacio de Sabaneta.

(\*\*) No casos año previo







Red programática: Enfermedades Emergentes y Reemergentes, EER

Responsable: Dirección General de Epidemiología (DIGEPI)

Programas involucrados: Programa Ampliado de Inmunización y DIGEPI

Vigilancia de Influenza y otros virus respiratorios

PROVINCIA	Enfermedad febril respiratoria aguda					Vigilancia Centinela							
	Casos		Tasas por 10,000 habitantes		Var. % de tasas	Número de casos de IRAG				Número de defunciones IRAG			
						SE 13		SE 1- 13		SE 13		SE 1- 13	
	2012	2013	2012	2013	2012	2013	2012	2013	2012	2013	2012	2013	
01 Distrito Nacional	77,055	48,721	168.89	105.48	-38%	9	1	78	30	0	0	0	0
02 Azua	18,421	17,999	186.12	179.96	-3%	1	0	15	2	0	0	0	0
03 Baoruco	8,726	6,745	185.05	141.32	-24%	1	0	3	2	0	0	0	0
04 Barahona	16,642	18,312	204.09	222.84	9%	1	0	6	2	0	0	0	0
05 Dajabón	6,244	5,285	230.37	193.87	-16%	0	0	0	2	0	0	0	0
06 Duarte	22,117	28,280	182.84	232.64	27%	0	0	2	0	0	0	0	0
07Elias Piña	5,397	4,442	183.94	150.20	-18%	0	0	1	0	0	0	0	0
08 El Seibo	10,803	9,306	248.94	212.01	-15%	0	0	1	3	0	0	0	0
09 Espaillat	19,808	12,830	206.00	132.56	-36%	0	1	24	1	0	0	0	0
10 Independencia	9,826	7,376	432.21	319.91	-26%	1	0	4	1	0	0	0	0
11 La Altagracia	10,031	7,340	104.44	74.77	-28%	0	0	2	3	0	0	0	0
12 La Romana	9,250	9,401	91.56	91.94	0%	2	0	4	3	0	0	0	0
13 La Vega	35,903	28,385	205.07	160.69	-22%	0	0	1	3	0	0	0	0
14 María Trinidad Sánchez	12,579	11,732	219.90	204.23	-7%	0	0	0	2	0	0	0	0
15 Monte Cristi	13,962	14,468	283.55	291.23	3%	0	0	1	1	0	0	0	0
16 Pedernales	3,259	2,561	310.51	240.59	-23%	1	0	2	0	0	0	0	0
17 Peravia	21,023	17,026	252.56	201.75	-20%	3	0	20	9	0	0	0	0
18 Puerto Plata	32,664	28,826	245.75	215.38	-12%	0	0	7	6	0	0	0	1
19 Hermanas Mirabal	11,052	10,719	266.25	257.48	-3%	0	0	1	0	0	0	0	0
20 Samaná	5,363	5,812	133.16	143.02	7%	0	0	5	0	0	0	0	0
21 San Cristóbal	40,737	31,697	148.51	113.44	-24%	5	1	54	22	0	0	0	0
22 San Juan	21,726	21,177	222.11	216.95	-2%	0	0	3	1	0	0	0	0
23 San Pedro de Macorís	24,681	21,614	178.07	153.90	-14%	5	0	45	3	0	0	0	0
24 Sánchez Ramírez	16,095	13,725	256.23	218.03	-15%	1	0	2	3	0	0	0	0
25 Santiago	56,375	43,849	131.11	100.66	-23%	10	4	85	70	0	0	1	0
26 Santiago Rodríguez	6,644	4,019	304.35	184.65	-39%	0	0	0	0	0	0	0	0
27 Valverde	14,856	9,332	190.23	118.03	-38%	0	0	3	4	0	0	0	0
28 Monseñor Nouel	14,948	10,740	187.41	133.04	-29%	0	0	1	4	0	0	0	0
29 Monte Plata	15,851	11,509	184.02	132.10	-28%	0	0	12	7	0	0	0	0
30 Hato Mayor	14,514	11,910	395.61	323.03	-18%	0	0	3	0	0	0	0	0
31 San José de Ocoa	8,456	6,914	305.00	249.28	-18%	0	0	2	0	0	0	0	0
32 Santo Domingo	102,067	66,620	112.21	72.06	-36%	24	1	216	64	0	0	0	3
<b>Total PAIS</b>	<b>687075</b>	<b>548672</b>	<b>169.48</b>	<b>133.72</b>	<b>-21%</b>	<b>64</b>	<b>8</b>	<b>603</b>	<b>248</b>	<b>0</b>	<b>0</b>	<b>1</b>	<b>4</b>

Número de casos de virus respiratorios por tipo y de infección respiratoria aguda grave detectados a través de la vigilancia centinela, SE 01-13 2013

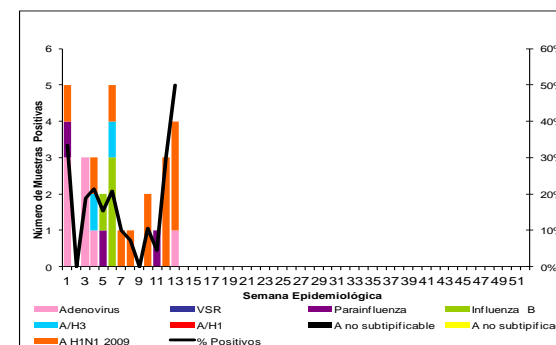

IRA: Se notificaron 9 (1 extranjero) casos de Infección Respiratoria Aguda Grave (IRAG), se analizaron por laboratorio 09 muestras, se identifica circulación de Influenza A H1N1 (Pdm 2009) en el Distrito Nacional y Santo Domingo y Adenovirus en el Distrito Nacional.



MINISTERIO DE SALUD PÚBLICA

República Dominicana  
Vice ministerio de Salud Colectiva  
Dirección General de Epidemiología



Sistema Nacional de Vigilancia Epidemiológica

Red programática: Enfermedades Emergentes y Reemergentes, EER  
Responsible: Dirección General de Epidemiología (DIGEPI)  
Programas involucrados: Programa de Salud Ambiental y DIGEPI

Provincia	Enfermedad diarreica aguda										Cólera										Alerta y tendencia			
	Episodios		Tasas de incidencia x10,000 hab		Casos sospechosos				Tasa de Incidencia x 100 hab		Var. % de tasas	Número de defunciones				Letalidad *		Número de casos investigados por el laboratorio		% Casos positivos				
	SE 1-	13	SE 1-	13	SE 13	SE 1-	13	SE 1-	13	SE 1-		13	SE 1-	13	SE 1-	13	SE 1 a la 13-2013	2013 SE-	SE 1 a la 13-2013	2013 SE-		SE 1 a la 13-2013	2013 SE-	
	2012	2013	2012	2013	2012	2013	2012	2013	2012	2013		2012	2013	2012	2013	2012	2013	2012	2013	2012		2013	2012	2013
01 Distrito Nacional	28105	18932	985.6	655.8	1	1	196	12	0.1	0.0	-0.9	0	0	2	1	8.3	0.0	12	1	13%	**	↓		
02 Azua	2224	3368	359.5	538.8	2	0	4	21	0.0	0.0	4.2	0	0	0	0	0.0	**	21	0	55%	**	↓		
03 Baoruco	2611	2303	885.9	772.0	1	0	1	312	0.0	1.0	307.3	0	0	0	1	0.3	**	310	0	75%	**	↓		
04 Barahona	4961	5081	973.4	989.3	2	0	18	0	0.0	0.0	-1.0	0	0	0	0	**	**	0	0	**	**	**	**	
05 Dajabón	1196	794	706.0	466.0	0	0	0	5	0.0	0.0	**	0	0	0	0	0.0	**	5	0	50%	**	**	**	
06 Duarte	4892	4617	647.1	607.7	1	0	41	8	0.1	0.0	-0.8	0	0	0	2	25.0	**	8	0	40%	**	↓	↓	
07Elias Piña	1323	1060	721.5	573.5	0	0	14	1	0.1	0.0	-0.9	0	0	0	0	0.0	**	1	0	100%	**	**	**	
08 El Seibo	3084	2265	1137.0	825.6	1	0	3	1	0.0	0.0	-0.7	0	0	0	0	0.0	**	1	0	0%	**	**	**	
09 Espaillat	3325	1982	553.3	327.6	0	0	5	1	0.0	0.0	-0.8	0	0	0	0	0.0	**	1	0	**	**	**	**	
10 Independencia	2038	2036	1434.3	1412.9	0	0	7	1	0.0	0.0	-0.9	0	0	0	0	0.0	**	1	0	**	**	**	**	
11 La Altagracia	2909	2369	484.6	386.1	0	0	5	87	0.0	0.1	16.0	0	0	1	2	2.3	**	54	0	60%	**	**	**	
12 La Romana	2492	2791	394.7	436.7	0	0	1	10	0.0	0.0	8.9	0	0	0	0	0.0	**	10	0	63%	**	↓	↓	
13 La Vega	5616	5143	513.2	465.8	1	0	14	104	0.0	0.1	6.4	0	0	0	1	1.0	**	96	0	14%	**	**	**	
14 María Trinidad Sánchez	3285	2912	918.8	811.1	0	0	27	0	0.1	0.0	-1.0	0	0	1	0	**	**	0	0	**	**	**	**	
15 Monte Cristi	2773	2703	901.1	870.6	1	0	1	7	0.0	0.0	5.9	0	0	0	0	0.0	**	7	0	25%	**	↓	↓	
16 Pedernales	621	819	946.7	1231.0	0	0	0	0	0.0	0.0	**	0	0	0	0	**	**	0	0	**	**	**	**	
17 Peravia	3563	2940	684.9	557.4	0	0	3	0	0.0	0.0	-1.0	0	0	0	0	**	**	0	0	**	**	**	**	
18 Puerto Plata	5067	4634	609.9	554.0	1	0	30	9	0.0	0.0	-0.7	1	0	1	0	0.0	**	9	0	0%	**	**	**	
19 Hermanas Mirabal	1584	1433	610.6	550.8	1	0	4	7	0.0	0.0	0.7	0	0	0	0	0.0	**	7	0	17%	**	**	**	
20 Samaná	1178	1100	468.0	433.1	0	0	4	0	0.0	0.0	-1.0	0	0	0	0	**	**	0	0	**	**	**	**	
21 San Cristóbal	9558	8649	557.5	495.3	0	0	30	2	0.0	0.0	-0.9	0	0	0	1	50.0	**	2	0	0%	**	**	**	
22 San Juan	3770	3910	616.7	640.9	1	0	54	0	0.1	0.0	-1.0	0	0	0	0	**	**	0	0	**	**	**	**	
23 San Pedro de Macorís	6462	5362	745.9	610.9	5	0	17	16	0.0	0.0	-0.1	0	0	0	1	6.3	**	16	0	44%	**	↓	↓	
24 Sánchez Ramírez	3227	2900	822.0	737.1	1	0	1	6	0.0	0.0	5.0	0	0	0	0	0.0	**	6	0	0%	**	**	**	
25 Santiago	9525	8959	354.4	329.1	2	7	46	172	0.0	0.1	2.7	0	0	0	0	0.0	0.0	166	7	4%	**	↓	↓	
26 Santiago Rodríguez	828	685	606.9	503.5	0	0	8	0	0.1	0.0	-1.0	0	0	0	0	**	**	0	0	**	**	**	**	
27 Valverde	2916	1571	597.4	317.9	3	0	4	4	0.0	0.0	0.0	0	0	0	0	0.0	**	4	0	**	**	**	**	
28 Monseñor Nouel	2618	2925	525.2	579.7	0	1	24	10	0.0	0.0	-0.6	0	0	0	0	0.0	**	10	1	0%	**	↓	↓	
29 Monte Plata	3299	2674	612.8	491.1	0	0	3	1	0.0	0.0	-0.7	0	0	0	0	0.0	**	1	0	20%	**	↓	↓	
30 Hato Mayor	3110	2538	1356.3	1101.4	2	0	5	3	0.0	0.0	-0.4	0	0	0	0	0.0	**	3	0	0%	**	**	**	
31 San José de Ocoa	1562	1434	901.4	827.2	1	0	9	7	0.1	0.0	-0.2	0	0	0	0	0.0	**	7	0	0%	**	**	**	
32 Santo Domingo	34098	25236	599.8	436.7	13	0	265	73	0.0	0.0	-0.7	0	0	8	4	5.5	**	63	0	22%	**	↓	↓	
Extranjera	0	0	0	0	0	0	0	0	0.0	0.0	0.0	0	0	0	0	**	**	0	0	**	**	**	**	
<b>TOTAL PAIS</b>	<b>163,820</b>	<b>136,125</b>	<b>646.5</b>	<b>530.8</b>	<b>40</b>	<b>9</b>	<b>844</b>	<b>880</b>	<b>0.0</b>	<b>0.0</b>	<b>0.0</b>	<b>1</b>	<b>0</b>	<b>13</b>	<b>13</b>	<b>1.5</b>	<b>0.0</b>	<b>821</b>	<b>9</b>	<b>25%</b>	<b>**</b>	<b>**</b>	<b>**</b>	<b>**</b>

\*Corresponde a la defunciones sospechosas y confirmadas sobre el total de casos sospechosos de cólera por 100

Alerta de brote

No se ha demostrado circulación en las últimas dos semanas
Se ha identificado casos aislados en las últimas dos semanas o brotes de enfermedad diarreica aguda
Dos o mas comunidades con casos confirmados aislados
Dos o mas casos con vinculo epidemiológico

Tendencia

→ Sin cambios      ↑ Aumento      ↓ Disminución

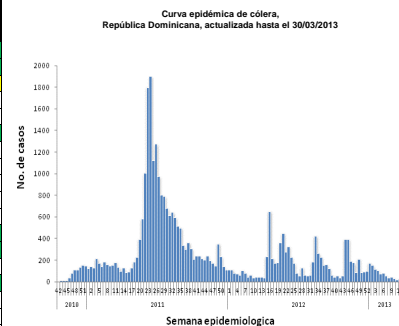

SE 13: se notificaron 9 casos sospechosos, 10 casos con laboratorio pendiente de resultados. No se notificaron defunciones en esta semana. Las provincias que presentan alarmas Verde son: Distrito Nacional, Duarte, La Romana, La Vega, Monte Cristi, San Pedro de Macorís, Santiago, Valverde, Monte Plata, Azua y Santo Domingo. Amarillo: Baoruco.  
2013 SE 13: casos sospechosos acumulados 880 y 13 defunciones, 230 casos estudiados por laboratorio 57 casos confirmados y 5 defunciones confirmadas. 25% (57/230) de positividad.  
2012 SE13: casos sospechosos acumulados 844 y 13 defunciones, 393 casos estudiados por laboratorio 57 casos confirmados y 5 defunciones confirmadas, para un 15%(57/393) de positividad.





Red Programática: Prevención y control de la mortalidad y morbilidad materna y de la niñez

Responsable: Dirección General de Epidemiología

Programas involucrados: Dirección General Materno infantil

Muertes Maternas probables notificadas a la semana por provincia de residencia						Muertes infantiles notificadas a la semana por provincia de residencia				
Provincias	2012	2012	2013	Acumulad o al mes 2013	Var. % de casos	2012	2012	2013	Acumulad o al mes 2013	Var. % de casos
		Semana 1 a	Semana 1 a				Semana 1 a	Semana 1 a		
		13	13	Marzo			13	13	Marzo	
01 Distrito Nacional	18	2	3	0	50%	286	75	70	18	-7%
02 Azua	5	2	1	0	-50%	64	15	12	2	-20%
03 Bahoruco	4	1	0	0	-100%	17	0	9	0	**
04 Barahona	3	0	3	1	**	61	14	26	8	86%
05 Dajabón	2	0	1	0	**	19	8	3	0	-63%
06 Duarte	4	2	1	0	-50%	66	21	11	4	-48%
07 Elías Piña	0	0	0	0	**	15	1	1	1	0%
08 El Seibo	1	1	0	0	-100%	7	3	1	1	-67%
09 Espailat	4	0	2	1	**	47	16	13	7	-19%
10 Independencia	3	1	0	0	-100%	11	2	1	1	-50%
11 La Altagracia	5	2	3	0	50%	46	15	6	2	-60%
12 La Romana	9	2	2	1	0%	78	10	9	1	-10%
13 La Vega	5	1	1	1	0%	107	31	15	2	-52%
14 María Trinidad Sánchez	2	0	0	0	**	21	5	5	2	0%
15 Monte Cristi	4	1	1	0	0%	53	11	5	2	-55%
16 Pedernales	0	0	0	0	**	7	2	0	0	-100%
17 Peravia	2	0	0	0	**	47	9	8	3	-11%
18 Puerto Plata	3	0	0	0	**	99	22	16	5	-27%
19 Hermanas Mirabal	2	1	0	0	-100%	18	6	3	0	-50%
20 Samaná	0	0	0	0	**	22	6	4	3	-33%
21 San Cristóbal	16	2	2	1	0%	178	44	27	2	-39%
22 San Juan de la Maguana	9	0	0	0	**	62	13	6	2	-54%
23 San Pedro de Macoris	5	1	1	0	0%	107	36	17	6	-53%
24 Sánchez Ramírez	1	0	0	0	**	36	11	9	1	-18%
25 Santiago	15	1	3	1	200%	382	107	67	19	-37%
26 Santiago. Rodríguez	1	0	1	0	**	15	6	3	1	-50%
27 Valverde	6	2	2	0	0%	73	10	8	1	-20%
28 Monseñor Nouel	5	0	0	0	**	64	17	10	0	-41%
29 Monte Plata	2	0	0	0	**	60	10	20	6	100%
30 Hato mayor	0	0	0	0	**	21	9	3	0	-67%
31 San José de Ocoa	2	1	0	0	-100%	18	3	2	1	-33%
32 Santo Domingo	37	12	6	1	-50%	882	231	182	45	-21%
No reporta provincia de residencia	0	0	0	0	**	255	68	0	0	-100%
<b>Total defunciones residentes</b>	<b>175</b>	<b>35</b>	<b>33</b>	<b>7</b>	<b>-6%</b>	<b>3244</b>	<b>837</b>	<b>572</b>	<b>146</b>	<b>-32%</b>
Extranjera	0	0	1	0	**	18	7	2	1	-71%
<b>TOTAL PAÍS</b>	<b>175</b>	<b>35</b>	<b>34</b>	<b>7</b>	<b>-3%</b>	<b>3262</b>	<b>844</b>	<b>574</b>	<b>147</b>	<b>-32%</b>

**Mortalidad Materna MM:** en esta semana se notificaron dos (2) casos de muerte materna. Los hospitales con más casos notificados en el 2013 son: Hospital José María Cabral y Báez (9), Maternidad Nuestra Sra. de la Altagracia (4), Hospital Luis E Aybar (3), Hospital General Santiago Rodríguez (2), Maternidad de los Minas (2), H. Antonio Musa (2), Hosp. Juan Pablo Pina (1). Las Provincias de Valverde, Santiago Rodríguez, Dajabon, Barahona, Espailat, Santiago, La Altagracia y El Distrito Nacional presentan un incremento de más de un 25% en sus muertes maternas con relación al mismo periodo del año anterior.

**Mortalidad Infantil MI:** se notificaron 75 casos de muertes en menores de un año. Esto representa 68% (574/844) de las muertes, en relación a la misma semana del año 2012. Centros que notifican 82% de las MI: Centro M-I San Lorenzo de los Mina 20% (113), Infantil Robert Reid Cabral 20% (112), Mat. Ntra. Sra. de La Alt. 14% (79), Hosp. Arturo Grullón 13% (73), José María Cabral y Báez 9% (49), Hosp. Jaime Mota 5% (27) y Hosp. Luis E. Aybar 4% (20). Otros 25 centros notifican el 18%.

Hospital de ocurrencia	Edad	Periodo	Causa	Municipio y provincia de residencia
Maternidad Nuestra Sra. De la Altagracia	37	Embarazo	Leucemia linfocítica aguda	Guaymate/ La Romana
Hospital Cabral y Baez	27	Embarazo	Shock séptico, post aborto	Tamboril/ Santiago

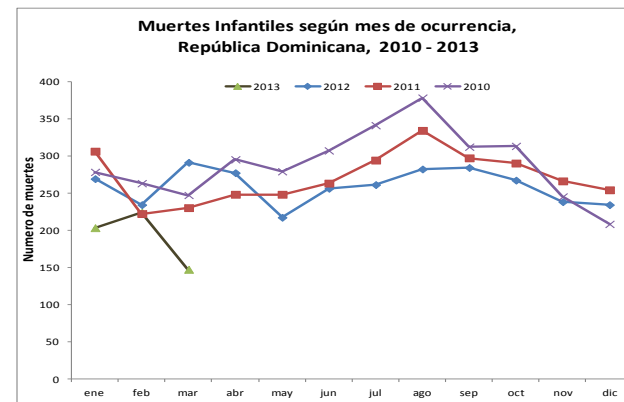
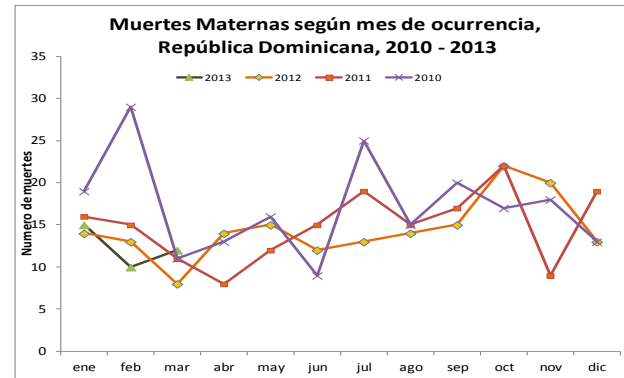



República Dominicana  
Vice ministerio de Salud Colectiva  
Dirección General de Epidemiología  
Sistema Nacional de Vigilancia Epidemiológica



**Red programática:** Enfermedades Emergentes y Reemergentes, EER  
**Responsable:** Dirección Nacional de Epidemiología  
**Programas involucrados:** Programa Ampliado de Inmunizaciones y Programa de Inocuidad de Agua y Alimentos

Provincia	Cobertura de notificación semanal						Conjuntivitis			Hepatitis viral aguda			Enfermedad Transmitida por Alimentos				Parotiditis			Varicela						
	Notificaciones esperadas		SE 13		SE 1- 13		SE 13		SE 1- 13		SE 13		SE 1- 13		SE 13		SE 1- 13		SE 13		SE 1- 13					
	SE 13	SE 1-13	2012	2013	2012	2013	2012	2013	2012	2013	2012	2013	2012	2013	2012	2013	2012	2013	2012	2013	2012	2013				
01 Distrito Nacional	347	4511	46%	19%	47%	37%	140	56	2171	1865	248	61	2785	1859	47	39	854	806	6	4	78	67	139	12	580	414
02 Azua	57	741	84%	84%	83%	90%	24	25	311	504	0	2	10	53	3	6	26	63	1	0	7	19	16	7	73	149
03 Baoruco	38	494	58%	21%	70%	51%	1	6	146	107	0	0	8	14	3	0	90	63	0	0	5	6	0	0	57	104
04 Barahona	62	806	85%	56%	85%	84%	26	9	241	354	1	1	11	71	5	5	87	147	0	2	9	11	5	2	95	74
05 Dajabón	33	429	64%	30%	69%	44%	20	2	113	99	0	0	7	21	1	13	66	68	0	0	1	2	0	1	14	7
06 Duarte	103	1339	66%	64%	66%	75%	22	9	187	162	3	2	17	121	7	3	135	207	1	0	2	5	7	2	82	45
07Eliás Piña	30	390	73%	40%	73%	61%	8	6	114	126	0	0	7	15	0	6	33	26	0	0	5	2	14	0	51	3
08 El Seibo	28	364	100%	100%	100%	100%	11	12	123	147	0	1	25	28	4	15	75	88	0	0	1	5	4	1	48	18
09 Espaillat	45	585	91%	93%	92%	99%	20	4	126	87	8	1	68	40	7	5	138	124	0	0	5	3	0	4	19	30
10 Independencia	34	442	79%	50%	83%	74%	15	8	126	124	1	3	2	20	3	15	48	103	1	0	12	17	3	0	224	21
11 La Altagracia	79	1027	100%	85%	94%	78%	25	9	252	230	0	1	7	4	115	18	329	84	0	0	2	1	2	14	56	39
12 La Romana	38	494	100%	97%	70%	97%	15	9	149	125	2	0	28	25	5	34	90	229	1	0	2	4	8	0	21	27
13 La Vega	97	1261	63%	49%	65%	73%	35	15	498	334	1	0	46	23	3	2	115	133	2	0	8	2	7	0	69	8
14 María Trinidad Sánchez	38	494	89%	34%	85%	79%	8	2	111	123	3	1	8	31	7	3	191	238	0	0	0	10	1	0	19	13
15 Monte Cristi	45	585	76%	80%	80%	90%	30	10	197	227	2	2	16	33	3	13	96	101	0	1	11	5	10	0	41	21
16 Pedernales	16	208	56%	0%	59%	46%	3	3	51	62	0	0	3	5	4	4	27	22	0	0	1	1	0	0	9	7
17 Peravia	48	624	90%	96%	92%	92%	17	8	173	161	0	1	19	13	6	3	52	98	1	1	8	4	9	11	63	126
18 Puerto Plata	70	910	89%	94%	89%	94%	20	15	292	293	1	0	29	40	12	19	255	217	13	1	28	9	3	3	44	71
19 Hermanas Mirabal	33	429	100%	91%	100%	92%	2	2	89	107	0	0	10	48	5	2	59	64	0	0	1	4	4	0	30	21
20 Samaná	36	468	75%	67%	84%	87%	4	6	78	111	0	0	4	3	14	11	167	235	0	0	0	1	0	0	46	12
21 San Cristóbal	116	1508	61%	72%	60%	72%	25	31	498	783	3	9	74	426	24	34	263	279	0	4	18	45	8	14	111	162
22 San Juan	77	1001	92%	96%	89%	94%	25	17	245	326	8	3	56	35	3	9	36	63	1	1	10	11	23	9	122	237
23 San Pedro de Macorís	75	975	95%	93%	78%	93%	36	24	371	337	3	1	32	27	36	7	225	123	2	0	16	10	39	4	215	57
24 Sánchez Ramírez	48	624	79%	90%	76%	95%	13	7	186	163	7	6	44	38	0	8	41	66	0	0	5	1	1	5	34	75
25 Santiago	140	1820	77%	36%	77%	64%	81	22	1060	795	12	3	123	115	23	10	441	285	1	0	23	22	12	10	203	180
26 Santiago. Rodríguez	29	377	90%	66%	90%	70%	7	0	43	42	0	0	5	6	3	0	38	45	0	0	2	3	48	1	118	13
27 Valverde	52	676	77%	21%	83%	51%	11	0	177	158	0	1	17	173	4	1	66	85	2	0	11	15	3	2	49	74
28 Monseñor Nouel	48	624	75%	63%	78%	81%	12	19	152	202	0	1	9	9	1	30	72	133	0	0	3	1	4	1	38	106
29 Monte Plata	55	715	71%	16%	68%	48%	29	7	366	166	3	0	16	38	9	6	69	72	5	2	14	14	4	3	25	23
30 Hato Mayor	42	546	100%	100%	100%	100%	15	5	186	155	6	0	12	20	16	20	130	117	0	1	8	8	9	11	67	117
31 San Jose de Ocoa	32	416	100%	66%	100%	96%	3	8	46	97	1	0	19	4	2	5	32	27	0	0	2	3	2	6	21	48
32 Santo Domingo	307	3991	50%	19%	51%	40%	258	63	2449	1814	30	13	392	447	85	54	1067	956	5	1	74	61	36	10	355	303
<b>TOTAL PAIS</b>	<b>2298</b>	<b>29874</b>	<b>69%</b>	<b>49%</b>	<b>22%</b>	<b>18%</b>	<b>961</b>	<b>416</b>	<b>11327</b>	<b>10386</b>	<b>343</b>	<b>113</b>	<b>3909</b>	<b>3805</b>	<b>460</b>	<b>396</b>	<b>5413</b>	<b>5367</b>	<b>42</b>	<b>18</b>	<b>372</b>	<b>372</b>	<b>421</b>	<b>133</b>	<b>2999</b>	<b>2605</b>

n.d.= no disponible

**Cobertura de notificación semanal:** Para esta semana notificaron 1,211 (1,106 oportunos) centros de 2,298 esperados para un **53%** (48% de oportunidad) de cobertura a nivel nacional. 13 (6 oportunas) provincias notificaron por encima del 80% (cobertura mínima esperada), siendo la más baja la provincia de Monte Plata con un 16% (15% oportuno). Pedernales presenta silencio epidemiológico.

**La Conjuntivitis** presentó un ligero aumento  $\geq 25\%$  en centros de salud de las provincias de Baoruco (83%), San José de Ocoa (63%), Monseñor Nouel (37%) y Samaná (33%); **Hepatitis Viral Aguda** en Independencia y **San Cristóbal (67%)**; **Enfermedad Transmitida por Alimentos** en Sánchez Ramírez y Eliás Piña (100%), **Monseñor Nouel (97%)**, Dajabón (92%), La Romana (85%), Independencia (80%), Monte Cristi (77%), El Seibo (73%), San Juan (67%), San José de Ocoa (60%), Azua (50%), Puerto Plata (37%) y San Cristóbal (29%); **Parotiditis Viral** en San Cristóbal (100%) y **La Varicela** en **La Altagracia (86%)** y San Cristóbal (43%). Las provincias resaltadas en rojo, es por la alerta ante la sospechas de posibles brotes, favor validar los datos y retroalimentarnos. Pedernales presenta silencio epidemiológico.