

El Boletín Epidemiológico Semanal es el instrumento de difusión oficial que utiliza la MSP para dar a conocer la situación epidemiológica de los eventos sujetos a notificación obligatoria que se vigilan a través del módulo de vigilancia especial y del módulo de alerta temprana.

Enfermedades/eventos de vigilancia individual

- *Cólera
- *Dengue Clásico\Hemorrágico\SSD
- * Difteria
- *Enfermedad Febril Eruptiva
- *Enfermedad Febril Respiratoria (ETH-IRAG)
- *Enfermedad Meningocócica
- *Exposición Rábica\Rabia Humana
- * Malaria
- *Meningitis todas las formas
- *Parálisis Flácida\Poliomielitis
- *Tétanos Neonatal
- *Tétanos otras edades
- *Tosferina
- *Sintomático respiratorio/Tuberculosis
- *Muerte Infantil
- *Muerte Materna

Situación Nacional de los Enfermedades Bajo Vigilancia Especial

La tendencia de las enfermedades de notificación obligatoria (leptospira, malaria, difteria, tétanos, tosferina) en comparación con los últimos 5 años es a la disminución, excepto el dengue el cual se encuentra aun en aumento aunque este aumento experimenta una desaceleración con respecto a su comportamiento durante las ultimas semanas.

En malaria Las provincias que presentan alarmas son: Azua, Dajabón e Independencia: alerta amarilla. Montecristi se encuentra en alerta verde

El dengue continua en zona de epidemia a nivel nacional, con una tendencia a la disminución en las últimas ocho semanas. El 78% de los casos en las últimas 4 semanas se concentran en Santiago, Santo Domingo, Distrito Nacional, Espaillat, Peravia, Valverde, Hermanas Mirabal, Monseñor Nouel, San Cristobal y Barahona.

En Cólera las provincias que presentan alarmas son: Verde: Distrito Nacional, Azua, La Romana, Hermanas Mirabal, San Pedro de Macoris, Santiago, Monseñor Nouel, Santo Domingo, Duarte, El Seibo y Puerto Plata. Amarilla: Baoruco.

Los casos de leptospirosis se mantienen dentro de lo esperado. Las provincias con transmisión activa en las últimas 4 semanas son: Espaillat, Duarte, Monte Cristi, Puerto Plata, San Juan, Sánchez Ramírez, Santiago y Monseñor Nouel.

En esta semana se reportaron 5 casos de rabia animal, tres de ellos con resultado positivo a rabia animal. El mayor número de casos en las últimas cuatro semanas se registró en la provincia de Santo Domingo y San Cristóbal, además de presentar una tendencia al aumento. A la fecha el sistema de vigilancia ha captado 34 casos confirmados de rabia animal.

Gráfico No. 1 Reporte de enfermedades seleccionadas de notificación obligatoria, República Dominicana. Comparación de 4 semanas previas con datos históricos, últimos cinco años, 02 de marzo 2013.

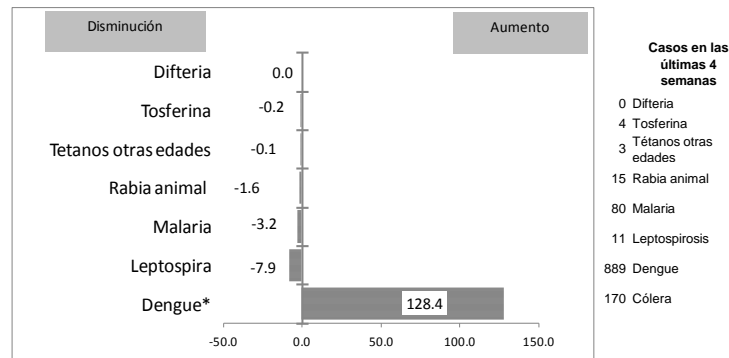

Alerta y Respuesta Rápida

Eventos de importancia nacional: No se reportaron eventos.

Eventos de importancia internacional: No se reportaron eventos.

Volumen

Boletín semanal
9

Desde el (24/02/2013) al (02/03/2013)

Dirección

Ci Santo Tomas de Aquino # 1, esq. Correa y Cidron, Zona Universitaria, Distrito Nacional, Rep. Dominicana

Teléfonos:

809-686-9140
809-686-7347
809- 686-5337
1-809-200-4091
Fax: 809-689-8395

Email: sespas1@claro.net.do
Web: www.sespasdiqepi.gob.do

Contenido

- Enfermedades transmitidas por vectores
- Enfermedades transmitidas por contacto directo
 - Enfermedades zoonóticas
 - Enfermedades prevenibles por vacunas
- Influenza y otros virus respiratorios
- Mortalidad infantil y materna



República Dominicana
Vice ministerio de Salud Colectiva
Dirección General de Epidemiología
Sistema Nacional de Vigilancia Epidemiológica



Alerta de brote

Red programática: Enfermedades Transmitida por Vectores
Responsible: Centro Nacional de Control de Enfermedades Tropicales
Programas involucrados: Programa de Prevención y Control de Malaria, Dengue y otras Enfermedades Transmitidas por Vectores

	Sin casos y/o evidencia de circulación
	Menos de 1 caso/1000 habitantes o circulación de agente demostrada en las últimas cuatro semanas
	1 a 10 casos/1000 habitantes y circulación de agente
	Mas de 10 casos/1000 habitantes y circulación de agente

Tendencia
 → Sin cambios ↑ Aumento ↓ Disminución

PROVINCIA	DENGUE															MALARIA																						
	Número de casos probables				% de casos confirmados				Número de casos de dengue Grave				Número de defunciones			Tasa incidencia				Alerta y tendencia	Número de casos confirmados				Número de defunciones			Tasa incidencia			Alerta y tendencia							
	SE 9		SE 1- 9		SE 6- 9		SE 1- 9		SE 9		SE 1- 9		SE 9			SE 1- 9			SE 9			SE 1- 9																
	2012	2013	2012	2013	2012	2013	2012	2013	2012	2013	2012	2013	2012	2013	2012	2013	2012	2013	2012		2013	2012	2013	2012	2013	2012	2013	2012	2013	2012		2013						
01 Distrito Nacional	4	6	51	278	81%	**	67%	**	0	0	2	4	0	0	1	4	438%		0	0	0	0	0	0	0	0	0	0	0	0	0	0	0	0	0	0	**	→
02 Azua	1	5	22	52	50%	**	63%	**	0	0	3	1	0	0	0	1	51.4	120.2	134%	↓	1	5	20	83	0	0	2	0	46.7	191.8	311%	↑	↓	↑	↓	↑	↓	
03 Baoruco	0	2	8	26	200%	**	71%	**	0	0	3	0	0	0	0	0	39.2	125.9	221%	↑	0	0	7	19	0	0	0	0	34.3	92.0	168%	↑	↓	↑	↓	↑	↓	
04 Barahona	0	11	5	84	67%	**	60%	**	0	0	1	1	0	0	0	1	14.2	236.2	1567%	↓	0	0	9	0	0	0	0	25.5	0.0	-100%	↓	↓	↓	↓	↓	↓	↓	
05 Dajabón	0	1	1	31	**	**	0%	**	0	0	0	0	0	0	0	0	8.5	262.8	2982%	↓	1	5	35	18	0	0	0	298.4	152.6	-49%	↓	↓	↓	↓	↓	↓	↓	
06 Duarte	2	2	21	50	0%	**	29%	**	0	0	1	0	0	0	0	0	40.1	95.1	137%	↓	0	0	4	0	0	0	0	7.6	0.0	-100%	↓	↓	↓	↓	↓	↓	↓	
07Elias Piña	0	0	0	1	**	**	**	**	0	0	0	0	0	0	0	0	0.0	7.8	**	↓	1	0	11	9	0	0	0	86.6	70.3	-19%	↓	↓	↓	↓	↓	↓	↓	
08 El Seibo	0	0	2	11	400%	**	0%	**	0	0	0	0	0	0	0	0	10.7	57.9	444%	↓	1	0	1	4	0	0	0	5.3	21.1	295%	↑	↓	↓	↓	↓	↓	↓	
09 Espailat	0	13	16	156	150%	**	82%	**	0	0	1	0	0	0	0	0	38.5	372.5	869%	↓	0	0	1	0	0	0	0	2.4	0.0	-100%	↓	↓	↓	↓	↓	↓	↓	
10 Independencia	1	0	8	3	100%	**	75%	**	0	0	0	0	0	0	0	0	81.3	30.1	-63%	↓	0	9	6	21	0	0	0	61.0	210.5	245%	↑	↓	↓	↓	↓	↓	↓	
11 La Altagracia	1	0	1	7	100%	**	0%	**	0	0	0	1	0	0	0	1	2.4	16.5	585%	↓	0	0	6	0	0	0	0	14.4	0.0	-100%	↓	↓	↓	↓	↓	↓	↓	
12 La Romana	1	0	6	21	100%	**	33%	**	0	0	0	0	0	0	0	0	13.7	47.5	246%	↓	1	0	8	0	0	0	0	18.3	0.0	-100%	↓	↓	↓	↓	↓	↓	↓	
13 La Vega	0	1	16	46	133%	**	47%	**	0	0	0	0	0	0	0	0	21.1	60.2	185%	↓	0	0	1	1	0	0	0	1.3	1.3	-1%	↓	↓	↓	↓	↓	↓	↓	
14 María Trinidad Sánchez	0	0	6	25	50%	**	57%	**	0	0	0	0	0	0	0	0	24.2	100.6	315%	↓	0	0	0	0	0	0	0	0.0	0.0	0%	→	↓	↓	↓	↓	↓	↓	
15 Monte Cristi	1	4	7	59	**	**	100%	**	0	0	0	0	0	0	0	0	32.9	274.5	735%	→	0	1	1	3	0	0	0	4.7	14.0	197%	↑	↓	↓	↓	↓	↓	↓	
16 Pedernales	0	0	1	3	**	**	100%	**	0	0	0	0	0	0	0	0	22.0	65.1	196%	↓	0	0	1	0	0	0	0	22.0	0.0	-100%	↓	↓	↓	↓	↓	↓	↓	
17 Peravia	0	4	5	84	400%	**	75%	**	0	1	0	1	1	0	0	1	13.9	230.0	1557%	↓	0	0	0	0	0	0	0	0.0	0.0	0%	**	→	↓	↓	↓	↓	↓	↓
18 Puerto Plata	0	3	31	87	71%	**	79%	**	0	0	2	0	0	0	0	0	53.9	150.2	179%	↓	0	0	0	0	0	0	0	0.0	0.0	0%	**	→	↓	↓	↓	↓	↓	↓
19 Hermanas Mirabal	0	1	19	58	22%	**	32%	**	0	0	0	0	0	0	0	0	105.8	322.0	204%	↓	0	0	0	0	0	0	0	0.0	0.0	0%	**	→	↓	↓	↓	↓	↓	↓
20 Samaná	0	0	0	7	**	**	**	**	0	0	0	0	0	0	0	0	0.0	39.8	**	↓	0	0	3	0	0	0	0	17.2	0.0	-100%	↓	↓	↓	↓	↓	↓	↓	
21 San Cristóbal	1	4	10	76	**	**	60%	**	0	0	1	1	0	0	1	8.4	62.9	646%	↓	0	0	0	1	0	0	0	1	0.0	0.8	**	↑	↓	↓	↓	↓	↓	↓	
22 San Juan	0	0	2	34	400%	**	0%	**	0	0	0	0	0	0	0	0	4.7	80.5	1604%	↓	0	0	1	6	0	0	0	2.4	14.2	501%	↑	↓	↓	↓	↓	↓	↓	
23 San Pedro de Macorís	1	3	17	50	63%	**	67%	**	0	0	3	0	0	0	0	0	28.3	82.3	190%	↓	0	0	1	1	0	0	0	1.7	1.6	-1%	↓	↓	↓	↓	↓	↓	↓	
24 Sánchez Ramírez	2	2	12	17	160%	**	33%	**	0	0	0	0	0	0	0	0	44.2	62.4	41%	↓	0	0	0	0	0	0	0	0.0	0.0	0%	**	→	↓	↓	↓	↓	↓	↓
25 Santiago	5	26	36	489	50%	**	48%	**	0	0	2	2	0	0	0	0	19.3	259.4	1241%	↓	0	0	2	1	0	0	0	1.1	0.5	-51%	↓	↓	↓	↓	↓	↓	↓	
26 Santiago. Rodríguez	0	1	1	13	**	**	100%	**	0	0	0	0	0	0	0	0	10.6	138.0	1204%	↓	0	0	2	0	0	0	0	0.0	21.2	**	↑	↓	↓	↓	↓	↓	↓	↓
27 Valverde	0	2	2	64	400%	**	50%	**	0	0	0	0	0	0	1	5.9	187.1	3061%	↓	0	0	12	1	0	0	0	0	35.5	2.9	-92%	↓	↓	↓	↓	↓	↓	↓	
28 Monseñor Nouel	2	2	15	60	67%	**	67%	**	0	0	3	1	0	0	0	1	43.5	171.8	295%	↓	0	0	0	0	0	0	0	0.0	0.0	0%	**	→	↓	↓	↓	↓	↓	↓
29 Monte Plata	1	2	3	22	100%	**	33%	**	0	0	0	0	0	0	0	0	8.0	58.4	625%	↓	0	0	0	0	0	0	0	0.0	0.0	0%	**	→	↓	↓	↓	↓	↓	↓
30 Hato Mayor	1	0	1	29	0%	**	0%	**	0	0	0	0	0	0	0	0	6.3	181.8	2786%	↓	0	0	2	0	0	0	0	12.6	0.0	-100%	↓	↓	↓	↓	↓	↓	↓	
31 San José de Ocoa	0	2	0	53	**	**	**	**	0	0	0	1	0	0	0	1	0.0	441.6	**	↓	0	0	0	0	0	0	0	0.0	0.0	0%	**	→	↓	↓	↓	↓	↓	↓
32 Santo Domingo	6	16	91	448	72%	**	77%	**	1	0	12	6	0	7	4	23.1	112.0	384%	↓	0	0	6	4	0	0	0	1.5	1.0	-34%	↓	↓	↓	↓	↓	↓	↓	↓	
Extranjera						**	**	**	**	0	0	0	0	0	0	0				↓	13	4	115	53						**	→	↓	↓	↓	↓	↓	↓	
TOTAL PAÍS	30	113	416	2444	51%	**	60%	**	1	1	34	19	1	0	8	16	23.7	137.7	480%	↓	18	24	253	227	0	0	2	1	14.4	12.8	-11%	↓	↓	↓	↓	↓	↓	↓

Casos de enf. febriles hemorrágicas			
Enfermedad	2010	2011	2012
Dengue hemorrágico	1110	105	18
Fiebre amarilla	0	0	0
Fiebre de Nilo de Oeste	0	0	0

(**) No casos año previo

Dengue: se notificaron 217 casos de dengue, 113 corresponden a la semana por fecha de inicio de síntomas. Se reporta una defunción en esta semana en masculino de 18 años de edad residente en Matanza, Peravia quien inicio síntomas el 25-02-2013 fiebre, escalofrío, dolor abdominal, petequias, ascitis, leucopenia, demandó atención 26-02-2013 en H. Villa Fundación el día 2-03-2013 es referido al H. Juan Pablo Pina y fallece en el trayecto. Hasta la fecha se tiene un acumulado de 2444 casos de dengue lo que representa un incremento de 480% en comparación al mismo período del 2012. El 78% de los casos en las últimas 4 semanas se concentran en Santiago, Santo Domingo, Distrito Nacional, Espailat, Peravia, Valverde, Hermanas Mirabal, Monseñor Nouel, San Cristóbal y Barahona.

Malaria: en esta semana se presentaron 24 casos nuevos de malaria en el país, 20 autóctonos y 4 importados desde Haití que corresponden nacionales haitianos residentes o inmigrantes de las provincias Azua, Pedernales y Dajabón. Las Provincias Azua, Dajabón e Independencia están en alerta amarilla por presentar de 1 a 10 casos autóctonos por cada mil habitantes. Montecristi se encuentra en alerta verde por presentar menos de un caso autóctono por cada mil habitantes. El total acumulado de 227 casos de este año representa una reducción de la incidencia de 11% comparada con el mismo período del año pasado.



República Dominicana
Vice ministerio de Salud Colectiva
Dirección General de Epidemiología
Sistema Nacional de Vigilancia Epidemiológica



Red Programática: Enfermedades Emergentes y Reemergentes, EER

Responsable: Dirección General de Epidemiología

Programas involucrados: Dirección General de Epidemiología/ Programa Ampliado de Inmunizaciones

PROVINCIA	Meningitis (todas las formas)					Meningitis bacterianas								Enfermedad Meningocócica																
	Episodios		Tasas de incidencia x10.000 hab		Var. % de tasas	Numero de casos probables				Tasa incidencia				Numero de defunciones				Numero de casos probables				Tasa incidencia				Var. % de tasas	Numero de defunciones			
	SE 1- 9		SE 1- 9			SE 9	SE 1- 9	SE 1- 9	SE 1- 9	SE 9	SE 1- 9	SE 9	SE 1- 9	SE 9	SE 1- 9	SE 9	SE 1- 9	SE 1- 9	SE 1- 9	SE 9	SE 1- 9	SE 9	SE 1- 9	SE 9	SE 1- 9		SE 9	SE 1- 9		
	2012	2013	2012	2013	2012	2013	2012	2013	2012	2013	2012	2013	2012	2013	2012	2013	2012	2013	2012	2013	2012	2013	2012	2013	2012	2013	2012	2013		
01 Distrito Nacional	35	37	1.8	1.9	4%	0	0	0	3	0.0	1.5	**	0	0	0	0	0	0	0	1	0.0	0.5	**	0	0	0	0			
02 Azua	1	0	0.2	0.0	-100%	0	0	0	1	0.0	2.3	**	0	0	0	1	0	0	0	0	0.0	0.0	**	0	0	0	0			
03 Baoruco	2	1	1.0	0.5	-51%	1	0	1	0	4.9	0.0	-100%	0	0	0	0	0	0	0	1	0.0	4.8	**	0	0	0	1			
04 Barahona	0	1	0.0	0.3	**	0	0	0	0	0.0	0.0	**	0	0	0	0	0	0	0	0	0.0	0.0	**	0	0	0	0			
05 Dajabón	0	0	0.0	0.0	**	0	0	0	1	0.0	8.5	**	0	0	0	1	0	0	0	0	0.0	0.0	**	0	0	0	0			
06 Duarte	0	1	0.0	0.2	**	0	0	0	1	0.0	1.9	**	0	0	0	0	0	0	0	0	0.0	0.0	**	0	0	0	0			
07Elías Piña	0	2	0.0	1.6	**	0	0	0	1	0.0	7.8	**	0	0	0	0	0	0	0	0	0.0	0.0	**	0	0	0	0			
08 El Seibo	2	0	1.1	0.0	-100%	0	0	0	0	0.0	0.0	**	0	0	0	0	0	0	0	0	0.0	0.0	**	0	0	0	0			
09 Espaillat	3	0	0.7	0.0	-100%	1	0	3	0	7.2	0.0	-100%	0	0	0	0	0	0	0	0	0.0	0.0	**	0	0	0	0			
10 Independencia	0	3	0.0	3.0	**	0	0	0	0	0.0	0.0	**	0	0	0	0	0	0	0	0	0.0	0.0	**	0	0	0	0			
11 La Altagracia	2	0	0.5	0.0	-100%	0	0	1	2	2.4	4.7	96%	0	0	0	0	0	0	0	0	0.0	0.0	**	0	0	0	0			
12 La Romana	1	20	0.2	4.5	1876%	0	0	1	1	2.3	2.3	-1%	0	0	0	0	0	0	0	0	0.0	0.0	**	0	0	0	0			
13 La Vega	0	0	0.0	0.0	**	0	0	0	1	0.0	1.3	**	0	0	0	0	0	0	0	0	0.0	0.0	**	0	0	0	0			
14 María Trinidad Sánchez	0	0	0.0	0.0	**	0	0	0	3	0.0	12.1	**	0	0	0	0	0	0	0	0	0.0	0.0	**	0	0	0	0			
15 Monte Cristi	0	0	0.0	0.0	**	0	0	1	2	4.7	9.3	98%	0	0	0	0	0	0	0	0	0.0	0.0	**	0	0	0	0			
16 Pedernales	0	1	0.0	2.2	**	0	0	0	1	0.0	21.7	**	0	0	0	0	0	0	0	0	0.0	0.0	**	0	0	0	0			
17 Peravia	0	0	0.0	0.0	**	0	0	0	3	0.0	8.2	**	0	0	0	0	0	0	0	0	0.0	0.0	**	0	0	0	0			
18 Puerto Plata	0	0	0.0	0.0	**	0	0	0	1	0.0	1.7	**	0	0	0	0	0	0	1	0.0	1.7	**	0	0	0	1				
19 Hermanas Mirabal	0	0	0.0	0.0	**	0	0	0	0	0.0	0.0	**	0	0	0	0	0	0	0	0	0.0	0.0	**	0	0	0	0			
20 Samaná	0	1	0.0	0.6	**	0	0	0	1	0.0	5.7	**	0	0	0	0	0	0	0	0	0.0	0.0	**	0	0	0	0			
21 San Cristóbal	0	7	0.0	0.6	**	0	1	0	4	0.0	3.3	**	0	0	0	0	0	0	0	0	0.0	0.0	**	0	0	0	0			
22 San Juan	0	1	0.0	0.2	**	0	0	0	0	0.0	0.0	**	0	0	0	0	0	1	0	2.4	0.0	-100%	0	0	0	0				
23 San Pedro de Macorís	0	3	0.0	0.5	**	0	0	2	2	3.3	3.3	-1%	0	0	0	0	0	0	0	0	0.0	0.0	**	0	0	0	0			
24 Sánchez Ramírez	0	2	0.0	0.7	**	0	0	0	0	0.0	0.0	**	0	0	0	0	0	0	0	0	0.0	0.0	**	0	0	0	0			
25 Santiago	19	15	1.0	0.8	-22%	0	1	2	7	1.1	3.7	245%	0	0	0	0	0	0	1	0.0	0.5	**	0	0	0	0				
26 Santiago Rodríguez	0	0	0.0	0.0	**	0	0	0	0	0.0	0.0	**	0	0	0	0	0	0	0	0	0.0	0.0	**	0	0	0	0			
27 Valverde	0	0	0.0	0.0	**	0	0	0	1	0.0	2.9	**	0	0	0	0	0	0	0	0	0.0	0.0	**	0	0	0	0			
28 Monseñor Nouel	0	0	0.0	0.0	**	0	0	0	4	0.0	11.5	**	0	0	0	1	0	0	0	0	0.0	0.0	**	0	0	0	0			
29 Monte Plata	0	0	0.0	0.0	**	0	0	1	1	2.7	2.7	-1%	0	0	0	0	0	0	0	0	0.0	0.0	**	0	0	0	0			
30 Hato Mayor	1	0	0.6	0.0	-100%	0	0	0	0	0.0	0.0	**	0	0	0	0	0	0	0	0	0.0	0.0	**	0	0	0	0			
31 San José de Ocoa	0	1	0.0	0.8	**	0	0	0	1	0.0	8.3	**	0	0	0	0	0	0	0	0	0.0	0.0	**	0	0	0	0			
32 Santo Domingo	5	18	0.1	0.4	254%	1	3	2	23	0.5	5.7	1031%	0	0	0	1	0	0	1	0	0.3	0.0	-100%	0	0	0	0			
Extranjera	0	0			**	0	0	0	1			**	0	0	0	1	0	0	0	0			**	0	0	0	0			
TOTAL PAÍS	71	114	0.4	0.6	59%	3	5	14	66	0.8	3.7	366%	0	0	0	5	0	0	2	4	0.1	0.2	98%	0	0	0	2			

Meningitis Bacteriana: Se notificaron ocho casos sospechosos, de los cuales cinco corresponden a la SE09 por fecha de inicio de síntomas; de estos, cuatro son de sexo masculino con edades de 3 y 5 meses, 4 y 32 años, y un femenino de 9 días de nacimiento. Atendieron los casos los Hospitales José María Cabral y Báez (1), Infantil Robert Reid Cabral (3), Maternidad San Lorenzo de los Mina (1). Dos de los casos fueron investigados por el laboratorio, los resultados están pendientes. Los casos residen en Santiago, Santo Domingo Oeste, Villa Altagracia y Santo Domingo Este.

Enfermedad Meningocócica: No se reportan casos esta semana.

(**) No casos año previo



República Dominicana
Vice ministerio de Salud Colectiva



Dirección General de Epidemiología
Sistema Nacional de Vigilancia Epidemiológica

Red Programática: Prevención y control de Zoonosis

Responsable: Centro Antirrábico Nacional \ Dirección General de Epidemiología

Programas involucrados: Centro Antirrábico Nacional \ Dirección General de Epidemiología

PROVINCIA	Rabia													Leptospirosis																				
	Número de casos rabia animal				Tasa incidencia		Var. % de tasas	Alerta y tendencia	Número de personas agredidas por animales*				Var. % de casos	Número de casos rabia humana				Número de casos sospechosos				Número de casos probables				Alerta y tendencia	Número de defunciones							
	SE 9		SE 1-9		SE 1-9				SE 9	SE 1-9	SE 1-9	SE 1-9		SE 9	SE 1-9	SE 9	SE 1-9	SE 9	SE 1-9	SE 9	SE 1-9	SE 9	SE 1-9	SE 9	SE 1-9		SE 9	SE 1-9	SE 9	SE 1-9				
	2012	2013	2012	2013	2012	2013	2012	2013					2012													2013					2012	2013	2012	2013
01 Distrito Nacional	0	0	1	1	0.1	0.1	-1%	→	201	137	1722	1350	-22%	0	0	0	0	3	0	28	5	0	0	2	0	**					0	0	0	0
02 Azua	0	0	0	1	0.0	0.6	**	→	7	16	56	99	77%	0	0	0	0	0	0	7	3	0	0	1	0	**					0	0	0	0
03 Baoruco	0	0	1	0	1.2	0.0	-100%	→	1	0	27	77	185%	0	0	0	0	0	0	1	0	0	0	0	0	**					0	0	0	0
04 Barahona	0	0	0	0	0.0	0.0	**	→	7	5	74	56	-24%	0	0	0	0	0	0	9	3	0	0	5	0	**					0	0	1	0
05 Dajabón	0	0	1	0	2.1	0.0	-100%	→	1	0	10	8	-20%	0	0	0	0	0	0	0	0	0	0	0	0	**					0	0	0	0
06 Duarte	0	0	0	0	0.0	0.0	**	→	0	3	34	103	203%	0	0	0	0	5	0	24	3	0	0	5	2	-150%	↓				0	0	0	0
07 Elías Piña	0	0	0	1	0.0	2.0	**	→	5	0	30	28	-7%	0	0	0	0	0	0	0	0	0	0	0	0	**					0	0	0	0
08 El Seibo	0	0	0	1	0.0	1.3	**	→	1	4	43	55	28%	0	0	0	0	0	0	2	0	0	0	0	0	**					0	0	0	0
09 Espaillat	0	0	0	0	0.0	0.0	**	→	3	3	25	50	100%	0	0	0	0	0	0	9	9	0	0	2	4	50%	↓				0	0	0	1
10 Independencia	0	0	0	0	0.0	0.0	**	→	3	11	50	83	66%	0	0	0	0	0	0	0	0	0	0	0	0	**					0	0	0	0
11 La Altagracia	0	0	0	0	0.0	0.0	**	→	5	3	47	63	34%	0	0	0	0	0	0	3	0	0	0	1	0	**					0	0	0	0
12 La Romana	0	0	0	0	0.0	0.0	**	→	5	8	51	150	194%	0	0	0	0	0	0	1	0	0	0	0	0	**					0	0	0	0
13 La Vega	0	0	0	0	0.0	0.0	**	→	15	24	121	161	33%	0	0	0	0	0	0	9	5	0	0	3	0	**					0	0	0	0
14 María Trinidad Sánchez	0	0	0	0	0.0	0.0	**	→	9	4	32	25	-22%	0	0	0	0	0	0	4	5	0	0	1	2	50%					0	0	0	0
15 Monte Cristi	0	0	0	0	0.0	0.0	**	→	5	4	54	75	39%	0	0	0	0	0	1	0	7	0	1	0	3	100%	↑				0	0	0	0
16 Pedernales	0	0	0	0	0.0	0.0	**	→	2	2	17	29	71%	0	0	0	0	0	0	1	0	0	0	0	0	**					0	0	0	0
17 Peravia	0	0	0	1	0.0	0.7	**	→	18	18	112	135	21%	0	0	0	0	0	0	2	1	0	0	1	0	**					0	0	0	0
18 Puerto Plata	0	0	0	1	0.0	0.4	**	→	16	22	164	238	45%	0	0	0	0	0	0	5	7	0	0	1	2	50%	↓				0	0	1	1
19 Hermanas Mirabal	0	0	0	0	0.0	0.0	**	→	6	5	61	98	61%	0	0	0	0	0	0	10	15	0	0	1	2	50%					0	0	0	0
20 Samaná	0	0	0	0	0.0	0.0	**	→	1	5	63	40	-37%	0	0	0	0	0	0	0	0	0	0	0	0	**					0	0	0	0
21 San Cristóbal	0	2	4	9	0.9	1.9	121%	↑	37	97	357	779	118%	0	0	0	1	0	0	4	4	0	0	0	0	**					0	0	0	0
22 San Juan	0	0	0	0	0.0	0.0	**	→	7	11	74	82	11%	0	0	0	0	1	5	3	0	0	0	1	100%	↓				0	0	0	0	
23 San Pedro de Macorís	0	0	0	0	0.0	0.0	**	→	37	63	384	460	20%	0	0	0	0	0	0	9	0	0	0	0	0	**					0	0	0	0
24 Sánchez Ramírez	0	0	0	0	0.0	0.0	**	→	4	8	50	70	40%	0	0	0	0	0	0	5	3	0	0	1	2	50%	↓				0	0	0	1
25 Santiago	0	0	0	1	0.0	0.1	**	→	51	21	417	371	-11%	0	0	0	1	0	18	20	0	0	5	5	0%	↓				0	0	0	0	
26 Santiago Rodríguez	0	0	0	0	0.0	0.0	**	→	1	3	11	29	164%	0	0	0	0	0	0	0	0	0	0	0	0	**					0	0	0	0
27 Valverde	0	0	0	0	0.0	0.0	**	→	3	1	38	51	34%	0	0	0	0	0	0	2	4	0	0	1	1	0%					0	0	0	0
28 Monseñor Nouel	0	0	0	0	0.0	0.0	**	→	6	2	41	55	34%	0	0	0	0	0	4	4	0	0	0	3	100%	→				0	0	0	0	
29 Monte Plata	1	0	1	1	0.7	0.7	-1%	→	11	12	102	153	50%	0	0	0	0	0	2	2	2	0	0	0	1	100%					0	0	0	1
30 Hato Mayor	0	0	0	0	0.0	0.0	**	→	7	10	38	70	84%	0	0	0	0	1	0	1	0	1	0	1	0	**					0	0	0	0
31 San José de Ocoa	0	0	0	0	0.0	0.0	**	→	4	0	34	47	38%	0	0	0	0	0	0	2	0	0	0	1	100%					0	0	0	0	
32 Santo Domingo	1	1	8	17	0.5	1.1	109%	↑	57	58	439	614	40%	0	0	0	5	0	33	15	1	0	2	0	**					0	0	0	0	
Extranjera							**						**													**								
TOTAL PAÍS	2	3	16	34	0.2	0.5	110%		536	560	4778	5704	19%	0	0	0	1	15	2	197	121	2	1	33	29	-14%					0	0	2	4

Alerta de brote

	Sin casos y/o evidencia de circulación
	Menos de 1 caso/1000 habitantes o circulación de agente demostrada en las últimas cuatro semanas
	1 a 10 casos/1000 habitantes y circulación de agente
	Más de 10 casos/1000 habitantes y circulación de agente

Tendencia

→ Sin cambios ↑ Aumento ↓ Disminución

Rabia: en esta semana se reportaron 5 casos de rabia animal, tres de ellos con resultado positivo a rabia animal procedentes de los municipios San Cristóbal/Barrio Lava pies y La Lima, Comendador/El Llano, Santo Domingo Oeste/Barrio Los Alcarrizos, Santo Domingo Norte/Barrio Los Casabes. El mayor número de casos en las últimas cuatro semanas se registró en la provincia de Santo Domingo y San Cristóbal, además de presentar una tendencia al aumento. A la fecha el sistema de vigilancia ha captado 34 casos confirmados de rabia animal.

Leptospirosis: en esta semana se notifican veintinueve casos sospechosos; de estos, dos corresponden a la SE 09 por fecha de inicio de síntomas. Hasta el momento hay 121 casos sospechosos y 13 defunciones sospechosas y de estos se 29 casos probables y 4 muertes probables. Los serovales prevalentes en las últimas 4 semanas son: hardjo, castellanis, ictero, pomona, canicola, autumnalis, copenhageni. Las provincias con transmisión activa en las últimas 4 semanas son: Espaillat, Duarte, Monte Cristi, Puerto Plata, San Juan, Sánchez Ramírez, Santiago y Monseñor Nouel.

(**) No casos año previo

Red Programática: Prevención y control de la Mortalidad y Morbilidad Materna y de la niñez (incluye nutrición e inmunizaciones)
Responsable: Programa Ampliado de Inmunizaciones
Programas involucrados: Programa Ampliado de Inmunizaciones \ Dirección General de Epidemiología

PROVINCIA	DIFTERIA									TOSFERINA									TETANOS OTRAS EDADES								
	Número de casos probables			Var. %	Número de defunciones			Número de casos probables			Var. %	Número de defunciones			Número de casos probables			Var. %	Número de defunciones								
	SE-9	SE-1-9	de casos		SE-9	SE-1-9	de casos	SE-9	SE-1-9	de casos		SE-9	SE-1-9	de casos	SE-9	SE-1-9	de casos		SE-9	SE-1-9	de casos						
01 Distrito Nacional	0	0	0	0	**	0	0	0	0	0	0	0	0	0	0	0	0	2	0	-100%	0	0	0	0			
02 Azua	0	0	0	0	**	0	0	0	0	0	0	0	0	0	0	0	0	0	0	**	0	0	0	0			
03 Baoruco	0	0	0	0	**	0	0	0	0	0	0	0	0	0	0	0	0	0	0	**	0	0	0	0			
04 Barahona	0	0	0	0	**	0	0	0	0	0	0	0	0	0	1	0	1	0	-100%	0	0	0	0				
05 Dajabón	0	0	0	0	**	0	0	0	0	0	0	0	0	0	0	0	0	0	**	0	0	0	0				
06 Duarte	0	0	0	0	**	0	0	0	0	0	0	0	0	0	0	1	0	-100%	0	0	0	0	0				
07 Elias Piña	0	0	0	0	**	0	0	0	0	0	0	0	0	0	0	0	0	0	**	0	0	0	0				
08 El Seibo	0	0	0	0	**	0	0	0	0	0	0	0	0	0	0	0	0	0	**	0	0	0	0				
09 Espaillat	0	0	0	0	**	0	0	0	0	0	0	0	0	0	0	0	0	0	**	0	0	0	0				
10 Independencia	0	0	0	0	**	0	0	0	0	0	0	0	0	0	0	0	0	0	**	0	0	0	0				
11 La Altagracia	0	0	0	0	**	0	0	0	0	0	0	0	0	0	0	0	0	0	**	0	0	0	0				
12 La Romana	0	0	0	0	**	0	0	0	0	0	0	0	0	0	0	0	0	0	**	0	0	0	0				
13 La Vega	0	0	0	0	**	0	0	0	0	0	0	0	0	0	0	1	0	-100%	0	0	0	1	0				
14 María Trinidad Sánchez	0	0	0	0	**	0	0	0	0	0	0	0	0	0	0	0	0	0	**	0	0	0	0				
15 Montecristi	0	0	0	0	**	0	0	0	0	0	0	0	0	0	0	1	0	-100%	0	0	0	0	0				
17 Pedernales	0	0	0	0	**	0	0	0	0	0	0	0	0	0	0	0	0	0	**	0	0	0	0				
17 Peravia	0	0	0	0	**	0	0	0	0	0	0	0	0	0	0	0	0	0	**	0	0	0	0				
18 Puerto Plata	0	0	0	0	**	0	0	0	0	0	0	0	0	0	0	0	0	0	**	0	0	0	0				
19 Hermanas Mirabal	0	0	0	0	**	0	0	0	0	0	0	0	0	0	0	0	0	0	**	0	0	0	0				
20 Samaná	0	0	0	0	**	0	0	0	0	0	0	0	0	0	0	0	0	0	**	0	0	0	0				
21 San Cristóbal	0	0	0	0	**	0	0	0	0	0	0	0	0	0	0	1	1	0%	0	0	0	0	0				
22 San Juan	0	0	0	0	**	0	0	0	0	0	0	0	0	0	0	0	0	0	**	0	0	0	0				
23 San Pedro de Macorís	0	0	0	0	**	0	0	0	0	0	0	0	0	0	0	0	0	0	**	0	0	0	0				
24 Sánchez Ramírez	0	0	0	0	**	0	0	0	0	0	0	0	0	0	0	1	**	0	**	0	0	0	0				
25 Santiago	0	0	0	0	**	0	0	0	0	0	0	0	0	0	0	1	**	0	**	0	0	0	0				
26 Santiago Rodríguez	0	0	0	0	**	0	0	0	0	0	0	0	0	0	0	0	0	**	**	0	0	0	0				
27 Valverde	0	0	0	0	**	0	0	0	0	0	0	0	0	0	0	1	0	-100%	0	0	0	0	0				
28 Monseñor Nouel	0	0	0	0	**	0	0	0	0	0	0	0	0	0	0	0	0	**	**	0	0	0	0				
29 Monte Plata	0	0	0	0	**	0	0	0	0	0	0	0	0	0	0	0	0	**	**	0	0	0	0				
30 Hato Mayor	0	0	0	0	**	0	0	0	0	0	0	0	0	0	0	0	0	**	**	0	0	0	0				
31 San José de Ocoa	0	0	0	0	**	0	0	0	0	0	0	0	0	0	0	1	**	**	**	0	0	0	1				
32 Santo Domingo	0	0	0	0	**	0	0	0	0	3	0	3	**	0	0	0	0	1	**	**	0	0	1				
Extranjera	0	0	0	0	**	0	0	0	0	0	0	0	**	0	0	0	0	**	**	0	0	0	0				
TOTAL PAIS	0	0	0	0	**	0	0	0	0	0	3	0	4	**	0	0	0	1	0	8	5	-38%	0	0	1	2	

No. de casos de EPV en eliminación

Enfermedad	2011	2012	2013
Polio	0	0	0
Sarampión	0	0	0
Rubéola	0	0	0
Tétanos neonatal	2	1	0

Durante la semana 9 se notificó 2 casos de PFA, procedentes de Santo Domingo (Área 8) y La Altagracia (Higüey), correspondientes a las semanas 5 y 8, por fecha de inicio de síntomas. Se notificó 6 casos de EFE procedentes de Monseñor Nouel, Samaná (3), San Cristóbal y Sánchez Ramírez, los últimos 5 correspondientes a las semanas 6, 7, 8 y 9. Se realizó búsqueda activa y actividades de vacunación.

PROVINCIA	Parálisis flácida aguda <15 años									Enfermedad Febril Eruptiva									Tendencia
	Número de casos probables			Var. %	Número de defunciones			Número de casos probables			Var. %	de casos							
	SE-9	SE-1-9	de casos		SE-9	SE-1-9	de casos	SE-9	SE-1-9	de casos			SE-9	SE-1-9	de casos				
01 Distrito Nacional	1	0	1	0	-100%	0	0	0	1	0	5	2	-60%	**					
02 Azua	0	0	0	0	**	0	0	0	0	0	0	0	**						
03 Baoruco	0	0	0	0	**	0	0	0	0	0	0	2	**						
04 Barahona	0	0	0	0	**	0	0	0	0	0	0	0	**						
05 Dajabón	0	0	0	0	**	0	0	0	0	0	0	0	**						
06 Duarte	0	0	0	0	**	0	0	0	0	0	0	0	**						
07 Elias Piña	0	0	0	0	**	0	0	0	0	0	0	0	**						
08 El Seibo	0	0	0	0	**	0	0	0	0	0	0	0	**						
09 Espaillat	0	0	0	0	**	0	0	0	0	0	0	0	**						
10 Independencia	0	0	0	0	**	0	0	0	0	0	0	0	**						
11 La Altagracia	0	0	0	1	**	0	0	0	0	0	0	0	**						
12 La Romana	0	0	0	0	**	0	0	0	0	0	0	1	**						
13 La Vega	0	0	0	0	**	0	0	0	0	0	0	0	**						
14 María Trinidad Sánchez	0	0	0	0	**	0	0	0	0	0	0	0	**						
15 Monte Cristi	0	0	0	0	**	0	0	0	0	0	0	0	**						
17 Pedernales	0	0	0	0	**	0	0	0	0	0	0	0	**						
17 Peravia	0	0	0	0	**	0	0	0	0	0	1	0	-100%						
18 Puerto Plata	0	0	0	0	**	0	0	0	0	0	2	4	100%						
19 Hermanas Mirabal	0	0	0	0	**	0	0	0	0	0	2	0	-100%						
20 Samaná	0	0	0	0	**	0	0	0	0	0	1	3	200%						
21 San Cristóbal	0	0	1	0	-100%	0	0	0	0	0	0	3	**						
22 San Juan	0	0	0	0	**	0	0	0	0	0	0	0	**						
23 San Pedro de Macorís	0	0	0	0	**	0	0	0	0	0	0	0	**						
24 Sánchez Ramírez	0	0	0	1	**	0	0	0	0	1	0	1	**						
25 Santiago	0	0	1	0	-100%	0	0	0	0	1	0	1	0%						
26 Santiago Rodríguez	0	0	0	0	**	0	0	0	0	0	0	0	**						
27 Valverde	0	0	0	0	**	0	0	0	0	0	0	0	**						
28 Monseñor Nouel	0	0	1	0	-100%	0	0	0	0	0	0	1	**						
29 Monte Plata	0	0	1	0	-100%	0	0	0	0	0	0	0	**						
30 Hato Mayor	0	0	0	0	**	0	0	0	0	0	0	0	**						
31 San José de Ocoa	0	0	0	0	**	0	0	0	0	0	0	1	**						
32 Santo Domingo	0	0	1	3	200%	0	0	0	0	0	2	1	-50%						
Extranjera	0	0	0	0	**	0	0	0	0	0	0	0	**						
TOTAL PAIS	1	0	6	5	-17%	0	0	0	0	2	1	14	20	43%					



Red programática: Enfermedades Emergentes y Reemergentes, EER

Responsable: Dirección General de Epidemiología (DIGEPI)

Programas involucrados: Programa Ampliado de Inmunización y DIGEPI

Vigilancia de Influenza y otros virus respiratorios

PROVINCIA	Enfermedad febril respiratoria aguda					Vigilancia Centinela							
	Casos		Tasas por 10,000 habitantes		Var, % de tasas	Número de casos de IRAG				Número de defunciones IRAG			
	2012	2013	2012	2013		SE 9		SE 1- 9		SE 9		SE 1- 9	
						2012	2013	2012	2013	2012	2013	2012	2013
01 Distrito Nacional	51288	29635	77.83	44.42	-43%	4	2	45	18	0	0	0	0
02 Azua	12522	9940	87.59	68.80	-21%	2	0	11	1	0	0	0	0
03 Baoruco	6329	4340	92.92	62.95	-32%	0	0	1	2	0	0	0	0
04 Barahona	11099	12406	94.23	104.52	11%	1	0	4	2	0	0	0	0
05 Dajabón	4212	3964	107.58	100.67	-6%	0	0	0	1	0	0	0	0
06 Duarte	15087	18035	86.35	102.71	19%	0	0	2	0	0	0	0	0
07Elias Piña	3710	3167	87.54	74.14	-15%	0	0	1	0	0	0	0	0
08 El Seibo	7255	6692	115.74	105.55	-9%	0	0	1	1	0	0	0	0
09 Espaillat	13024	12565	93.77	89.88	-4%	4	0	24	0	0	0	0	0
10 Independencia	6827	5144	207.90	154.45	-26%	0	0	1	1	0	0	0	0
11 La Altagracia	7282	5131	52.49	36.19	-31%	1	2	1	3	0	0	0	0
12 La Romana	5453	6650	37.37	45.03	20%	0	1	2	3	0	0	0	0
13 La Vega	25309	19497	100.08	76.41	-24%	0	0	1	3	0	0	0	0
14 María Trinidad Sánchez	8166	6752	98.83	81.37	-18%	0	0	0	1	0	0	0	0
15 Monte Cristi	9691	10027	136.25	139.73	3%	0	0	1	1	0	0	0	0
16 Pedernales	2216	1790	146.17	116.42	-20%	0	0	0	0	0	0	0	0
17 Peravia	14470	11476	120.35	94.14	-22%	1	1	11	4	0	0	0	0
18 Puerto Plata	22029	19938	114.74	103.13	-10%	1	1	5	4	0	0	0	1
19 Hermanas Mirabal	7429	7624	123.90	126.79	2%	0	0	0	0	0	0	0	0
20 Samaná	4043	4252	69.50	72.44	4%	0	0	5	0	0	0	0	0
21 San Cristóbal	27411	21565	69.18	53.43	-23%	2	0	26	12	0	0	0	0
22 San Juan	14640	15821	103.62	112.21	8%	0	0	3	0	0	0	0	0
23 San Pedro de Macorís	16981	15182	84.82	74.84	-12%	7	1	28	2	0	0	0	0
24 Sánchez Ramírez	10637	9906	117.23	108.94	-7%	0	0	1	3	0	0	0	0
25 Santiago	38045	30522	61.26	48.51	-21%	7	6	48	45	1	0	1	0
26 Santiago Rodríguez	4626	2694	146.70	85.69	-42%	0	0	0	0	0	0	0	0
27 Valverde	10260	5770	90.95	50.52	-44%	0	1	1	4	0	0	0	0
28 Monseñor Nouel	10617	7352	92.15	63.05	-32%	1	0	1	4	0	0	0	0
29 Monte Plata	10547	7168	84.77	56.96	-33%	1	0	9	5	0	0	0	0
30 Hato Mayor	10072	8580	190.06	161.11	-15%	0	0	2	0	0	0	0	0
31 San José de Ocoa	5494	4945	137.19	123.43	-10%	0	0	2	0	0	0	0	0
32 Santo Domingo	67278	41609	51.20	31.16	-39%	16	1	138	44	0	1	0	3
Total PAIS	464049	370139	79.25	62.45	-21%	48	16	375	164	1	1	1	4

Número de casos de virus respiratorios por tipo y de infección respiratoria aguda grave detectados a través de la vigilancia centinela, SE 01 2012 a la 09 2013

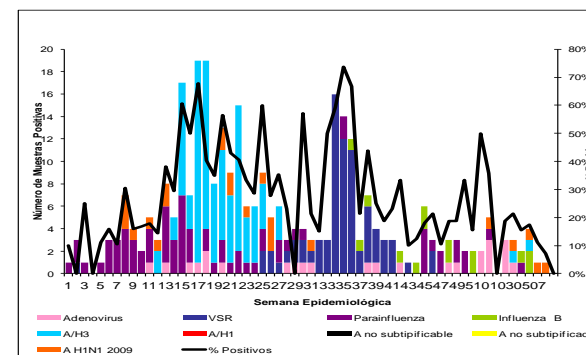

IRA: se notificaron 16 casos de Infección Respiratoria Aguda Grave (IRAG), se analizaron 02 muestras por laboratorio, no encontrándose circulación viral.

Se exhorta a los centros centinelas para Enfermedad Tipo Influenza, ETI (H. Antonio Musa, H. Taiwán, H. Ensanche Bermúdez, H. Ricardo Limardo, H. Luis E. Aybar, H. Ensanche Libertad, H. Los Ciruelitos y el H. Jamao al Norte) tomar las muestras correspondientes (5 semanales) y enviarla de forma oportuna. Se notifica la defunción de una niña de 1 año de edad, residente en Boca Chica, Santo Domingo. La cual inicio síntomas el 25/02/2013 con fiebre, dificultad respiratoria y estertores crepitantes. Fue hospitalizada el 27/02/2013 en el H.I. Robert R. Cabral, falleciendo el 04/03/2013. No se tomó muestra para laboratorio.



República Dominicana
Vice ministerio de Salud Colectiva
Dirección General de Epidemiología



Sistema Nacional de Vigilancia Epidemiológica

Red programática: Enfermedades Emergentes y Reemergentes, EER
Responsable: Dirección General de Epidemiología (DIGEPI)
Programas involucrados: Programa de Salud Ambiental y DIGEPI

Provincia	Enfermedad diarreica aguda										Cólera										Alerta y tendencia		
	Episodios		Tasas de Incidencia x10,000 hab		Casos sospechosos				Tasa de Incidencia x 100 hab		Var. % de tasas	Número de defunciones				Letalidad *		Número de casos investigados por el laboratorio		% Casos positivos			
	SE 1- 9		SE 1- 9		SE 9		SE 1- 9		SE 1- 9			SE 9		SE 1- 9		SE 1 a la 08-2013		SE 1 a la 08-2013		SE 1 a la 08-2013			
	2012	2013	2012	2013	2012	2013	2012	2013	2012	2013		2012	2013	2012	2013	2012	2013	2012	2013	2012		2013	
01 Distrito Nacional	18867	11222	955.7	561.5	15	1	191	10	0.1	0.0	-0.9	0	0	2	1	10.0	0.0	8	1	13%	0%	↓	
02 Azua	1561	1478	63.8	59.7	0	0	2	11	0.0	0.0	4.4	0	0	0	0	0.0	**	11	0	55%	**	→	
03 Barahona	1799	1594	154.5	135.2	0	20	0	309	0.0	1.5	**	0	0	0	1	0.3	0.0	12	0	75%	**	↓	
04 Barahona	3273	3291	161.8	161.4	1	0	9	0	0.0	0.0	-1.0	0	0	0	0	**	**	0	0	**	**	→	
05 Dalabón	823	547	122.2	80.7	0	0	0	5	0.0	0.0	**	0	0	0	0	0.0	**	2	0	50%	**	→	
06 Duarte	3401	3088	113.1	102.1	1	1	39	6	0.1	0.0	-0.8	0	0	0	2	33.3	0.0	4	1	50%	0%	→	
07Elias Piña	865	740	118.9	100.9	2	0	14	1	0.1	0.0	-0.9	0	0	0	0	0.0	**	1	0	100%	**	→	
08 El Seibo	2357	1610	219.8	148.4	0	0	0	2	0.0	0.0	**	0	0	0	0	0.0	**	1	0	0%	**	↓	
09 Españat	2295	1838	96.1	76.5	0	0	5	0	0.0	0.0	-1.0	0	0	0	0	**	**	0	0	**	**	→	
10 Independencia	1383	1280	246.8	225.2	2	0	5	1	0.1	0.0	-0.8	0	0	0	0	0.0	**	10	0	0%	**	→	
11 La Altagracia	2006	1667	85.5	69.4	0	0	4	87	0.0	0.2	20.3	0	0	1	2	2.3	**	6	0	100%	**	→	
12 La Romana	1330	1944	53.3	77.0	0	0	1	6	0.0	0.0	4.9	0	0	0	0	0.0	**	13	0	38%	**	→	
13 La Vega	4068	3554	93.8	81.2	1	0	11	101	0.0	0.1	8.1	0	0	0	1	1.0	**	7	0	29%	**	→	
14 María Trinidad Sánchez	2295	1791	161.2	125.2	0	0	26	0	0.1	0.0	-1.0	0	0	1	0	**	**	0	0	**	**	→	
15 Monte Cristi	2058	1866	168.7	151.6	0	2	0	6	0.0	0.0	**	0	0	0	0	0.0	0.0	3	1	33%	0%	→	
16 Pedernales	401	567	155.1	216.1	0	0	0	0	0.0	0.0	**	0	0	0	0	**	**	0	0	**	**	→	
17 Peravia	2424	2033	118.1	97.7	1	0	3	0	0.0	0.0	-1.0	0	0	0	0	**	**	0	0	**	**	→	
18 Puerto Plata	3607	3335	109.3	100.4	1	0	28	8	0.0	0.0	-0.7	0	0	0	0	0.0	**	4	0	0%	**	↓	
19 Hermanas Mirabal	1084	1019	104.7	98.2	1	1	3	6	0.0	0.0	1.0	0	0	0	0	0.0	0.0	6	1	17%	0%	↓	
20 Samaná	1001	763	100.3	75.8	0	0	3	0	0.0	0.0	-1.0	0	0	0	0	**	**	0	0	**	**	→	
21 San Cristóbal	6218	6142	92.4	89.6	3	0	19	2	0.0	0.0	-0.9	0	0	1	50.0	**	**	2	0	0%	**	→	
22 San Juan	2580	2746	105.3	112.3	0	0	47	0	0.1	0.0	-1.0	0	0	0	0	**	**	0	0	**	**	→	
23 San Pedro de Macoris	4545	3808	133.0	109.9	0	0	5	14	0.0	0.0	1.8	0	0	0	1	7.1	**	14	0	50%	**	↓	
24 Sánchez Ramírez	2288	2019	146.0	128.6	0	0	0	5	0.0	0.0	**	0	0	0	0	0.0	**	4	0	0%	**	→	
25 Santiago	6674	6298	62.9	58.6	5	6	33	136	0.0	0.1	3.1	0	0	0	0	0.0	0.0	22	0	5%	**	↓	
26 Santiago Rodríguez	606	510	110.7	93.4	0	0	8	0	0.1	0.0	-1.0	0	0	0	0	**	**	0	0	**	**	→	
27 Valverde	2196	969	113.9	49.6	0	0	1	2	0.0	0.0	1.0	0	0	0	0	0.0	**	0	0	**	**	→	
28 Monseñor Nouel	2023	2064	102.7	103.5	1	0	23	7	0.1	0.0	-0.7	0	0	0	0	0.0	**	0	0	**	**	↓	
29 Monte Plata	2197	1769	103.2	82.1	0	0	3	0	0.0	0.0	-1.0	0	0	0	0	**	**	0	0	**	**	→	
30 Hato Mayor	2149	1847	235.5	201.4	0	0	0	3	0.0	0.0	**	0	0	0	0	0.0	**	3	0	0%	**	→	
31 San José de Ocoa	1079	961	155.8	138.6	0	0	7	4	0.1	0.0	-0.4	0	0	0	0	0.0	**	4	0	0%	**	↓	
32 Santo Domingo	22286	15019	99.6	66.0	25	5	207	70	0.1	0.0	-0.7	0	0	5	4	5.7	0.0	58	4	24%	25%	↓	
Extranjera																**	**						→
TOTAL PAIS	111,741	89,379	637.0	503.4	59	36	697	802	0.0	0.0	0.1	0	0	9	13	1.6	0.0	195	8	29%	13%		

*Corresponde a la defunciones sospechosas y confirmadas sobre el total de casos sospechosos de cólera por 100

Alerta de brote

No se ha demostrado circulación en las últimas dos semanas
Se ha identificado casos aislados en las últimas dos semanas o brotes de enfermedad diarreica aguda
Dos o mas comunidades con casos confirmados aislados
Dos o mas casos con vínculo epidemiológico

Tendencia

→ Sin cambios ↑ Aumento ↓ Disminución

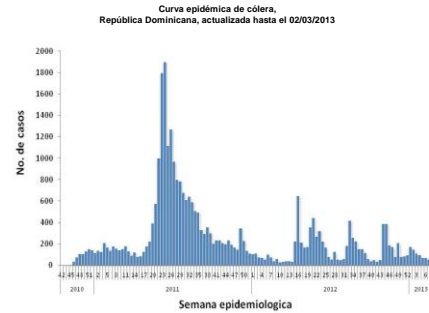

SE 09: se notificaron 36 casos sospechosos, 9 casos con laboratorio reportándose una positividad de 13% (1/8) a V. Cholerae.
Las provincias que presentan alarmas: Verde son: Distrito Nacional, Azua, La Romana, Hermanas Mirabal, San Pedro de Macoris, Santiago, Monseñor Nouel, Santo Domingo, Duarte, El Seibo y Puerto Plata. Amarillo: Barahona.
2013 SE 09: casos sospechosos acumulados 802 y 13 defunciones, 195 casos estudiados por laboratorio 57 casos confirmados y 5 defunciones confirmadas, 29% de positividad 57/195.
2012 SE 09 casos sospechosos acumulados 697 y 9 defunciones, 273 casos estudiados por laboratorio 47 casos y 5 defunciones confirmadas, para un 17% de positividad 47/273.

Red Programática: Prevención y control de la mortalidad y morbilidad materna y de la niñez

Responsable: Dirección General de Epidemiología

Programas involucrados: Dirección General Materno infantil

Provincias	2012	2012	2013	Acumulad o al mes 2013	Var. % de casos	Muertes infantiles notificadas a la semana por provincia de residencia				
		2012	2013			2013	Acumulad o al mes 2013	Var. % de casos		
		9	9	Febrero		2012	2012	2013	2013	Febrero
						9	9	9	9	Febrero
01 Distrito Nacional	18	2	3	1	50%	244	44	39	14	-11%
02 Azua	5	2	1	1	-50%	64	10	7	4	-30%
03 Bahoruco	4	0	0	0	**	17	0	9	2	**
04 Barahona	3	0	2	1	**	60	9	18	7	100%
05 Dajabón	2	0	1	0	**	19	7	1	0	-86%
06 Duarte	4	1	0	0	-100%	56	11	5	0	-55%
07Elias Piña	0	0	0	0	**	15	1	0	0	-100%
08 El Seibo	1	1	0	0	-100%	7	3	0	0	-100%
09 Espaillat	4	0	1	1	**	47	7	3	2	-57%
10 Independencia	3	1	0	0	-100%	11	1	0	0	-100%
11 La Altagracia	5	2	3	2	50%	45	10	4	3	-60%
12 La Romana	9	1	0	0	-100%	44	8	6	2	-25%
13 La Vega	5	1	0	0	-100%	106	23	3	2	-87%
14 Maria Trinidad Sánchez	2	0	0	0	**	19	4	2	0	-50%
15 Monte Cristi	4	1	1	0	0%	53	7	2	1	-71%
16 Pedernales	0	0	0	0	**	7	1	0	0	-100%
17 Peravia	2	0	0	0	**	43	6	4	0	-33%
18 Puerto Plata	3	0	0	0	**	99	18	8	4	-56%
19 Hermanas Mirabal	2	1	0	0	-100%	17	3	2	0	-33%
20 Samaná	0	0	0	0	**	21	4	1	1	-75%
21 San Cristóbal	16	2	1	0	-50%	170	26	21	14	-19%
22 San Juan de la Maguana	9	0	0	0	**	62	6	2	1	-67%
23 San Pedro de Macorís	5	0	0	0	**	105	26	10	4	-62%
24 Sánchez Ramírez	1	0	0	0	**	35	5	4	4	-20%
25 Santiago	15	1	1	0	0%	382	77	22	8	-71%
26 Santiago. Rodríguez	1	0	1	0	**	15	5	1	0	-80%
27 Valverde	6	1	2	0	100%	73	10	2	0	-80%
28 Monseñor Nouel	5	0	0	0	**	64	10	5	2	-50%
29 Monte Plata	2	0	0	0	**	58	9	12	6	33%
30 Hato mayor	0	0	0	0	**	21	6	3	0	-50%
31 San José de Ocoa	2	1	0	0	-100%	17	3	1	0	-67%
32 Santo Domingo	37	11	5	1	-55%	845	152	114	56	-25%
No reporta provincia de residencia	0	0	0	0	**	227	54	0	0	-100%
Total defunciones residentes	175	29	22	7	-24%	3068	566	311	137	-45%
Extranjera	0	0	1	1	**	17	5	0	0	-100%
TOTAL PAÍS	175	29	23	8	-21%	3085	571	311	137	-46%

Mortalidad Materna MM: en esta semana se notificaron tres (3) casos de muerte materna. Los hospitales con más casos notificados en el 2013 son: Hospital José María Cabral y Báez (5), Hospital Luis E. Aybar (3), Maternidad Nuestra Sra. de la Altagracia (2), Hospital General Santiago Rodríguez (2), Maternidad de los Minas (2)). Las Provincias de Valverde, Santiago Rodríguez, Dajabon, La Altagracia, Barahona, Espaillat y El Distrito Nacional presentan un incremento de más de un 25% en sus muertes maternas con relación al mismo periodo del año anterior.

Mortalidad Infantil MI: se notificaron 22 casos de muertes en menores de un año. Esto representa **54% (311/571) de las muertes**, en relación a la misma semana del año 2012. Centros que notifican 71% de las MI: Infantil Robert Reid Cabral 24.5%(76), Centro M-I San Lorenzo de los Mina 21% (21), Mat. Ntra. Sra. De La Alt. 19% (59 Hosp. Regional Jaime Mota 7%(21) y José María Cabral y Báez 8.0% (24). Otros 15 centros notifican el 22%.

Hospital de ocurrencia	Edad	Periodo	Causa	Municipio y provincia de residencia
Hospital Jose Ma. Cabral y Báez	33	Embarazo	Aborto séptico	Moca/ Espaillat
Hospital Salvador B. Gautier	18	Puerperio	Shock séptico, post quirúrgico complicado por isquemia mesentérica	Santo Domingo Norte/ Santo Domingo
Hospital Luis E. Aybar	23	Puerperio	Eclampsia	Barahona/ Barahona

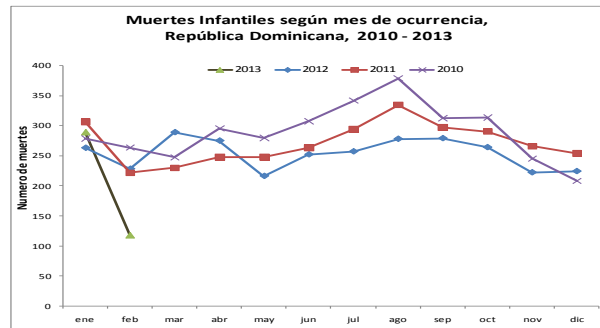
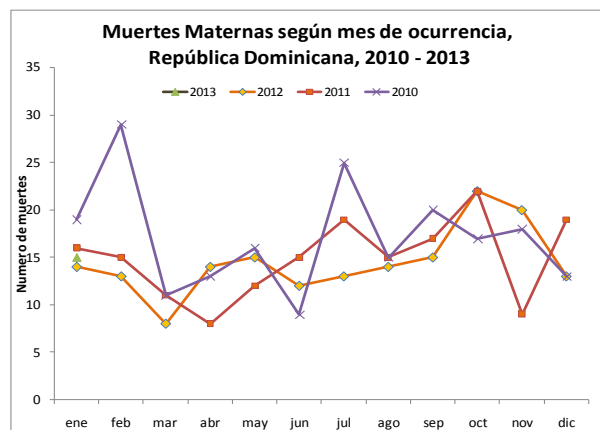



República Dominicana
Vice ministerio de Salud Colectiva
Dirección General de Epidemiología
Sistema Nacional de Vigilancia Epidemiológica



Red programática: Enfermedades Emergentes y Reemergentes, EER
Responsable: Dirección Nacional de Epidemiología
Programas involucrados: Programa Ampliado de Inmunizaciones y Programa de Inocuidad de Agua y Alimentos

Provincia	Cobertura de notificación semanal						Conjuntivitis				Hepatitis viral aguda				Enfermedad Transmitida por Alimentos				Parotiditis				Varicela			
	Notificaciones esperadas		SE 9		SE 1- 9		SE 9		SE 1- 9		SE 9		SE 1- 9		SE 9		SE 1- 9		SE 9		SE 1- 9		SE 9		SE 1- 9	
	SE 8	SE 1-8	2012	2013	2012	2013	2012	2013	2012	2013	2012	2013	2012	2013	2012	2013	2012	2013	2012	2013	2012	2013	2012	2013	2012	2013
01 Distrito Nacional	347	3123	48%	22%	47%	34%	192	59	1497	1228	247	119	1898	1313	52	37	670	470	6	2	56	43	28	45	248	223
02 Azua	57	513	81%	68%	82%	80%	22	13	229	321	0	0	9	9	1	12	16	35	0	0	6	15	6	2	37	114
03 Baoruco	38	342	68%	16%	72%	46%	11	2	100	67	1	1	6	3	2	1	76	50	2	0	5	4	5	0	45	102
04 Barahona	62	558	87%	55%	85%	78%	15	21	141	222	0	4	7	26	5	5	67	78	1	2	3	4	6	6	54	27
05 Dajabón	33	297	70%	42%	70%	47%	5	4	69	74	0	0	6	21	2	10	62	46	0	1	0	2	1	0	9	2
06 Duarte	103	927	64%	51%	66%	71%	8	7	137	103	0	2	10	108	2	2	82	143	1	1	1	5	8	3	41	36
07Eliás Piña	30	270	73%	13%	73%	55%	12	2	76	91	2	0	7	6	1	0	21	11	0	0	4	2	4	0	24	1
08 El Seibo	28	252	100%	100%	100%	100%	9	8	74	102	1	0	15	16	14	8	64	61	0	1	0	5	2	0	25	12
09 Espaillat	45	405	91%	98%	92%	100%	8	1	78	76	3	0	44	36	8	2	99	111	0	0	3	3	1	0	15	25
10 Independencia	34	306	82%	50%	84%	73%	4	9	78	88	0	0	1	14	0	6	39	58	0	0	7	3	1	2	214	16
11 La Altagracia	79	711	89%	94%	92%	77%	22	20	177	173	0	0	4	2	11	3	149	46	0	0	2	1	3	2	21	17
12 La Romana	38	342	76%	100%	62%	99%	15	14	81	88	0	2	17	11	5	9	40	187	0	0	1	0	0	4	9	15
13 La Vega	97	873	67%	54%	65%	72%	41	18	338	216	4	0	32	18	7	4	88	93	1	0	3	2	8	0	40	6
14 María Trinidad Sánchez	38	342	84%	16%	85%	72%	12	3	70	62	0	0	2	18	10	1	117	203	0	0	0	4	1	0	13	7
15 Monte Cristi	45	405	82%	84%	82%	87%	6	14	120	139	0	0	8	23	5	9	87	77	1	0	10	2	1	0	20	15
16 Pedernales	16	144	63%	31%	60%	47%	5	2	33	41	0	0	2	0	3	1	21	18	0	0	1	1	0	0	9	4
17 Peravia	48	432	90%	81%	93%	91%	22	17	125	129	1	0	16	4	5	14	36	75	1	0	5	3	8	15	34	66
18 Puerto Plata	71	639	87%	94%	87%	92%	18	23	180	198	1	2	13	30	17	17	192	145	0	1	14	7	2	3	31	47
19 Hermanas Mirabal	33	297	100%	91%	100%	91%	5	8	59	71	1	0	10	40	5	3	46	50	0	0	1	3	0	1	20	19
20 Samaná	36	324	81%	81%	86%	90%	8	10	58	73	0	0	3	0	9	20	121	146	0	0	0	0	0	8	45	9
21 San Cristóbal	116	1044	61%	59%	59%	63%	37	32	341	474	3	27	45	135	24	41	196	172	0	2	14	32	5	4	79	112
22 San Juan	77	693	90%	96%	87%	93%	34	32	161	226	2	2	37	15	2	3	23	60	1	1	7	8	17	9	58	206
23 San Pedro de Macorís	75	675	75%	97%	73%	93%	32	24	242	240	1	1	20	20	6	6	130	135	3	0	10	8	14	7	74	33
24 Sánchez Ramírez	48	432	81%	94%	75%	95%	16	16	126	115	1	3	25	24	7	1	37	35	0	1	4	1	4	5	24	50
25 Santiago	140	1260	77%	50%	77%	64%	61	50	683	511	6	5	79	79	15	61	171	245	3	1	11	19	15	15	100	98
26 Santiago. Rodríguez	29	261	90%	76%	90%	70%	2	2	19	32	0	1	4	4	19	1	31	33	0	1	2	2	0	0	45	10
27 Valverde	52	468	85%	23%	85%	44%	9	4	124	97	3	0	13	127	3	1	52	53	2	0	7	6	4	3	35	24
28 Monseñor Nouel	48	432	79%	71%	79%	78%	15	20	98	117	0	22	8	27	2	4	61	81	1	0	3	1	1	2	17	10
29 Monte Plata	55	495	67%	11%	66%	44%	22	14	239	107	3	0	13	19	4	6	42	52	4	0	7	10	1	2	13	16
30 Hato Mayor	42	378	100%	100%	100%	100%	7	12	132	111	1	2	4	13	7	8	89	71	0	0	6	5	4	12	40	54
31 San Jose de Ocoa	32	288	100%	100%	100%	98%	8	7	32	56	0	0	10	3	4	4	22	15	0	0	0	3	2	4	15	21
32 Santo Domingo	306	2754	51%	21%	51%	37%	150	77	1436	981	26	22	250	231	69	40	670	624	6	2	52	33	32	10	200	148
TOTAL PAIS	2298	20682	69%	49%	31%	25%	833	545	7353	6629	307	215	2618	2395	326	340	3617	3679	33	16	245	237	184	164	1654	1545

n.d.= no disponible

Cobertura de notificación semanal: Para esta semana notificaron 1,235 centros de 2,298 esperados para un 54% de cobertura a nivel nacional. 14 provincias notificaron por encima del 80% (cobertura mínima esperada), siendo la más baja la provincia de Monte Plata (11%).

La Conjuntivitis presentó un ligero aumento $\geq 25\%$ en centros de salud de las provincias de Monte Cristi (57%), Independencia (56%), Hato Mayor (42%); Hermanas Mirabal (38%), Barahona (29%) y Monseñor Nouel (25%); **La Hepatitis Viral Aguda** en Barahona y Monseñor Nouel (100%) y San Cristóbal (89%); **La Enfermedad Transmitida por Alimentos** en Santiago (75%), Peravia (64%), Samaná (55%), La Romana y Monte Cristi (44%) y San Cristóbal (41%) y **La Varicela** en Hato Mayor (67%), Peravia (47%) y el Distrito Nacional (38%). Las provincias resaltadas en rojo, es por la sospechas de posibles brotes.