



El Boletín Epidemiológico Semanal es el instrumento de difusión oficial que utiliza la MSP para dar a conocer la situación epidemiológica de los eventos sujetos a notificación obligatoria que se vigilan a través del módulo de vigilancia especial y del módulo de alerta temprana.

Enfermedades/eventos de vigilancia individual

- *Cólera
- *Dengue Clásico/Hemorrágico/SSD
- * Difteria
- *Enfermedad Febril Eruptiva
- *Enfermedad Febril Respiratoria (ETH-RAG)
- *Enfermedad Meningocócica
- *Exposición Rábica/Rabia Humana
- * Malaria
- *Meningitis todas las formas
- *Parálisis Flácida/Poliomielitis
- *Tétanos Neonatal
- *Tétanos otras edades
- *Tosferina
- *Sintomático respiratorio/Tuberculosis
- *Muerte Infantil
- *Muerte Materna

Volumen

Boletín semanal

8

Desde el (17/02/2013) al (23/02/2013)

Dirección

C/ Santo Tomas de Aquino # 1, esq. Correa y Cidrón, Zona Universitaria, Distrito Nacional, Rep. Dominicana

Teléfonos:

809-686-9140

809-686-7347

809- 686-5337

1-809-200-4091

Fax: 809-689-8395

Email: sespas1@claro.net.do

Web:www.sespasdigepe.gob.do

Contenido

Enfermedades transmitidas por vectores

Enfermedades transmitidas por contacto directo

Enfermedades zoonóticas

Enfermedades prevenibles por vacunas

Influenza y otros virus respiratorios

Mortalidad infantil y materna

Situación Nacional de los Enfermedades Bajo Vigilancia Especial

El dengue aunque continua en zona de epidemia a nivel nacional sigue presentando una disminución sostenida en las últimas semanas. El 75% de los casos en las últimas 4 semanas se concentran en Santo Domingo, Distrito Nacional, Espaillat, Peravia, Valverde Hermanas Mirabal, Monseñor Nouel y San Cristobal.

Continua la disminución de la notificación de casos sospechosos de cólera en esta semana. En alerta amarilla Baoruco: Verde: Distrito Nacional, La Romana, Hermanas Mirabal, San Pedro de Macoris, Santiago, Monseñor Nouel y Santo Domingo.

Las provincias en alerta amarilla para Malaria son: Azua e Independencia. En alerta verde: Baoruco.

Continúan disminuyendo la positividad de los casos sospechosos de leptospirosis notificados. Las provincias con transmisión activa en las últimas cuatro semanas son: Espaillat, Monte Cristi, Hermanas Mirabal, Sánchez Ramírez y Santo Domingo.

En esta semana se reportaron casos positivos de Rabia animal procedentes de los municipios San Cristóbal/Barrio Los Molina, Comendador/El Llano, Santo Domingo Oeste/Barrio Los Alcarrazos, Santo Domingo Este/Barrio Cancino Adentro y Azua.

Gráfico No. 1 Reporte de enfermedades seleccionadas de notificación obligatoria, República Dominicana. Comparación de 4 semanas previas con datos históricos, últimos cinco años, 23 de febrero 2013.

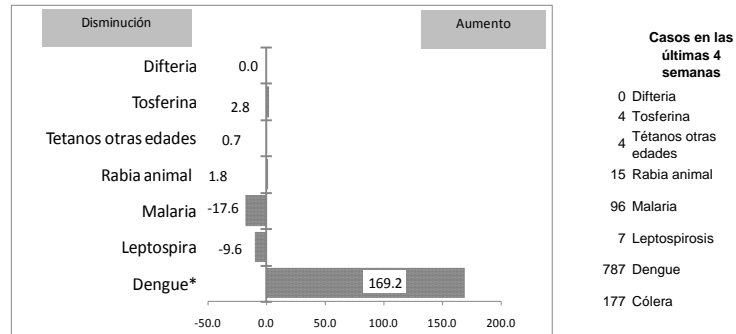

Alerta y Respuesta Rápida

Eventos de importancia nacional: No se reportaron eventos.

Eventos de importancia internacional: No se reportaron eventos.





República Dominicana
Vice ministerio de Salud Colectiva
Dirección General de Epidemiología
Sistema Nacional de Vigilancia Epidemiológica



Red Programática: Enfermedades Emergentes y Reemergentes, EER

Responsable: Dirección General de Epidemiología

Programas involucrados: Dirección General de Epidemiología/ Programa Ampliado de Inmunizaciones

PROVINCIA	Meningitis (todas las formas)					Meningitis bacterianas								Enfermedad Meningocócica													
	Episodios		Tasas de incidencia x10.000 hab		Var. % de tasas	Numero de casos probables				Tasa incidencia	Var. % de tasas	Numero de defunciones				Numero de casos probables		Tasa incidencia		Var. % de tasas	Numero de defunciones						
	SE 1- 8		SE 1- 8			SE 8	SE 1- 8	SE 1- 8	SE 1- 8			SE 8	SE 1- 8	SE 8	SE 1- 8	SE 8	SE 1- 8	SE 1- 8	SE 1- 8		SE 8	SE 1- 8	SE 8	SE 1- 8	SE 8	SE 1- 8	
	2012	2013	2012	2013	2012	2013	2012	2013	2012	2013	2012	2013	2012	2013	2012	2013	2012	2013	2012	2013	2012	2013	2012	2013			
01 Distrito Nacional	29	30	1.7	1.7	2%	0	1	0	3	0.0	1.7	**	0	0	0	0	0	0	0	1	0.0	0.6	**	0	0	0	0
02 Azua	1	0	0.3	0.0	-100%	0	0	0	1	0.0	2.6	**	0	0	0	1	0	0	0	0	0.0	0.0	**	0	0	0	0
03 Baoruco	1	1	0.6	0.5	-1%	0	0	0	0	0.0	0.0	**	0	0	0	0	0	0	0	1	0.0	5.4	**	0	0	0	1
04 Barahona	0	1	0.0	0.3	**	0	0	0	0	0.0	0.0	**	0	0	0	0	0	0	0	0	0.0	0.0	**	0	0	0	0
05 Dajabón	0	0	0.0	0.0	**	0	0	0	1	0.0	9.5	**	0	0	0	1	0	0	0	0	0.0	0.0	**	0	0	0	0
06 Duarte	0	1	0.0	0.2	**	0	0	0	0	0.0	0.0	**	0	0	0	0	0	0	0	0	0.0	0.0	**	0	0	0	0
07Elías Piña	0	2	0.0	1.8	**	0	0	0	1	0.0	8.8	**	0	0	0	0	0	0	0	0	0.0	0.0	**	0	0	0	0
08 El Seibo	1	0	0.6	0.0	-100%	0	0	0	0	0.0	0.0	**	0	0	0	0	0	0	0	0	0.0	0.0	**	0	0	0	0
09 Espaillat	3	0	0.8	0.0	-100%	0	0	1	0	2.7	0.0	-100%	0	0	0	0	0	0	0	0	0.0	0.0	**	0	0	0	0
10 Independencia	0	3	0.0	3.4	**	0	0	0	0	0.0	0.0	**	0	0	0	0	0	0	0	0	0.0	0.0	**	0	0	0	0
11 La Altagracia	2	0	0.5	0.0	-100%	0	0	1	2	2.7	5.3	96%	0	0	0	0	0	0	0	0	0.0	0.0	**	0	0	0	0
12 La Romana	1	8	0.3	2.0	690%	0	0	1	1	2.6	2.5	-1%	0	0	0	0	0	0	0	0	0.0	0.0	**	0	0	0	0
13 La Vega	0	0	0.0	0.0	**	0	0	0	1	0.0	1.5	**	0	0	0	0	0	0	0	0	0.0	0.0	**	0	0	0	0
14 María Trinidad Sánchez	0	0	0.0	0.0	**	0	1	0	3	0.0	13.6	**	0	0	0	0	0	0	0	0	0.0	0.0	**	0	0	0	0
15 Monte Cristi	0	0	0.0	0.0	**	0	0	0	2	0.0	10.5	**	0	0	0	0	0	0	0	0	0.0	0.0	**	0	0	0	0
16 Pedernales	0	1	0.0	2.4	**	0	0	0	1	0.0	24.4	**	0	0	0	0	0	0	0	0	0.0	0.0	**	0	0	0	0
17 Peravia	0	0	0.0	0.0	**	0	0	0	3	0.0	9.2	**	0	0	0	0	0	0	0	0	0.0	0.0	**	0	0	0	0
18 Puerto Plata	0	0	0.0	0.0	**	0	0	0	1	0.0	1.9	**	0	0	0	0	0	0	1	0.0	1.9	**	0	0	0	1	
19 Hermanas Mirabal	0	0	0.0	0.0	**	0	0	0	0	0.0	0.0	**	0	0	0	0	0	0	0	0	0.0	0.0	**	0	0	0	0
20 Samaná	0	1	0.0	0.6	**	0	0	0	1	0.0	6.4	**	0	0	0	0	0	0	0	0	0.0	0.0	**	0	0	0	0
21 San Cristóbal	0	7	0.0	0.7	**	0	0	0	3	0.0	2.8	**	0	0	0	0	0	0	0	0	0.0	0.0	**	0	0	0	0
22 San Juan	0	1	0.0	0.3	**	0	0	0	0	0.0	0.0	**	0	0	0	0	0	0	1	0	2.7	0.0	-100%	0	0	0	0
23 San Pedro de Macorís	0	3	0.0	0.6	**	0	0	2	2	3.8	3.7	-1%	0	0	0	0	0	0	0	0	0.0	0.0	**	0	0	0	0
24 Sánchez Ramírez	0	1	0.0	0.4	**	0	0	0	0	0.0	0.0	**	0	0	0	0	0	0	0	0	0.0	0.0	**	0	0	0	0
25 Santiago	18	15	1.1	0.9	-18%	1	1	2	6	1.2	3.6	196%	0	0	0	0	0	0	1	0.0	0.6	**	0	0	0	0	
26 Santiago Rodríguez	0	0	0.0	0.0	**	0	0	0	0	0.0	0.0	**	0	0	0	0	0	0	0	0	0.0	0.0	**	0	0	0	0
27 Valverde	0	0	0.0	0.0	**	0	0	0	1	0.0	3.3	**	0	0	0	0	0	0	0	0	0.0	0.0	**	0	0	0	0
28 Monseñor Nouel	0	0	0.0	0.0	**	0	1	0	4	0.0	12.9	**	0	0	0	1	0	0	0	0	0.0	0.0	**	0	0	0	0
29 Monte Plata	0	0	0.0	0.0	**	0	0	1	1	3.0	3.0	-1%	0	0	0	0	0	0	0	0	0.0	0.0	**	0	0	0	0
30 Hato Mayor	1	0	0.7	0.0	-100%	0	0	0	0	0.0	0.0	**	0	0	0	0	0	0	0	0	0.0	0.0	**	0	0	0	0
31 San José de Ocoa	0	1	0.0	0.9	**	0	0	0	1	0.0	9.4	**	0	0	0	0	0	0	0	0	0.0	0.0	**	0	0	0	0
32 Santo Domingo	5	17	0.1	0.5	235%	0	2	0	18	0.0	5.1	**	0	0	0	1	0	0	1	0	0.3	0.0	-100%	0	0	0	0
Extranjera	0	0			**	0	0	0	1			**	0	0	0	1	0	0	0	0			**	0	0	0	0
TOTAL PAÍS	62	93	0.4	0.6	48%	1	6	8	58	0.5	3.7	616%	0	0	0	5	0	0	2	4	0.1	0.3	98%	0	0	0	2

Meningitis Bacteriana: se notificaron 11 casos sospechosos, de los cuales seis corresponden a la SE-08 por fecha de inicio de síntomas, los cuales cuatro son de sexo masculino con edades de 6 días, un mes, 16 y 35 años y dos femenino de 11 y 66 años de edad. Atendieron los casos los hospitales Robert Reid Cabral (1); Plaza de la Salud (2); Dr. Vinicio Calventi (1); José María Cabral y Báez (2). Cuatro de los casos fueron investigados por el laboratorio, los resultados están pendientes. Los casos residen en Santo Domingo, Distrito Nacional, Santiago y Monseñor Nouel.

Enfermedad Meningocócica: se notificó una defunción correspondiente a la SE07

(**) No casos año previo



República Dominicana
Vice ministerio de Salud Colectiva



Dirección General de Epidemiología
Sistema Nacional de Vigilancia Epidemiológica

Red Programática: Prevención y control de Zoonosis

Responsable: Centro Antirrábico Nacional \ Dirección General de Epidemiología

Programas involucrados: Centro Antirrábico Nacional \ Dirección General de Epidemiología

PROVINCIA	Rabia													Leptospirosis																	
	Número de casos rabia animal				Tasa incidencia		Var. % de tasas	Alerta y tendencia	Número de personas agredidas por animales*				Var. % de casos	Número de casos rabia humana				Número de casos sospechosos				Número de casos probables				Alerta y tendencia	Número de defunciones				
	SE 8	SE 1-8	SE 1-8	SE 1-8	SE 8	SE 1-8			SE 8	SE 1-8	SE 1-8	SE 1-8		SE 8	SE 1-8	SE 1-8	SE 1-8	SE 8	SE 1-8	SE 1-8	SE 1-8	SE 8	SE 1-8	SE 1-8	SE 1-8		SE 8	SE 1-8	SE 1-8	SE 1-8	
	2012	2013	2012	2013	2012	2013		2013	2012	2013	2012	2013	2012	2013	2012	2013	2012	2013	2012	2013	2012	2013	2012	2013	2012	2013	2012	2013			
01 Distrito Nacional	0	0	1	1	0.1	0.1	-1%	→	202	206	1521	1209	-21%	0	0	0	0	3	0	20	5	0	0	1	0	**		0	0	2	0
02 Azua	0	1	0	1	0.0	0.7	**	→	8	25	49	83	69%	0	0	0	0	1	0	5	2	0	0	1	0	**		1	0	1	0
03 Baoruco	0	0	1	0	1.4	0.0	-100%	→	1	1	26	73	181%	0	0	0	0	0	0	1	2	0	0	0	0	**		0	0	0	0
04 Barahona	0	0	0	0	0.0	0.0	**	→	9	4	67	48	-28%	0	0	0	0	1	0	9	0	0	0	5	0	**		0	0	1	0
05 Dajabón	0	0	1	0	2.4	0.0	-100%	→	1	2	9	7	-22%	0	0	0	0	0	0	0	0	0	0	0	0	**		0	0	0	0
06 Duarte	0	0	0	0	0.0	0.0	**	→	5	21	34	100	194%	0	0	0	0	2	0	19	2	1	0	5	2	-150%		1	0	1	0
07 Elías Piña	0	1	0	1	0.0	2.2	**	→	2	3	25	21	-16%	0	0	0	0	0	0	0	0	0	0	0	0	**		0	0	0	0
08 El Seibo	0	0	0	1	0.0	1.5	**	→	4	9	42	51	21%	0	0	0	0	0	0	2	0	0	0	0	0	**		0	0	0	0
09 Espaillat	0	0	0	0	0.0	0.0	**	→	3	4	22	47	114%	0	0	0	0	0	0	9	7	0	0	2	3	33%	↓	0	0	0	3
10 Independencia	0	0	0	0	0.0	0.0	**	→	7	12	47	72	53%	0	0	0	0	0	0	0	0	0	0	0	0	**		0	0	0	0
11 La Altagracia	0	0	0	0	0.0	0.0	**	→	5	14	42	60	43%	0	0	0	0	0	0	2	0	0	0	0	0	**		0	0	0	0
12 La Romana	0	0	0	0	0.0	0.0	**	→	2	24	46	142	209%	0	0	0	0	0	0	1	0	0	0	0	0	**		0	0	0	0
13 La Vega	0	0	0	0	0.0	0.0	**	→	13	8	106	123	16%	0	0	0	0	1	0	9	4	0	0	3	0	**		0	0	1	0
14 María Trinidad Sánchez	0	0	0	0	0.0	0.0	**	→	4	1	23	19	-17%	0	0	0	0	2	0	3	3	1	0	1	2	50%		0	0	0	0
15 Monte Cristi	0	0	0	0	0.0	0.0	**	→	5	6	49	71	45%	0	0	0	0	0	0	4	0	0	0	1	100%	→	0	0	0	0	
16 Pedernales	0	0	0	0	0.0	0.0	**	→	1	3	15	27	80%	0	0	0	0	0	0	0	0	0	0	0	0	**		0	0	0	0
17 Peravia	0	0	0	1	0.0	0.8	**	→	8	23	94	116	23%	0	0	0	0	0	0	0	1	0	0	0	0	**		0	0	0	0
18 Puerto Plata	0	0	0	1	0.0	0.5	**	→	18	57	148	216	46%	0	0	0	0	2	0	5	2	1	0	1	1	0%		2	0	2	0
19 Hermanas Mirabal	0	0	0	0	0.0	0.0	**	→	7	27	55	93	69%	0	0	0	0	1	3	10	9	0	0	1	2	50%	↓	0	0	1	0
20 Samaná	0	0	0	0	0.0	0.0	**	→	2	3	62	25	-60%	0	0	0	0	0	0	0	0	0	0	0	0	**		0	0	0	0
21 San Cristóbal	0	2	4	7	1.0	1.7	72%	↑	50	149	320	665	108%	0	0	0	1	0	0	4	3	0	0	0	0	**		0	0	0	1
22 San Juan	0	0	0	0	0.0	0.0	**	→	12	13	67	71	6%	0	0	0	0	0	1	4	0	0	1	0	1	100%		0	0	0	0
23 San Pedro de Macorís	0	0	0	0	0.0	0.0	**	→	40	73	347	395	14%	0	0	0	0	0	0	9	0	0	0	0	0	**		0	0	1	0
24 Sánchez Ramírez	0	0	0	0	0.0	0.0	**	→	8	18	46	62	35%	0	0	0	0	0	0	4	2	0	0	0	2	100%	↓	0	0	0	1
25 Santiago	0	0	0	1	0.0	0.2	**	→	55	44	366	331	-10%	0	0	0	0	2	0	16	17	0	0	5	4	-25%	↓	0	0	1	0
26 Santiago Rodríguez	0	0	0	0	0.0	0.0	**	→	3	6	10	26	160%	0	0	0	0	0	0	0	0	0	0	0	0	**		0	0	0	0
27 Valverde	0	0	0	0	0.0	0.0	**	→	8	4	35	45	29%	0	0	0	0	0	0	2	4	0	0	1	1	0%	↓	0	0	0	1
28 Monseñor Nouel	0	0	0	0	0.0	0.0	**	→	3	4	35	53	51%	0	0	0	0	0	1	4	1	0	1	0	2	100%		0	0	1	0
29 Monte Plata	0	0	0	1	0.0	0.8	**	→	13	19	91	137	51%	0	0	0	0	0	0	2	2	0	0	0	1	100%		0	0	0	0
30 Hato Mayor	0	0	0	0	0.0	0.0	**	→	1	18	31	60	94%	0	0	0	0	0	0	0	0	0	0	0	0	**		0	0	0	0
31 San José de Ocoa	0	0	0	0	0.0	0.0	**	→	5	22	30	47	57%	0	0	0	0	0	0	0	2	0	0	0	1	100%		0	0	0	0
32 Santo Domingo	0	2	7	16	0.5	1.1	125%	↑	43	53	382	507	33%	0	0	0	5	2	27	6	0	0	1	0	**	↓	1	0	1	3	
Extranjera							**						**													**					
TOTAL PAÍS	0	6	14	31	0.2	0.5	119%		548	876	4242	5002	18%	0	0	0	1	20	7	167	78	3	2	27	23	-17%		5	0	13	9

Alerta de brote

	Sin casos y/o evidencia de circulación
	Menos de 1 caso/1000 habitantes o circulación de agente demostrada en las últimas cuatro semanas
	1 a 10 casos/1000 habitantes y circulación de agente
	Más de 10 casos/1000 habitantes y circulación de agente

Tendencia

→ Sin cambios ↑ Aumento ↓ Disminución

Rabia: en esta semana se reportaron 9 casos de rabia animal, seis de ellos con resultado positivo a rabia animal procedentes de los municipios San Cristóbal/Barrio Los Molina, Comendador/El Llano, Santo Domingo Oeste/Barrio Los Alcarizos, Santo Domingo Este/Barrio Cancino Adentro y Azua. El mayor número de casos en las últimas cuatro semanas se registró en la provincia de Santo Domingo además de presentar una tendencia al aumento. A la fecha el sistema de vigilancia ha captado 31 casos confirmados de rabia animal. Durante esta semana se realizó la Jornada Nacional de Vacunación Antirrábica Animal 2013 los días 22,23 y 24 de Febrero cuyo objetivo principal es el de alcanzar una cobertura de vacunación en gatos y perros mayor del 90% en el país.

Leptospirosis: en esta semana se reportaron ocho casos sospechosos dos de los casos son probables (resultado de laboratorio positivo a leptospirosis), no se reportan defunciones. Los serovales prevalentes en las últimas 4 semanas son: hardjo, castellanis, ictero, pomona, canicola, autumnalis, copenhageni. Las provincias con transmisión activa en las últimas 4 semanas son: Espaillat, Monte Cristi, Hermanas Mirabal, Sánchez Ramírez y Santo Domingo.

(**) No casos año previo



República Dominicana
Vice ministerio de Salud Colectiva
Dirección General de Epidemiología
Programa Ampliado de Inmunización



Sistema Nacional de Vigilancia Epidemiológica
BOLETIN EPIDEMIOLOGICO SEMANA 8 año 2013

Red Programática: Prevención y control de la Mortalidad y Morbilidad Materna y de la niñez (incluye nutrición e inmunizaciones)

Responsable: Programa Ampliado de Inmunizaciones

Programas involucrados: Programa Ampliado de Inmunizaciones \ Dirección General de Epidemiología

PROVINCIA	DIFTERIA									TOSFERINA									TETANOS OTRAS EDADES								
	Numero de casos probables			Var. %	Numero de defunciones			Numero de casos probables			Var. %	Numero de defunciones			Numero de casos probables			Var. %	Numero de defunciones								
	SE-8	SE-1-8	de casos		SE-8	SE-1-8	de casos	SE-8	SE-1-8	de casos		SE-8	SE-1-8	de casos	SE-8	SE-1-8	de casos		SE-8	SE-1-8	de casos						
01 Distrito Nacional	0	0	0	**	0	0	0	0	0	0	0	**	0	0	0	0	1	0	2	0	-100%	0	0	0	0		
02 Azua	0	0	0	**	0	0	0	0	0	0	0	**	0	0	0	0	0	0	0	0	**	0	0	0	0		
03 Baoruco	0	0	0	**	0	0	0	0	0	0	0	**	0	0	0	0	0	0	0	0	**	0	0	0	0		
04 Barahona	0	0	0	**	0	0	0	0	0	0	0	**	0	0	0	0	0	0	0	0	**	0	0	0	0		
05 Dajabón	0	0	0	**	0	0	0	0	0	0	0	**	0	0	0	0	0	0	0	0	**	0	0	0	0		
06 Duarte	0	0	0	**	0	0	0	0	0	0	0	**	0	0	0	0	0	1	0	0	-100%	0	0	0	0		
07 Elias Piña	0	0	0	**	0	0	0	0	0	0	0	**	0	0	0	0	0	0	0	0	**	0	0	0	0		
08 El Seibo	0	0	0	**	0	0	0	0	0	0	0	**	0	0	0	0	0	0	0	0	**	0	0	0	0		
09 Espaillat	0	0	0	**	0	0	0	0	0	0	0	**	0	0	0	0	0	0	0	0	**	0	0	0	0		
10 Independencia	0	0	0	**	0	0	0	0	0	0	0	**	0	0	0	0	0	0	0	0	**	0	0	0	0		
11 La Altagracia	0	0	0	**	0	0	0	0	0	0	0	**	0	0	0	0	0	0	0	0	**	0	0	0	0		
12 La Romana	0	0	0	**	0	0	0	0	0	0	0	**	0	0	0	0	0	0	0	0	**	0	0	0	0		
13 La Vega	0	0	0	**	0	0	0	0	0	0	0	**	0	0	0	0	1	0	1	0	-100%	1	0	1	0		
14 María Trinidad Sánchez	0	0	0	**	0	0	0	0	0	0	0	**	0	0	0	0	0	0	0	0	**	0	0	0	0		
15 Montecristi	0	0	0	**	0	0	0	0	0	0	0	**	0	0	0	0	0	1	0	0	-100%	0	0	0	0		
17 Pedernales	0	0	0	**	0	0	0	0	0	0	0	**	0	0	0	0	0	0	0	0	**	0	0	0	0		
17 Peravia	0	0	0	**	0	0	0	0	0	0	0	**	0	0	0	0	0	0	0	0	**	0	0	0	0		
18 Puerto Plata	0	0	0	**	0	0	0	0	0	0	0	**	0	0	0	0	0	0	0	0	**	0	0	0	0		
19 Hermanas Mirabal	0	0	0	**	0	0	0	0	0	0	0	**	0	0	0	0	0	0	0	0	**	0	0	0	0		
20 Samaná	0	0	0	**	0	0	0	0	0	0	0	**	0	0	0	0	0	0	0	0	**	0	0	0	0		
21 San Cristóbal	0	0	0	**	0	0	0	0	0	0	0	**	0	0	0	0	0	1	1	0	0%	0	0	0	0		
22 San Juan	0	0	0	**	0	0	0	0	0	0	0	**	0	0	0	0	0	0	0	0	**	0	0	0	0		
23 San Pedro de Macorís	0	0	0	**	0	0	0	0	0	0	0	**	0	0	0	0	0	0	0	0	**	0	0	0	0		
24 Sánchez Ramírez	0	0	0	**	0	0	0	0	0	0	0	**	0	0	0	0	0	0	1	**	0	0	0	0			
25 Santiago	0	0	0	**	0	0	0	0	0	0	0	**	0	0	0	0	0	0	1	**	0	0	0	0			
26 Santiago Rodríguez	0	0	0	**	0	0	0	0	0	0	0	**	0	0	0	0	0	0	0	0	**	0	0	0	0		
27 Valverde	0	0	0	**	0	0	0	0	0	0	0	**	0	0	0	0	0	1	0	-100%	0	0	0	0			
28 Monseñor Nouel	0	0	0	**	0	0	0	0	0	0	0	**	0	0	0	0	0	0	0	0	**	0	0	0	0		
29 Monte Plata	0	0	0	**	0	0	0	0	0	0	0	**	0	0	0	0	0	0	0	0	**	0	0	0	0		
30 Hato Mayor	0	0	0	**	0	0	0	0	0	0	0	**	0	0	0	0	0	0	0	0	**	0	0	0	0		
31 San José de Ocoa	0	0	0	**	0	0	0	0	0	0	0	**	0	0	0	0	0	0	1	**	0	0	0	1			
32 Santo Domingo	0	0	0	**	0	0	0	0	3	3	0	**	0	0	0	0	1	0	2	**	0	0	0	1			
Extranjera	0	0	0	**	0	0	0	0	0	0	0	**	0	0	0	0	0	0	0	0	**	0	0	0	0		
TOTAL PAIS	0	0	0	**	0	0	0	0	0	3	4	**	0	0	0	0	2	1	7	6	-14%	1	0	1	2		

No. de casos de EPV en eliminación

Enfermedad	2011	2012	2013
Polio	0	0	0
Sarampión	0	0	0
Rubéola	0	0	0
Tétanos neonatal	2	1	0

Durante la semana 8 recibimos la notificación de tres casos de Toseferina, procedentes de Santo Domingo (Área II (2), Área III (1)). Dos de las cuales pertenecen a las semanas 4 y 7, por inicio de síntomas. Se realizó búsqueda activa y actividades de vacunación.

PROVINCIA	Parálisis fláccida aguda <15 años									Enfermedad Febril Eruptiva									Ten dencia
	Numero de casos probables			Var. %	Numero de defunciones			Numero de casos probables			Var. %	de casos							
	SE-8	SE-1-8	de casos		SE-8	SE-1-8	de casos	SE-8	SE-1-8	de casos									
01 Distrito Nacional	0	0	0	**	0	0	0	0	0	0	4	2	-50%						
02 Azua	0	0	0	**	0	0	0	0	0	0	0	0	**						
03 Baoruco	0	0	0	**	0	0	0	0	0	0	2	**							
04 Barahona	0	0	0	**	0	0	0	0	0	0	0	**							
05 Dajabón	0	0	0	**	0	0	0	0	0	0	0	**							
06 Duarte	0	0	0	**	0	0	0	0	0	0	0	**							
07 Elias Piña	0	0	0	**	0	0	0	0	0	0	0	**							
08 El Seibo	0	0	0	**	0	0	0	0	0	0	0	**							
09 Espaillat	0	0	0	**	0	0	0	0	0	0	0	**							
10 Independencia	0	0	0	**	0	0	0	0	0	0	0	**							
11 La Altagracia	0	0	0	**	0	0	0	0	0	0	0	**							
12 La Romana	0	0	0	**	0	0	0	0	0	0	1	**							
13 La Vega	0	0	0	**	0	0	0	0	0	0	0	**							
14 María Trinidad Sánchez	0	0	0	**	0	0	0	0	0	0	0	**							
15 Monte Cristi	0	0	0	**	0	0	0	0	0	0	0	**							
17 Pedernales	0	0	0	**	0	0	0	0	0	0	0	**							
17 Peravia	0	0	0	**	0	0	0	0	0	1	0	-100%							
18 Puerto Plata	0	0	0	**	0	0	0	0	0	2	4	100%							
19 Hermanas Mirabal	0	0	0	**	0	0	0	0	0	0	2	-100%							
20 Samaná	0	0	0	**	0	0	0	0	0	1	0	-100%							
21 San Cristóbal	0	0	0	-100%	0	0	0	0	0	0	2	**							
22 San Juan	0	0	0	**	0	0	0	0	0	0	0	**							
23 San Pedro de Macorís	0	0	0	**	0	0	0	0	0	0	0	**							
24 Sánchez Ramírez	0	0	1	**	0	0	0	0	0	0	0	**							
25 Santiago	0	0	1	-100%	0	0	0	0	0	0	1	**							
26 Santiago Rodríguez	0	0	0	**	0	0	0	0	0	0	0	**							
27 Valverde	0	0	0	**	0	0	0	0	0	0	0	**							
28 Monseñor Nouel	0	0	1	-100%	0	0	0	0	0	0	0	**							
29 Monte Plata	0	0	1	-100%	0	0	0	0	0	0	0	**							
30 Hato Mayor	0	0	0	**	0	0	0	0	0	0	0	**							
31 San José de Ocoa	0	0	0	**	0	0	0	0	0	0	1	**							
32 Santo Domingo	0	0	1	100%	0	0	0	0	0	2	1	-50%							
Extranjera	0	0	0	**	0	0	0	0	0	0	0	**							
TOTAL PAIS	0	0	5	-40%	0	0	0	0	0	12	14	17%							



Red programática: Enfermedades Emergentes y Reemergentes, EER

Responsable: Dirección General de Epidemiología (DIGEPI)

Programas involucrados: Programa Ampliado de Inmunización y DIGEPI

Vigilancia de Influenza y otros virus respiratorios

PROVINCIA	Enfermedad febril respiratoria aguda					Vigilancia Centinela							
	Casos		Tasas por 10,000 habitantes		Var. % de tasas	Número de casos de IRAG				Número de defunciones IRAG			
						SE 8		SE 1- 8		SE 8		SE 1- 8	
	2012	2013	2012	2013		2012	2013	2012	2013	2012	2013	2012	2013
01 Distrito Nacional	45440	25660	61.29	34.19	-44%	6	0	41	14	0	0	0	0
02 Azua	11190	9160	69.58	56.36	-19%	2	0	9	1	0	0	0	0
03 Baoruco	5761	2711	75.18	34.95	-54%	1	0	1	2	0	0	0	0
04 Barahona	9934	10954	74.97	82.03	9%	2	0	3	2	0	0	0	0
05 Dajabón	3735	3521	84.80	79.49	-6%	0	0	0	1	0	0	0	0
06 Duarte	13509	16841	68.73	85.25	24%	0	0	2	0	0	0	0	0
07Elias Piña	3311	3028	69.44	63.01	-9%	0	0	1	0	0	0	0	0
08 El Seibo	6540	6059	92.74	84.95	-8%	1	0	1	1	0	0	0	0
09 Espaillat	11600	12261	74.24	77.96	5%	5	0	20	0	0	0	0	0
10 Independencia	6105	4539	165.25	121.15	-27%	0	0	1	1	0	0	0	0
11 La Altagracia	6595	4645	42.26	29.12	-31%	0	0	0	1	0	0	0	0
12 La Romana	4937	5812	30.07	34.98	16%	0	0	2	2	0	0	0	0
13 La Vega	22668	17559	79.68	61.17	-23%	0	0	1	3	0	0	0	0
14 María Trinidad Sánchez	7149	5679	76.91	60.84	-21%	0	0	0	1	0	0	0	0
15 Monte Cristi	8610	9040	107.60	111.98	4%	0	0	1	1	0	0	0	0
16 Pedernales	2019	1640	118.38	94.81	-20%	0	0	0	0	0	0	0	0
17 Peravia	12846	10210	94.97	74.45	-22%	0	0	10	3	0	0	0	0
18 Puerto Plata	19029	17797	88.10	81.83	-7%	0	0	4	3	0	0	0	1
19 Hermanas Mirabal	6533	6879	96.85	101.69	5%	0	0	0	0	0	0	0	0
20 Samaná	3770	3643	57.60	55.17	-4%	0	0	5	0	0	0	0	0
21 San Cristóbal	24461	19620	54.88	43.21	-21%	3	1	24	11	0	0	0	0
22 San Juan	12748	14208	80.20	89.57	12%	0	0	3	0	0	0	0	0
23 San Pedro de Macorís	15260	13849	67.75	60.68	-10%	3	0	21	1	0	0	0	0
24 Sánchez Ramírez	9377	8820	91.86	86.22	-6%	0	0	1	2	0	0	0	0
25 Santiago	33919	26738	48.54	37.77	-22%	9	0	41	38	0	0	0	1
26 Santiago Rodríguez	4139	2484	116.68	70.23	-40%	0	0	0	0	0	0	0	0
27 Valverde	9075	4740	71.51	36.89	-48%	0	0	1	3	0	0	0	0
28 Monseñor Nouel	9655	6685	74.49	50.96	-32%	0	0	0	4	0	0	0	0
29 Monte Plata	9544	6694	68.18	47.28	-31%	1	0	8	5	0	0	0	0
30 Hato Mayor	9059	7789	151.95	130.01	-14%	0	0	2	0	0	0	0	0
31 San José de Ocoa	4925	4635	109.32	102.84	-6%	0	0	2	0	0	0	0	0
32 Santo Domingo	59723	36758	40.40	24.47	-39%	20	1	122	41	0	0	0	2
Total PAIS	413166	330658	62.72	49.59	-21%	53	2	327	141	0	0	0	4

Número de casos de virus respiratorios por tipo y de infección respiratoria aguda grave detectados a través de la vigilancia centinela, SE 08 del 2013

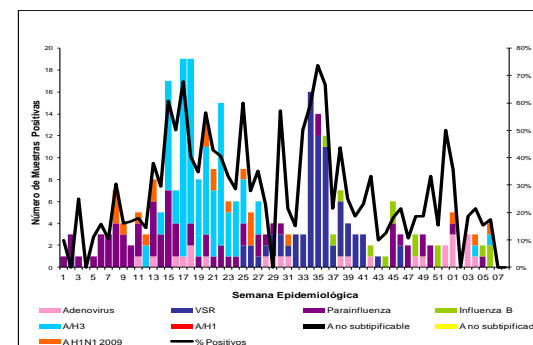

IRA: se notificaron dos casos de Infección Respiratoria Aguda Grave (IRAG). Las alertas para Enfermedad Febril Aguda de Vías Respiratorias se presentan en 44 centros a nivel nacional.

En esta semana no se reportan muestras nasofaríngeas desde los centros centinelas que vigilan Enfermedad Tipo Influenza (ETI) Infección Respiratoria Aguda Grave, IRAG, los hospitales que participan en la vigilancia centinela son Antonio Musa, Taiwán, Ensanche Bermúdez, Ricardo Limardo, Luis E. Aybar, Ensanche Libertad, Los Ciruelitos, Jamao al Norte Cabral y Baez y el H. Robert R. Cabral cada uno debe enviar al laboratorio cinco muestras nasofaríngeas y enviarla de forma oportuna.



Red programática: Enfermedades Emergentes y Reemergentes, EER
Responsable: Dirección General de Epidemiología (DIGEPI)
Programas involucrados: Programa de Salud Ambiental y DIGEPI

Provincia	Enfermedad diarreica aguda										Cólera										Alerta y tendencia		
	Episodios		Tasas de incidencia x10,000 hab		Casos sospechosos				Tasa de incidencia x 100 hab		Var. % de tasas	Número de defunciones				Letalidad *		Número de casos investigados por el laboratorio		% Casos positivos			
	SE 1-8		SE 1-8		SE 8		SE 1-8		SE 1-8			SE 8		SE 1-8		SE 1 a la 08-2013		SE 1 a la 08-2013		SE 1 a la 08-2013			
	2012	2013	2012	2013	2012	2013	2012	2013	2012	2013		2012	2013	2012	2013	2012	2013	2012	2013	2012		2013	
01 Distrito Nacional	15849	9808	903.2	552.1	8	1	176	8	0.1	0.0	-1.0	1	0	2	1	12.5	0.0	5	0	20%	**	↓	
02 Azua	1397	1335	57.1	54.0	1	0	2	10	0.0	0.0	3.9	0	0	0	0	0.0	**	11	0	55%	**	↓	
03 Baoruco	1591	1189	136.6	100.9	0	14	0	289	0.0	1.6	**	0	0	0	1	0.3	0.0	12	0	75%	**	↓	
04 Barahona	2904	2794	143.6	137.1	1	0	8	0	0.0	0.0	-1.0	0	0	0	0	**	**	0	0	**	**	↓	
05 Dalabón	725	509	107.6	75.1	0	0	0	5	0.0	0.0	**	0	0	0	0	0.0	**	2	0	50%	**	↓	
06 Duarte	3073	2927	102.1	96.8	2	0	38	4	0.1	0.0	-0.9	0	0	0	2	50.0	**	3	0	67%	**	↓	
07Elias Piña	765	721	105.2	98.3	0	0	12	1	0.1	0.0	-0.9	0	0	0	0	0.0	**	1	0	100%	**	↓	
08 El Seibo	2162	1440	201.6	132.7	0	0	0	2	0.0	0.0	**	0	0	0	0	0.0	**	1	0	0%	**	↓	
09 Españat	2008	1804	84.1	75.0	0	0	5	0	0.0	0.0	-1.0	0	0	0	0	**	**	0	0	**	**	↓	
10 Independencia	1210	1111	216.0	195.5	1	0	3	1	0.0	0.0	-0.7	0	0	0	0	0.0	**	0	0	**	**	↓	
11 La Altagracia	1766	1513	75.2	63.0	0	0	4	87	0.0	0.2	20.3	0	0	1	2	2.3	**	10	0	60%	**	↓	
12 La Romana	1123	1662	45.0	65.8	1	0	1	2	0.0	0.0	1.0	0	0	0	0	0.0	**	6	2	83%	100%	→	
13 La Vega	3664	3194	84.5	73.0	0	0	10	99	0.0	0.1	8.8	0	0	0	0	0.0	**	13	0	15%	**	↓	
14 María Trinidad Sánchez	2084	1537	146.4	107.5	0	0	26	0	0.1	0.0	-1.0	0	0	1	0	**	**	0	0	**	**	↓	
15 Monte Cristi	1873	1719	153.5	139.6	0	0	0	4	0.0	0.0	**	0	0	0	0	0.0	**	2	0	50%	**	↓	
16 Pedernales	346	521	133.8	198.6	0	0	0	0	0.0	0.0	**	0	0	0	0	**	**	0	0	**	**	↓	
17 Peravia	2182	1803	106.3	86.6	0	0	2	0	0.0	0.0	-1.0	0	0	0	0	**	**	0	0	**	**	↓	
18 Puerto Plata	3268	3033	99.1	91.3	1	0	27	7	0.1	0.0	-0.7	0	0	0	0	0.0	**	4	0	0%	**	↓	
19 Hermanas Mirabal	982	921	94.9	88.7	0	1	2	5	0.0	0.0	1.5	0	0	0	0	0.0	0.0	5	1	20%	0%	↓	
20 Samaná	946	633	94.8	62.9	0	0	3	0	0.0	0.0	-1.0	0	0	0	0	**	**	0	0	**	**	↓	
21 San Cristóbal	5417	5391	80.5	78.6	3	0	16	2	0.0	0.0	-0.9	0	0	1	50.0	**	**	2	0	0%	**	↓	
22 San Juan	2329	2428	95.1	99.3	0	0	47	0	0.1	0.0	-1.0	0	0	0	0	**	**	0	0	**	**	↓	
23 San Pedro de Macorís	4081	3508	119.4	101.2	0	1	5	12	0.0	0.0	1.4	0	0	1	8.3	0.0	**	12	1	50%	0%	↓	
24 Sánchez Ramírez	2006	1792	128.0	114.1	0	0	0	5	0.0	0.0	**	0	0	0	0	0.0	**	4	0	0%	**	↓	
25 Santiago	5943	5468	56.0	50.9	3	9	28	129	0.0	0.1	3.5	0	0	0	0	0.0	0.0	21	1	5%	0%	↓	
26 Santiago Rodríguez	541	486	98.9	89.1	0	0	8	0	0.1	0.0	-1.0	0	0	0	0	**	**	0	0	**	**	↓	
27 Valverde	1990	851	103.2	43.6	1	0	1	2	0.0	0.0	1.0	0	0	0	0	0.0	**	0	0	**	**	↓	
28 Monseñor Nouel	1900	1826	96.5	91.6	0	1	22	7	0.1	0.0	-0.7	0	0	0	0	0.0	0.0	7	1	0%	0%	↓	
29 Monte Plata	1976	1613	92.8	74.9	0	0	3	0	0.0	0.0	-1.0	0	0	0	0	**	**	0	0	**	**	↓	
30 Hato Mayor	1920	1685	210.4	183.7	0	0	0	3	0.0	0.0	**	0	0	0	0	0.0	**	3	0	0%	**	↓	
31 San José de Ocoa	967	890	139.6	128.4	0	0	7	4	0.1	0.0	-0.4	0	0	0	0	0.0	**	4	0	0%	**	↓	
32 Santo Domingo	19833	13276	88.7	58.4	16	2	182	54	0.1	0.0	-0.7	2	1	5	3	5.6	50.0	49	3	27%	67%	↓	
Extranjera																**	**						↓
TOTAL PAIS	98,821	79,388	633.8	503.1	38	29	638	742	0.0	0.0	0.1	3	1	9	11	1.5	3.4	177	9	29%	0%		

*Corresponde a la defunciones sospechosas y confirmadas sobre el total de casos sospechosos de cólera por 100

Alerta de brote

No se ha demostrado circulación en las últimas dos semanas
Se ha identificado casos aislados en las últimas dos semanas o brotes de enfermedad diarreica aguda
Dos o mas comunidades con casos confirmados aislados
Dos o mas casos con vínculo epidemiológico

Tendencia

→ Sin cambios ↑ Aumento ↓ Disminución

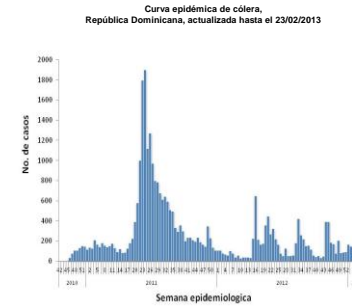

SE 08: se notificaron 29 casos sospechosos, 9 casos con laboratorio reportándose una positividad de 44% (4/9) pendiente de resultados se confirmo a V. Cholerae. En esta semana se reporta una defunción en masculino de 22 años procedente de la cárcel de La Victoria, que inicio síntomas de diarrea acuosa, escalofrío, malestar general el 16 de febrero 2013, recibió atención en el hospital Luis E. Aybar y fue reportado por el Instituto de Patología Forense quien toma muestra de heces post mortem y se confirmo V. Cholerae.

Las provincias que presentan alarmas son: Verde: Distrito Nacional, La Romana, Hermanas Mirabal, San Pedro de Macorís, Santiago, Monseñor Nouel y Santo Domingo. Amarilla: Baoruco.



Red Programática: Prevención y control de la mortalidad y morbilidad materna y de la niñez

Responsable: Dirección General de Epidemiología

Programas involucrados: Dirección General Materno infantil

Muertes Maternas probables notificadas a la semana por provincia de residencia						Muertes infantiles notificadas a la semana por provincia de residencia				
Provincias	2012	2012	2013	Acumulad o al mes 2013	Var. % de casos	2012	2012	2013	Acumulad o al mes 2013	Var. % de casos
		Semana 1 a	Semana 1 a				Semana 1 a	Semana 1 a		
		8	8	Febrero			8	8	Febrero	
01 Distrito Nacional	18	1	3	1	200%	244	39	35	11	-10%
02 Azua	5	1	1	1	0%	64	8	7	4	-13%
03 Bahoruco	4	0	0	0	**	17	0	9	2	**
04 Barahona	3	0	1	0	**	60	9	18	7	100%
05 Dajabón	2	0	1	0	**	19	6	1	0	-83%
06 Duarte	4	1	0	0	-100%	56	10	5	0	-50%
07 Elías Piña	0	0	0	0	**	15	1	0	0	-100%
08 El Seibo	1	1	0	0	-100%	7	2	0	0	-100%
09 Espaillat	4	0	0	0	**	47	7	3	2	-57%
10 Independencia	3	1	0	0	-100%	11	1	0	0	-100%
11 La Altagracia	5	2	3	2	50%	45	9	3	2	-67%
12 La Romana	9	1	0	0	-100%	44	8	5	1	-38%
13 La Vega	5	1	0	0	-100%	107	22	3	2	-86%
14 María Trinidad Sánchez	2	0	0	0	**	19	4	2	0	-50%
15 Monte Cristi	4	1	1	0	0%	53	5	2	1	-60%
16 Pedernales	0	0	0	0	**	7	1	0	0	-100%
17 Peravia	1	0	0	0	**	43	4	3	0	-25%
18 Puerto Plata	3	0	0	0	**	99	17	7	3	-59%
19 Hermanas Mirabal	2	0	0	0	**	17	3	2	0	-33%
20 Samaná	0	0	0	0	**	21	3	1	1	-67%
21 San Cristóbal	16	2	1	0	-50%	170	24	19	12	-21%
22 San Juan de la Maguana	9	0	0	0	**	62	6	2	1	-67%
23 San Pedro de Macorís	4	0	0	0	**	105	23	10	4	-57%
24 Sánchez Ramírez	1	0	0	0	**	35	5	4	4	-20%
25 Santiago	14	1	1	0	0%	382	68	22	8	-68%
26 Santiago. Rodríguez	1	0	1	0	**	15	5	1	0	-80%
27 Valverde	7	1	2	0	100%	73	10	2	0	-80%
28 Monseñor Nouel	5	0	0	0	**	64	10	4	1	-60%
29 Monte Plata	2	0	0	0	**	58	8	11	5	38%
30 Hato mayor	0	0	0	0	**	21	6	3	0	-50%
31 San José de Ocoa	2	1	0	0	-100%	17	2	1	0	-50%
32 Santo Domingo	37	10	4	0	-60%	845	136	104	47	-24%
No reporta provincia de residencia	0	0	0	0	**	211	46	0	0	-100%
Total defunciones residentes	173	25	19	4	-24%	3053	508	289	118	-43%
Extranjera	0	0	1	1	**	17	5	0	0	-100%
TOTAL PAÍS	173	25	20	5	-20%	3070	513	289	118	-44%

Mortalidad Materna MM: en esta semana se notificaron dos (2) casos de muerte materna, uno corresponde a la SE-07. Los hospitales con más casos notificados en el 2013 son: Hospital José María Cabral y Báez (4), Maternidad Nuestra Sra. de la Altagracia (2), Hospital General Santiago Rodríguez (2), Maternidad de los Minas (2). Las Provincias de Valverde, Santiago Rodríguez, Dajabon, Azua, La Altagracia y El Distrito Nacional presentan un incremento de más de un 25% en sus muertes maternas con relación al mismo período del año anterior.

Mortalidad Infantil MI: se notificaron 81 casos de muertes en menores de un año. Esto representa 56 (289/513) de las muertes, en relación a la misma semana del año 2012. Centros que notifican 71% de las MI: Infantil Robert Reid Cabral 23.5%(68), Centro M-I San Lorenzo de los Mina 21% (60), Mat. Ntra. Sra. De La Alt. 19% (55) Hosp. Regional Jaime Mota 7%(19) y José María Cabral y Báez 8.0% (23). Otros 15 centros notifican el 22%.

Hospital de ocurrencia	Edad	Período	Causa	Municipio y provincia de residencia
Hosp. Luis E. Aybar	26	Embarazo	Shock séptico post aborto	Higuey/ La Altagracia
Clinica Cruz Jimian	30	Puerperio	Hipertensión arterial, p/b trombo embolismo	Distrito Nacional/ Santo Domingo

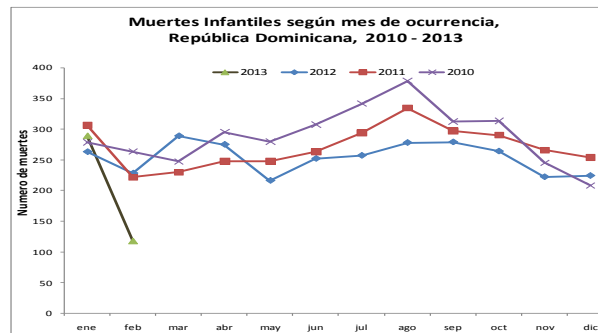
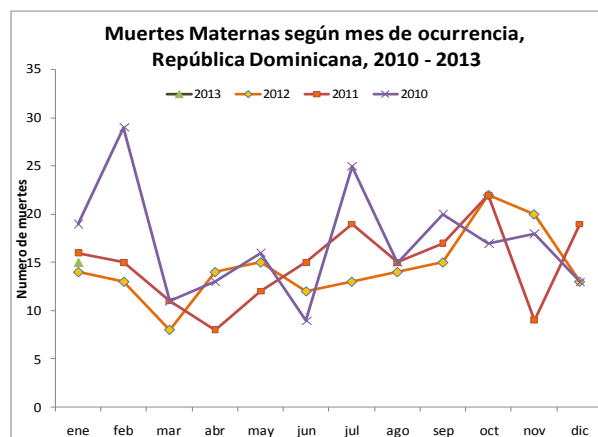



Red programática: Enfermedades Emergentes y Reemergentes, EER
Responsable: Dirección Nacional de Epidemiología
Programas involucrados: Programa Ampliado de Inmunizaciones y Programa de Inocuidad de Agua y Alimentos

Provincia	Cobertura de notificación semanal						Conjuntivitis				Hepatitis viral aguda				Enfermedad Transmitida por Alimentos				Parotiditis				Varicela			
	Notificaciones esperadas		SE 8		SE 1- 8		SE 8		SE 1- 8		SE 8		SE 1- 8		SE 8		SE 1- 8		SE 8		SE 1- 8		SE 8		SE 1- 8	
	SE 8	SE 1-8	2012	2013	2012	2013	2012	2013	2012	2013	2012	2013	2012	2013	2012	2013	2012	2013	2012	2013	2012	2013	2012	2013	2012	2013
01 Distrito Nacional	347	2776	46%	16%	47%	33%	205	107	1305	1121	113	16	1651	1189	66	17	618	405	3	2	50	40	101	16	220	172
02 Azua	57	456	82%	75%	83%	80%	18	18	207	306	1	0	9	9	1	0	15	23	1	0	6	15	9	5	31	39
03 Baoruco	38	304	71%	16%	72%	32%	25	1	89	45	0	0	5	2	4	0	74	41	2	0	3	2	3	2	40	8
04 Barahona	62	496	84%	63%	85%	78%	17	31	126	196	0	5	7	22	3	2	62	72	0	0	2	2	13	1	48	20
05 Dajabón	33	264	70%	33%	70%	39%	9	22	64	65	0	0	6	18	2	5	60	28	0	0	0	1	0	1	8	2
06 Duarte	103	824	68%	54%	66%	71%	7	8	129	85	3	0	10	106	16	5	80	132	0	0	0	4	5	5	33	33
07Eliás Piña	30	240	70%	30%	73%	51%	7	6	64	68	1	0	5	6	0	0	20	10	1	0	4	2	1	0	20	1
08 El Seibo	28	224	100%	100%	100%	100%	16	19	65	94	1	0	14	16	2	10	50	53	0	1	0	4	2	2	23	12
09 Espaillat	45	360	91%	100%	92%	100%	8	9	70	75	7	5	41	36	17	15	91	109	0	0	3	3	0	5	14	25
10 Independencia	34	272	82%	59%	84%	71%	16	5	74	73	0	2	1	14	2	8	39	51	0	0	7	3	31	5	213	14
11 La Altagracia	79	632	94%	65%	92%	74%	3	31	155	152	2	0	4	2	29	12	138	43	2	0	2	1	5	7	18	15
12 La Romana	38	304	55%	100%	60%	98%	7	10	66	74	1	3	17	9	0	3	35	178	0	0	1	0	0	2	9	11
13 La Vega	97	776	66%	48%	64%	71%	38	15	297	188	1	0	28	18	10	15	81	88	0	0	2	2	9	0	32	6
14 María Trinidad Sánchez	38	304	84%	26%	85%	69%	17	4	58	49	0	0	2	18	6	2	107	188	0	1	0	1	0	1	12	6
15 Monte Cristi	45	360	80%	82%	82%	86%	12	11	114	125	2	2	8	23	5	1	82	68	0	0	9	2	9	2	19	15
16 Pedernales	16	128	56%	38%	60%	48%	7	8	28	36	1	0	2	0	2	2	18	17	0	0	1	1	0	3	9	4
17 Peravia	48	384	88%	83%	93%	91%	7	3	103	112	1	0	15	4	3	14	31	59	1	0	4	3	5	7	26	45
18 Puerto Plata	71	568	85%	86%	87%	91%	35	29	162	172	0	1	12	27	18	16	175	126	0	0	14	5	2	13	29	65
19 Hermanas Mirabal	33	264	100%	88%	100%	91%	6	10	54	63	0	1	9	40	10	6	41	47	0	0	1	3	3	2	20	18
20 Samaná	36	288	72%	75%	87%	90%	5	13	50	59	0	0	3	0	8	14	112	120	0	0	0	0	38	0	45	1
21 San Cristóbal	116	928	60%	56%	59%	61%	27	58	304	422	8	14	42	105	19	20	172	118	4	3	14	28	9	7	74	105
22 San Juan	77	616	88%	95%	87%	93%	24	25	127	194	6	1	35	13	5	2	21	57	0	0	6	7	12	7	41	197
23 San Pedro de Macorís	75	600	76%	99%	73%	94%	44	30	210	215	1	3	19	19	8	5	124	129	1	0	7	8	20	5	60	26
24 Sánchez Ramírez	48	384	75%	98%	74%	95%	10	9	110	99	1	1	24	21	2	2	30	34	0	0	4	0	2	7	20	45
25 Santiago	140	1120	76%	41%	76%	62%	92	30	622	424	8	5	73	60	9	16	156	182	0	0	8	18	9	7	85	79
26 Santiago. Rodríguez	29	232	90%	55%	91%	69%	2	5	17	30	1	1	4	3	1	5	12	32	0	0	2	1	6	0	45	10
27 Valverde	52	416	88%	21%	85%	41%	23	2	115	84	3	0	10	53	21	0	49	50	0	0	5	6	3	3	31	16
28 Monseñor Nouel	48	384	81%	65%	79%	78%	10	8	83	96	1	0	8	5	39	1	59	77	1	0	2	1	2	0	16	8
29 Monte Plata	55	440	65%	15%	66%	47%	28	4	217	92	0	1	10	19	2	1	38	46	0	1	3	10	1	3	12	14
30 Hato Mayor	42	336	100%	100%	100%	100%	19	5	125	99	1	0	3	11	7	7	82	63	3	1	6	5	12	11	36	42
31 San Jose de Ocoa	32	256	100%	97%	100%	97%	6	5	24	49	0	1	10	3	3	5	18	11	0	0	0	3	2	2	13	17
32 Santo Domingo	306	2448	50%	19%	51%	35%	199	102	1286	870	36	27	224	193	80	62	601	559	7	1	46	30	49	12	168	130
TOTAL PAIS	2298	18384	69%	49%	35%	29%	949	643	6520	5832	200	89	2311	2064	400	273	3291	3216	26	10	212	211	363	143	1470	1201

n.d.= no disponible

Cobertura de notificación semanal: Para esta semana notificaron 1,171 centros de 2,298 esperados para un 51% de cobertura a nivel nacional. 12 provincias notificaron por encima del 80% (cobertura mínima esperada), siendo la más baja la provincia de Monte Plata (15%).

La Conjuntivitis presentó un ligero aumento $\geq 25\%$ en centros de salud de las provincias de La Altagracia (90%), Samaná (62%), Dajabón (59%), San Cristóbal (53%) y Barahona (45%); La Hepatitis Viral Aguda en Barahona (100%) y San Cristóbal (43%); La Enfermedad Transmitida por Alimentos en El Seibo (80%), Peravia (79%), Independencia (75%), Santiago (44%), Samaná (43%) y La Vega (33%) y La Varicela en Puerto Plata (85%). Las provincias resaltadas en rojo, es por la sospechas de posibles brotes.