

El Boletín Epidemiológico Semanal es el instrumento de difusión oficial que utiliza la MSP para dar a conocer la situación epidemiológica de los eventos sujetos a notificación obligatoria que se vigilan a través del módulo de vigilancia especial y del módulo de alerta temprana.

Enfermedades/eventos de vigilancia individual

- *Cólera
- *Dengue Clásico(Hemorrágico)SSD
- * Difteria
- *Enfermedad Febril Eruptiva
- *Enfermedad Febril Respiratoria (ETI-HRAG)
- *Enfermedad Meningocócica
- *Exposición Rábica/Rabia Humana
- * Malaria
- *Meningitis todas las formas
- *Parálisis Fláccida/Poliomielitis
- *Tétanos Neonatal
- *Tétanos otras edades
- *Tosferina
- *Sintomático respiratorio/Tuberculosis
- *Muerte Infantil
- *Muerte Materna

Volumen

Boletín semanal

5

Desde el (27/01/2013) al (02/02/2013)

Dirección

C/ Santo Tomas de Aquino # 1, esq. Correa y Cidrón, Zona Universitaria, Distrito Nacional, Rep. Dominicana

Teléfonos:

809-686-9140

809-686-7347

809- 686-5337

1-809-200-4091

Fax: 809-689-8395

Email: sespas1@claro.net.do

Web:www.sespasdigepi.gob.do

Contenido

Enfermedades transmitidas por vectores

Enfermedades transmitidas por contacto directo

Enfermedades zoonóticas

Enfermedades prevenibles por vacunas

Influenza y otros virus respiratorios

Mortalidad infantil y materna

Situación Nacional de los Enfermedades Bajo Vigilancia Especial

El dengue continúa en zona de epidemia a nivel nacional, con una tendencia a la disminución en las últimas 4 semanas. El 70% de los casos en las últimas 4 semanas se concentran en Santiago, Santo Domingo, Distrito Nacional, Espaillat, Barahona, Puerto Plata y Peravia .

Las provincias que presentan alarmas para cólera son; Verde: Distrito Nacional, Duarte, Elías Piña, Independencia, La Altagracia, La Romana, La Vega, Monte Cristi, Puerto Plata, San Cristóbal, San Pedro de Macorís, Santiago, Valverde, San José de Ocoa y Santo Domingo. Amarilla: Azua, Dajabón y Hato Mayor. Roja: Baoruco.

La Malaria en esta semana continúa en alerta amarilla en Azua; y en alerta verde: Baoruco, El Seibo, La Vega y Santiago Rodríguez .

Los casos de leptospirosis se mantienen dentro de lo esperado. Las provincias con transmisión activa de Leptospirosis en las últimas 4 semanas son: Espaillat, María T. Sánchez, Monte Cristi, Hermanas Mirabal, Santiago, Valverde y Monte Plata.

Se identifica circulación de Parainfluenza en el Distrito Nacional.

Gráfico No. 1 Reporte de enfermedades seleccionadas de notificación obligatoria, República Dominicana. Comparación de 4 semanas previas con datos históricos, últimos cinco años, 2 de febrero 2013.

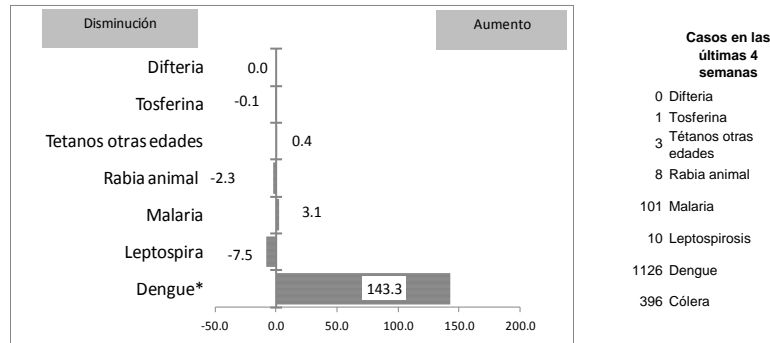

Alerta y Respuesta Rápida

Eventos de importancia nacional: No se reportan eventos

Eventos de importancia internacional: No se reportaron eventos.



República Dominicana
Vice ministerio de Salud Colectiva
Dirección General de Epidemiología
Sistema Nacional de Vigilancia Epidemiológica



Red programática: Enfermedades Transmitida por Vectores
 Responsable: Centro Nacional de Control de Enfermedades Tropicales
 Programas involucrados: Programa de Prevención y Control de Malaria, Dengue y otras Enfermedades Transmitidas por Vectores

Alerta de brote

Menos de 1 caso/1000 habitantes o circulación de agente demostrada en las últimas cuatro semanas
1 a 10 casos/1000 habitantes y circulación de agente
Mas de 10 casos/1000 habitantes y circulación de agente

Tendencia
 → Sin cambios ↑ Aumento ↓ Disminución

PROVINCIA	DENGUE														MALARIA																		
	Número de casos probables				% de casos confirmados				Número de casos de dengue Grave				Número de defunciones				Tasa incidencia		Número de casos confirmados				Número de defunciones				Tasa incidencia		Alerta y tendencia				
	SE 5		SE 1-5		SE 2-5		SE 1-5		SE 5		SE 1-5		SE 5		SE 1-5		SE 1-5		SE 5		SE 1-5		SE 5		SE 1-5		SE 1-5			Var. % de tasas	Alerta y tendencia		
	2012	2013	2012	2013	2012	2013	2012	2013	2012	2013	2012	2013	2012	2013	2012	2013	2012	2013	2012	2013	2012	2013	2012	2013	2012	2013	2012	2013				2013	
01 Distrito Nacional	3	6	30	154	80%	**	71%	**	0	0	1	2	0	0	0	2	27.4	138.7	407%	↓	0	0	0	0	0	0	0	0				0	0.0
02 Azua	3	0	14	23	70%	**	69%	**	0	0	2	0	0	0	0	0	0	58.8	95.7	63%	↓	2	12	12	58	1	0	2	0	50.4	241.2	378%	↑
03 Baoruco	0	0	7	11	50%	**	83%	**	0	0	3	0	0	0	0	0	0	61.8	95.9	55%	↓	0	2	7	12	0	0	0	0	61.8	104.6	69%	↑
04 Barahona	0	0	2	45	0%	**	50%	**	0	1	0	1	0	1	0	1	10.2	227.8	2133%	↓	0	0	0	0	0	0	0	0	0.0	0.0	**	→	
05 Dajabón	0	1	1	23	0%	**	0%	**	0	0	0	0	0	0	0	0	15.3	351.0	2187%	↓	2	0	26	11	0	0	0	0	399.0	167.9	-58%	↓	
06 Duarte	2	0	13	36	46%	**	46%	**	0	0	1	0	0	0	0	0	44.7	123.2	176%	↓	0	0	1	0	0	0	0	0	3.4	0.0	-100%	↓	
07Elias Piña	0	0	0	1	**	**	**	**	0	0	0	0	0	0	0	0	0.0	14.1	**	↓	0	0	8	5	0	0	0	0	113.4	70.3	-38%	↓	
08 El Seibo	0	1	1	5	0%	**	0%	**	0	0	0	0	0	0	0	0	9.6	47.4	394%	↑	0	1	0	1	0	0	0	0	0.0	9.5	**	↑	
09 Españillat	2	5	9	69	67%	**	71%	**	0	0	1	0	0	0	0	0	38.9	296.6	662%	↓	0	0	1	0	0	0	0	0	4.3	0.0	-100%	↓	
10 Independencia	1	0	2	0	50%	**	50%	**	0	0	0	0	0	0	0	0	36.6	0.0	-100%	↓	4	0	5	0	0	0	0	0	91.5	0.0	-100%	↓	
11 La Altagracia	0	0	0	2	**	**	**	**	0	0	0	1	0	0	0	1	0.0	8.5	**	↓	0	0	4	0	0	0	0	0	17.3	0.0	-100%	↓	
12 La Romana	0	0	2	9	**	**	0%	**	0	0	0	0	0	0	0	0	8.2	36.6	345%	↓	0	0	3	0	0	0	0	0	12.4	0.0	-100%	↓	
13 La Vega	1	1	13	25	29%	**	50%	**	0	0	0	0	0	0	0	0	30.9	58.9	91%	↓	0	1	0	1	0	0	0	0	0.0	2.4	**	↑	
14 María Trinidad Sánchez	0	1	2	23	100%	**	100%	**	0	0	0	0	0	0	0	0	14.5	166.6	1045%	↓	0	0	0	0	0	0	0	0	0.0	0.0	**	→	
15 Monte Cristi	0	1	5	24	100%	**	100%	**	0	0	0	0	0	0	0	0	42.2	201.0	376%	↓	0	0	1	1	0	0	0	0	8.4	8.4	-1%	↓	
16 Pedernales	0	0	1	2	100%	**	100%	**	0	0	0	0	0	0	0	0	39.6	78.2	97%	↓	0	0	1	0	0	0	0	0	39.6	0.0	-100%	↓	
17 Peravia	0	0	3	40	67%	**	67%	**	0	0	0	0	0	0	0	0	15.0	197.2	1215%	↓	0	0	0	0	0	0	0	0	0.0	0.0	**	→	
18 Puerto Plata	4	3	22	54	94%	**	94%	**	0	0	2	0	0	0	0	0	68.9	167.8	144%	↓	0	0	0	0	0	0	0	0	0.0	0.0	**	→	
19 Hermanas Mirabal	3	3	10	29	50%	**	40%	**	0	0	0	0	0	0	0	0	100.2	289.8	189%	↓	0	0	0	0	0	0	0	0	0.0	0.0	**	→	
20 Samaná	0	0	0	1	**	**	**	**	0	0	0	0	0	0	0	0	0.0	10.2	**	→	0	0	2	0	0	0	0	0	20.7	0.0	-100%	↓	
21 San Cristóbal	1	4	6	40	60%	**	60%	**	0	0	1	1	0	0	1	9.1	59.6	554%	↓	0	0	0	1	0	0	0	1	0.0	1.5	**	↑		
22 San Juan	0	0	0	9	**	**	**	**	0	0	0	0	0	0	0	0	0.0	38.4	**	↓	0	0	1	6	0	0	0	0	4.3	25.6	501%	↑	
23 San Pedro de Macorís	5	1	9	26	83%	**	86%	**	0	0	0	0	0	0	0	0	27.0	77.0	185%	↑	0	0	0	1	0	0	0	0	0.0	3.0	**	↑	
24 Sánchez Ramírez	1	0	7	6	33%	**	43%	**	0	0	0	0	0	0	0	0	46.4	39.7	-14%	↑	0	0	0	0	0	0	0	0	0.0	0.0	**	→	
25 Santiago	8	11	20	268	47%	**	47%	**	0	0	1	0	0	0	0	0	19.3	255.9	1223%	↓	0	0	2	0	0	0	0	0	1.9	0.0	-100%	↓	
26 Santiago. Rodríguez	1	0	1	9	100%	**	100%	**	0	0	0	0	0	0	0	0	19.1	172.0	803%	↓	0	1	0	1	0	0	0	0	0.0	19.1	**	↑	
27 Valverde	1	3	1	28	0%	**	0%	**	0	0	0	0	0	0	1	5.3	147.3	2666%	↑	2	0	5	1	0	0	0	0	26.6	5.3	-80%	↓		
28 Monseñor Nouel	4	0	7	30	83%	**	83%	**	0	0	1	1	0	0	1	36.5	154.6	323%	↑	0	0	0	0	0	0	0	0	0.0	0.0	**	→		
29 Monte Plata	1	0	2	9	0%	**	0%	**	0	0	0	0	0	0	0	0	9.7	43.0	345%	↓	0	0	0	0	0	0	0	0	0.0	0.0	**	→	
30 Hato Mayor	0	0	0	21	**	**	**	**	0	0	0	0	0	0	0	0	0.0	236.9	**	↑	1	0	1	0	0	0	0	0	11.3	0.0	-100%	↓	
31 San José de Ocoa	0	8	0	40	**	**	**	**	0	0	0	0	0	0	0	0	0.0	599.9	**	↑	0	0	0	0	0	0	0	0	0.0	0.0	**	→	
32 Santo Domingo	9	19	53	261	78%	**	81%	**	3	0	8	4	0	0	1	4	24.2	117.4	385%	↓	1	0	4	3	0	0	0	0	1.8	1.3	-26%	↓	
Extranjera	0	0	0	0	**	**	100%	**	0	0	0	0	0	0	0	0			**	↓	10	23	69	36	0	0	0	0			**	→	
TOTAL PAÍS	50	68	243	1323	65%	**	66%	**	3	1	21	10	0	1	1	11	24.9	134.1	438%	↓	22	40	153	138	1	0	2	1	15.7	14.0	-11%	↓	

Casos de enf. febriles hemorrágicas			
Enfermedad	2010	2011	2012
Dengue hemorrágico	1110	105	10
Fiebre amarilla	0	0	0
Fiebre de Nilo de Oeste	0	0	0

(**) No casos año previo

Dengue: se notificaron 321 casos de dengue, 68 corresponden a la semana por fecha de inicio de síntomas. Se notifican tres defunciones pero solo una ocurre en la semana 5. Se trata de una niña de 8 meses residente en el municipio de Barahona, provincia Barahona, quien inicio síntomas el 26/01/2013, el 27/01/2013 demanda atención al Hospital Infantil Robert Reid Cabral donde fallece el 28/01/2013. Hasta la fecha se tiene un acumulado de 1,323 casos de dengue lo que representa un incremento de 438% en comparación al mismo período del 2012. El 70% de los casos en las últimas 4 semanas se concentran en Santiago, Santo Domingo, Distrito Nacional, Españillat, Barahona, Puerto Plata y Peravia.

Malaria: en esta semana se presentaron 40 casos nuevos de malaria en el país, 17 autóctonos y 23 importados desde Haití. Los casos importados corresponden a nacionales haitianos que residen o inmigraron a seis provincias del país. La Provincia Azua continúa en alerta amarilla por presentar de 1 a 10 casos autóctonos por cada mil habitantes. Las provincias Bahoruco, El Seibo, La Vega y Santiago Rodríguez se encuentran en alerta verde por presentar menos de un caso autóctono por cada mil habitantes. El total acumulado de 138 casos de este año representa una reducción de la incidencia de 11% comparada con el mismo período del año pasado.



República Dominicana
Vice ministerio de Salud Colectiva
Dirección General de Epidemiología
Sistema Nacional de Vigilancia Epidemiológica



Red Programática: Enfermedades Emergentes y Reemergentes, EER

Responsable: Dirección General de Epidemiología

Programas involucrados: Dirección General de Epidemiología/ Programa Ampliado de Inmunizaciones

PROVINCIA	Meningitis (todas las formas)					Meningitis bacterianas								Enfermedad Meningocócica													
	Episodios		Tasas de incidencia x10.000 hab		Var. % de tasas	Numero de casos probables				Tasa incidencia		Var. % de tasas	Numero de defunciones				Numero de casos probables		Tasa incidencia		Var. % de tasas	Numero de defunciones					
	SE 1- 5		SE 1- 5			SE 5		SE 1- 5		SE 1- 5			SE 5		SE 1- 5		SE 1- 5		SE 1- 5			SE 5		SE 1- 5			
	2012	2013	2012	2013	2012	2013	2012	2013	2012	2013	2012	2013	2012	2013	2012	2013	2012	2013	2012	2013	2012	2013	2012	2013			
01 Distrito Nacional	16	16	1.5	1.4	-1%	0	0	0	0	0.0	0.0	**	0	0	0	0	0	1	0	1	0.0	0.9	**	0	0	0	0
02 Azua	0	0	0.0	0.0	**	0	0	0	0	0.0	0.0	**	0	0	0	0	0	0	0	0	0.0	0.0	**	0	0	0	0
03 Baoruco	1	0	0.9	0.0	-100%	0	0	0	0	0.0	0.0	**	0	0	0	0	0	0	0	0	0.0	0.0	**	0	0	0	0
04 Barahona	0	1	0.0	0.5	**	0	0	0	0	0.0	0.0	**	0	0	0	0	0	0	0	0	0.0	0.0	**	0	0	0	0
05 Dajabón	0	0	0.0	0.0	**	0	0	0	1	0.0	15.3	**	0	0	0	1	0	0	0	0	0.0	0.0	**	0	0	0	0
06 Duarte	0	0	0.0	0.0	**	0	0	0	0	0.0	0.0	**	0	0	0	0	0	0	0	0	0.0	0.0	**	0	0	0	0
07Elías Piña	0	0	0.0	0.0	**	0	0	0	0	0.0	0.0	**	0	0	0	0	0	0	0	0	0.0	0.0	**	0	0	0	0
08 El Seibo	0	0	0.0	0.0	**	0	0	0	0	0.0	0.0	**	0	0	0	0	0	0	0	0	0.0	0.0	**	0	0	0	0
09 Espaillat	3	0	1.3	0.0	-100%	0	0	0	0	0.0	0.0	**	0	0	0	0	0	0	0	0	0.0	0.0	**	0	0	0	0
10 Independencia	0	3	0.0	5.4	**	0	0	0	0	0.0	0.0	**	0	0	0	0	0	0	0	0	0.0	0.0	**	0	0	0	0
11 La Altagracia	1	0	0.4	0.0	-100%	0	0	0	1	0.0	4.2	**	0	0	0	0	0	0	0	0	0.0	0.0	**	0	0	0	0
12 La Romana	1	8	0.4	3.3	690%	0	0	0	0	0.0	0.0	**	0	0	0	0	0	0	0	0	0.0	0.0	**	0	0	0	0
13 La Vega	0	0	0.0	0.0	**	0	0	0	1	0.0	2.4	**	0	0	0	0	0	0	0	0	0.0	0.0	**	0	0	0	0
14 María Trinidad Sánchez	0	0	0.0	0.0	**	0	0	0	1	0.0	7.2	**	0	0	0	0	0	0	0	0	0.0	0.0	**	0	0	0	0
15 Monte Cristi	0	0	0.0	0.0	**	0	0	0	0	0.0	0.0	**	0	0	0	0	0	0	0	0	0.0	0.0	**	0	0	0	0
16 Pedernales	0	1	0.0	3.9	**	0	0	0	0	0.0	0.0	**	0	0	0	0	0	0	0	0	0.0	0.0	**	0	0	0	0
17 Peravia	0	0	0.0	0.0	**	0	0	0	1	0.0	4.9	**	0	0	0	0	0	0	0	0	0.0	0.0	**	0	0	0	0
18 Puerto Plata	0	0	0.0	0.0	**	0	0	0	0	0.0	0.0	**	0	0	0	0	0	0	1	0.0	3.1	**	0	0	0	1	
19 Hermanas Mirabal	0	0	0.0	0.0	**	0	0	0	0	0.0	0.0	**	0	0	0	0	0	0	0	0	0.0	0.0	**	0	0	0	0
20 Samaná	0	0	0.0	0.0	**	0	1	0	1	0.0	10.2	**	0	0	0	0	0	0	0	0	0.0	0.0	**	0	0	0	0
21 San Cristóbal	0	5	0.0	0.7	**	0	0	0	0	0.0	0.0	**	0	0	0	0	0	0	0	0	0.0	0.0	**	0	0	0	0
22 San Juan	0	1	0.0	0.4	**	0	0	0	0	0.0	0.0	**	0	0	0	0	0	0	0	0	0.0	0.0	**	0	0	0	0
23 San Pedro de Macorís	0	3	0.0	0.9	**	0	0	0	0	0.0	0.0	**	0	0	0	0	0	0	0	0	0.0	0.0	**	0	0	0	0
24 Sánchez Ramírez	0	0	0.0	0.0	**	0	0	0	0	0.0	0.0	**	0	0	0	0	0	0	0	0	0.0	0.0	**	0	0	0	0
25 Santiago	5	10	0.5	1.0	97%	0	0	0	5	0.0	4.8	**	0	0	0	0	0	0	1	0.0	1.0	**	0	0	0	0	
26 Santiago Rodríguez	0	0	0.0	0.0	**	0	0	0	0	0.0	0.0	**	0	0	0	0	0	0	0	0	0.0	0.0	**	0	0	0	0
27 Valverde	0	0	0.0	0.0	**	0	0	0	0	0.0	0.0	**	0	0	0	0	0	0	0	0	0.0	0.0	**	0	0	0	0
28 Monseñor Nouel	0	0	0.0	0.0	**	0	0	0	2	0.0	10.3	**	0	1	0	1	0	0	0	0	0.0	0.0	**	0	0	0	0
29 Monte Plata	0	0	0.0	0.0	**	0	0	0	1	0.0	4.8	**	0	0	0	0	0	0	0	0	0.0	0.0	**	0	0	0	0
30 Hato Mayor	1	0	1.1	0.0	-100%	0	0	0	0	0.0	0.0	**	0	0	0	0	0	0	0	0	0.0	0.0	**	0	0	0	0
31 San Jose de Ocoa	0	0	0.0	0.0	**	0	0	0	0	0.0	0.0	**	0	0	0	0	0	0	0	0	0.0	0.0	**	0	0	0	0
32 Santo Domingo	1	7	0.0	0.3	589%	0	0	0	13	0.0	5.8	**	0	0	0	1	0	0	0	0	0.0	0.0	**	0	0	0	0
Extranjera	0	0			**	0	0	0	1			**	0	0	0	1	0	0	0	0			**	0	0	0	0
TOTAL PAÍS	29	55	0.3	0.6	87%	0	1	0	28	0.0	2.8	**	0	1	0	4	0	1	0	3	0.0	0.3	**	0	0	0	1

Meningitis Bacteriana: se notificaron dos casos sospechosos en esta semana, uno corresponde a SE 05 por fecha de inicio de síntomas. Se trata un niño de 8 meses, residente en el municipio de Sánchez, provincia Samaná, con inicio de síntomas el 28/01/2013, atendido el 31/01/2013 en el Hospital Infantil Robert Reid Cabral y con resultado de laboratorio pendiente. Hasta la fecha se notifican 28 casos

Enfermedad Meningocócica: se reporta un caso en esta semana. Se trata de un niño de 1 año de edad, residente en Arroyo Hondo Viejo, Distrito Nacional, Area VI de Salud, con fecha de inicio de síntomas el 27/01/2013, siendo atendido el 28/01/2013 en el Hospital Infantil Robert Reid Cabral, con evolución satisfactoria. El cultivo de líquido Cefalorraquídeo reporta no crecimiento de microorganismos. Se administro quimioprofilaxis a los contactos.

(**) No casos año previo



República Dominicana
Vice ministerio de Salud Colectiva



Dirección General de Epidemiología
Sistema Nacional de Vigilancia Epidemiológica

Red Programática: Prevención y control de Zoonosis

Responsable: Centro Antirrábico Nacional \ Dirección General de Epidemiología

Programas involucrados: Centro Antirrábico Nacional \ Dirección General de Epidemiología

PROVINCIA	Rabia														Leptospirosis																
	Número de casos rabia animal				Tasa incidencia		Var. % de tasas	Alerta y tendencia	Número de personas agredidas por animales*				Var. % de casos	Número de casos rabia humana				Número de casos sospechosos				Número de casos probables				Alerta y tendencia	Número de defunciones				
	SE 5		SE 1-5		SE 1-5				SE 5	SE 1-5	SE 1-5	SE 1-5		SE 5		SE 1-5		SE 5		SE 1-5		SE 5		SE 1-5			SE 5	SE 1-5	SE 1-5	SE 1-5	
	2012	2013	2012	2013	2012	2013	2012	2013					2012	2013	2012	2013	2012	2013	2012	2013	2012	2013	2012	2013	2012	2013					2012
01 Distrito Nacional	0	0	0	0	0.0	0.0	**	↑	178	139	898	564	-37%	0	0	0	0	0	0	12	5	0	0	0	0	**	0	0	2	0	
02 Azua	0	0	0	0	0.0	0.0	**	→	3	4	24	43	79%	0	0	0	0	1	1	4	2	0	0	1	0	**	0	0	0	0	
03 Baoruco	0	0	0	0	0.0	0.0	**	→	1	1	17	41	141%	0	0	0	0	0	0	0	0	0	0	0	0	**	0	0	0	0	
04 Barahona	0	0	0	0	0.0	0.0	**	→	4	3	37	25	-32%	0	0	0	0	1	0	8	2	1	0	5	0	**	0	0	1	0	
05 Dajabón	0	0	0	0	0.0	0.0	**	→	1	0	5	5	0%	0	0	0	0	0	0	0	0	0	0	0	0	**	0	0	0	0	
06 Duarte	0	0	0	0	0.0	0.0	**	→	7	5	22	32	45%	0	0	0	0	5	0	13	2	1	0	4	1	-300%	0	0	0	0	
07 Elías Piña	0	0	0	0	0.0	0.0	**	→	4	0	10	4	-60%	0	0	0	0	0	0	0	0	0	0	0	0	**	0	0	0	0	
08 El Seibo	0	1	0	1	0.0	2.4	**	↑	3	6	29	25	-14%	0	0	0	0	0	0	1	0	0	0	0	0	**	0	0	0	0	
09 Espailat	0	0	0	0	0.0	0.0	**	→	3	3	13	18	38%	0	0	0	0	4	1	9	7	1	1	2	3	33%	↓	0	0	0	3
10 Independencia	0	0	0	0	0.0	0.0	**	→	7	3	32	32	0%	0	0	0	0	0	0	0	0	0	0	0	0	**	0	0	0	0	
11 La Altagracia	0	0	0	0	0.0	0.0	**	→	3	4	29	32	10%	0	0	0	0	1	0	2	0	0	0	0	0	**	0	0	0	0	
12 La Romana	0	0	0	0	0.0	0.0	**	→	5	5	25	61	144%	0	0	0	0	0	0	1	0	0	0	0	0	**	0	0	0	0	
13 La Vega	0	0	0	0	0.0	0.0	**	→	13	4	65	69	6%	0	0	0	0	0	0	6	4	0	0	3	0	**	0	0	1	0	
14 María Trinidad Sánchez	0	0	0	0	0.0	0.0	**	→	2	0	18	9	-50%	0	0	0	0	0	0	0	3	0	0	0	2	100%	↓	0	0	0	0
15 Monte Cristi	0	0	0	0	0.0	0.0	**	→	4	0	33	31	-6%	0	0	0	0	0	0	0	3	0	0	0	1	100%	↓	0	0	0	0
16 Pedernales	0	0	0	0	0.0	0.0	**	→	1	1	7	16	129%	0	0	0	0	0	0	0	0	0	0	0	0	**	0	0	0	0	
17 Peravia	0	0	0	1	0.0	1.2	**	→	15	1	61	39	-36%	0	0	0	0	0	0	0	1	0	0	0	0	**	0	0	0	0	
18 Puerto Plata	0	0	0	0	0.0	0.0	**	→	14	2	89	95	7%	0	0	0	0	2	0	3	2	0	0	0	0	**	0	0	0	0	
19 Hermanas Mirabal	0	0	0	0	0.0	0.0	**	→	4	10	36	46	28%	0	0	0	0	1	2	5	8	0	1	0	2	100%	↓	0	0	1	0
20 Samaná	0	0	0	0	0.0	0.0	**	→	7	4	48	16	-67%	0	0	0	0	0	0	0	0	0	0	0	0	**	0	0	0	0	
21 San Cristóbal	0	0	2	3	0.8	1.1	47%	↓	32	79	181	271	50%	0	0	0	1	1	0	1	3	0	0	0	0	**	0	0	0	1	
22 San Juan	0	0	0	0	0.0	0.0	**	→	2	11	35	34	-3%	0	0	0	0	1	0	2	0	0	0	0	0	**	0	0	0	0	
23 San Pedro de Macoris	0	0	0	0	0.0	0.0	**	→	51	28	216	203	-6%	0	0	0	0	2	0	6	0	0	0	0	0	**	0	0	1	0	
24 Sánchez Ramírez	0	0	0	0	0.0	0.0	**	→	7	3	29	25	-14%	0	0	0	0	0	1	2	2	0	1	0	1	100%	0	1	0	1	
25 Santiago	0	0	0	1	0.0	0.2	**	→	43	19	221	175	-21%	0	0	0	0	4	3	11	16	1	0	4	4	0%	↓	1	0	1	0
26 Santiago Rodríguez	0	0	0	0	0.0	0.0	**	→	2	4	5	16	220%	0	0	0	0	0	0	0	0	0	0	0	0	**	0	0	0	0	
27 Valverde	0	0	0	0	0.0	0.0	**	→	2	0	20	23	15%	0	0	0	0	0	0	2	4	0	0	1	1	0%	↓	0	0	0	1
28 Monseñor Nouel	0	0	0	0	0.0	0.0	**	→	3	3	21	20	-5%	0	0	0	0	2	1	3	1	0	0	0	0	**	0	0	1	0	
29 Monte Plata	0	0	0	1	0.0	1.2	**	→	7	8	52	74	42%	0	0	0	0	1	0	2	2	0	0	0	1	100%	↓	0	0	0	0
30 Hato Mayor	0	0	0	0	0.0	0.0	**	→	1	3	21	25	19%	0	0	0	0	0	0	0	0	0	0	0	0	**	0	0	0	0	
31 San José de Ocoa	0	0	0	0	0.0	0.0	**	→	4	1	15	10	-33%	0	0	0	0	0	1	0	2	0	0	0	0	**	0	0	0	0	
32 Santo Domingo	1	1	5	10	0.6	1.1	97%	↓	41	31	220	258	17%	0	0	0	0	4	1	19	5	0	0	1	0	**	0	0	0	3	
Extranjera							**																			**					
TOTAL PAIS	1	2	7	17	0.2	0.4	140%		474	385	2534	2337	-8%	0	0	0	1	30	11	112	74	4	3	21	16	-31%	1	1	8	9	

Alerta de brote

	Sin casos y/o evidencia de circulación
	Menos de 1 caso/1000 habitantes o circulación de agente demostrada en las últimas cuatro semanas
	1 a 10 casos/1000 habitantes y circulación de agente
	Más de 10 casos/1000 habitantes y circulación de agente

Tendencia

→ Sin cambios ↑ Aumento ↓ Disminución

Rabia: en esta semana se reportaron 6 casos sospechosos de rabia animal, dos de ellos con resultado positivo procedentes de los municipios de Santo Domingo Este/Barrío Los Frailes II y El Seibo/Sección La Guajaba. El mayor número de casos en las últimas cuatro semanas se registró en la provincia de Santo Domingo. A la fecha el sistema de vigilancia ha captado 17 casos confirmados de rabia animal.

Leptospirosis: en esta semana se notificaron 11 casos sospechosos y 3 casos probables. Se notificaron 2 defunciones correspondientes a las SE 4 por fecha de inicio de síntomas, ambas negativas a IGG / IGM.

Los serovales prevalentes en las últimas 4 semanas son: hardjo, castellanis, ictero, pomona, canicola, autumnalis.
Las provincias con transmisión activa en las últimas 4 semanas son: Espailat, María T. Sánchez, Monte Cristi, Hermanas Mirabal, Santiago, Valverde y Monte Plata.

(**) No casos año previo



Red programática: Enfermedades Emergentes y Reemergentes, EER

Responsable: Dirección General de Epidemiología (DIGEPI)

Programas involucrados: Programa Ampliado de Inmunización y DIGEPI

Vigilancia de Influenza y otros virus respiratorios

PROVINCIA	Enfermedad febril respiratoria aguda					Vigilancia Centinela							
	Casos		Tasas por 10,000 habitantes		Var. % de tasas	Número de casos de IRAG				Número de defunciones IRAG			
						SE 5		SE 1- 5		SE 5		SE 1- 5	
	2012	2013	2012	2013		2012	2013	2012	2013	2012	2013	2012	2013
01 Distrito Nacional	27155	11565	22.89	9.63	-58%	3	2	19	9	0	0	0	0
02 Azua	7175	5710	27.88	21.96	-21%	4	0	7	0	0	0	0	0
03 Baoruco	3777	918	30.81	7.40	-76%	0	0	0	2	0	0	0	0
04 Barahona	6245	6171	29.46	28.88	-2%	1	0	1	1	0	0	0	0
05 Dajabón	2442	1954	34.65	27.57	-20%	0	0	0	0	0	0	0	0
06 Duarte	7946	9377	25.27	29.67	17%	0	0	2	0	0	0	0	0
07Elias Piña	2082	1177	27.29	15.31	-44%	0	0	1	0	0	0	0	0
08 El Seibo	3993	3689	35.39	32.32	-9%	0	0	0	1	0	0	0	0
09 Espaillat	6914	7386	27.66	29.35	6%	2	0	6	0	0	0	0	0
10 Independencia	3820	2154	64.63	35.93	-44%	1	0	1	1	0	0	0	0
11 La Altagracia	4194	2870	16.80	11.25	-33%	0	0	0	0	0	0	0	0
12 La Romana	2656	3594	10.11	13.52	34%	0	0	2	0	0	0	0	0
13 La Vega	13353	9592	29.33	20.89	-29%	0	0	0	2	0	0	0	0
14 María Trinidad Sánchez	4315	3415	29.01	22.86	-21%	0	1	0	1	0	0	0	0
15 Monte Cristi	5467	4567	42.70	35.36	-17%	0	0	1	0	0	0	0	0
16 Pedernales	1257	778	46.06	28.11	-39%	0	0	0	0	0	0	0	0
17 Peravia	7615	4989	35.19	22.74	-35%	1	0	5	1	0	0	0	0
18 Puerto Plata	11294	9459	32.68	27.18	-17%	2	0	3	3	0	0	0	1
19 Hermanas Mirabal	3704	4357	34.32	40.25	17%	0	0	0	0	0	0	0	0
20 Samaná	2312	2074	22.08	19.63	-11%	0	0	5	0	0	0	0	0
21 San Cristóbal	14767	11173	20.71	15.38	-26%	1	1	16	6	0	0	0	0
22 San Juan	7568	8826	29.76	34.78	17%	1	0	3	0	0	0	0	0
23 San Pedro de Macorís	9604	7648	26.65	20.94	-21%	4	0	8	1	0	0	0	0
24 Sánchez Ramírez	5679	5502	34.77	33.62	-3%	1	0	1	2	0	0	0	0
25 Santiago	20220	14078	18.09	12.43	-31%	3	6	13	25	0	0	0	1
26 Santiago Rodríguez	2463	1459	43.39	25.78	-41%	0	0	0	0	0	0	0	0
27 Valverde	5237	2780	25.79	13.52	-48%	0	0	1	2	0	0	0	0
28 Monseñor Nouel	5847	4192	28.19	19.97	-29%	0	0	0	1	0	0	0	0
29 Monte Plata	5650	3461	25.23	15.28	-39%	3	0	7	3	0	0	0	0
30 Hato Mayor	5720	4785	59.97	49.92	-17%	1	0	2	0	0	0	0	0
31 San José de Ocoa	2945	2445	40.85	33.90	-17%	1	0	1	0	0	0	0	0
32 Santo Domingo	35793	19515	15.13	8.12	-46%	12	4	77	29	0	0	0	1
Total PAIS	249209	181660	23.64	17.03	-28%	41	14	182	90	0	0	0	3

Número de casos de virus respiratorios por tipo y de infección respiratoria aguda grave detectados a través de la vigilancia centinela, SE 05 del 2013

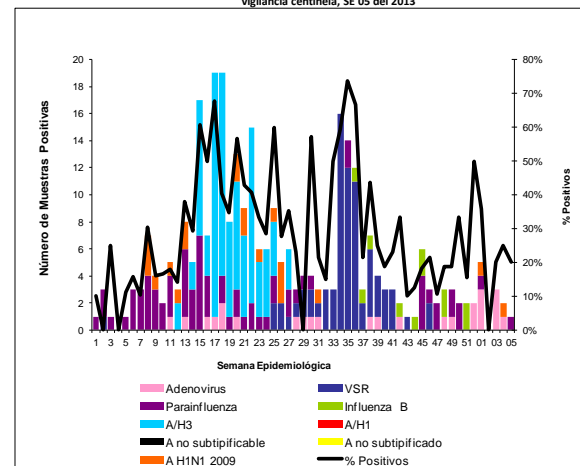

IRA: se notificaron 14 casos de Infección Respiratoria Aguda Grave (IRAG), se analizaron por laboratorio 05 muestras nasofaríngeas, captadas mediante los centros centinela, se identifica circulación de Parainfluenza en el Distrito Nacional. 37 centros a nivel nacional presentaron alarmas de Enfermedad Febril Aguda de las Vías Respiratorias.



República Dominicana
Vice ministerio de Salud Colectiva
Dirección General de Epidemiología



Red programática: Enfermedades Emergentes y Reemergentes, EER
Responsable: Dirección General de Epidemiología (DIGEPI)
Programas involucrados: Programa de Salud Ambiental y DIGEPI

Sistema Nacional de Vigilancia Epidemiológica

Provincia	Enfermedad diarreica aguda								Cólera												Alerta y tendencia				
	Episodios		Tasas de incidencia x10,000 hab		Casos sospechosos				Tasa de incidencia x 100 hab		Var. % de tasas	Número de defunciones				Letalidad *		Casos hospitalizados		Número de casos investigados por el laboratorio		% Casos positivos			
	SE 1-5	2012	2013	2012	2013	SE 5	SE 1-5	SE 1-5	SE 1-5	SE 5		SE 1-5	SE 1-5	SE 1-5	SE 1-5	SE 1-5	SE 1-5	SE 1-5	SE 1-5	SE 1-5		SE 1-5	SE 1-5	SE 1-5	SE 1-5
	2012	2013	2012	2013	2012	2013	2012	2013	2012	2013		2012	2013	2012	2013	2012	2013	2012	2013	2012		2013	2012	2013	2012
01 Distrito Nacional	9136	4384	833.0	394.8	11	0	128	3	0.1	0.0	-1.0	0	0	1	1	33.3	**	3	0	1	0	0%	**	↓	
02 Azua	841	900	34.4	36.4	1	0	1	9	0.0	0.0	7.9	0	0	0	0	0.0	**	9	0	9	0	67%	**	↓	
03 Baruco	1052	739	90.4	62.7	0	23	0	196	0.0	1.7	**	0	0	0	0	0.0	0.0	194	23	8	0	88%	**	↓	
04 Barahona	1795	1568	88.8	76.9	1	0	5	0	0.0	0.0	-1.0	0	0	0	0	**	**	0	0	0	0	**	**	↓	
05 Dajabón	417	289	61.9	42.6	0	0	0	5	0.0	0.1	**	0	0	0	0	0.0	**	5	0	2	0	50%	**	↓	
06 Duarte	1824	1454	60.6	48.1	2	0	12	3	0.0	0.0	-0.8	0	1	0	2	66.7	**	3	0	2	0	100%	**	↓	
07Elias Piña	468	293	64.3	39.9	0	0	11	1	0.2	0.0	-0.9	0	0	0	0	0.0	**	1	0	1	0	100%	**	↓	
08 El Seibo	1183	941	110.3	86.7	0	0	0	0	0.0	0.0	**	0	0	0	0	**	**	0	0	0	0	**	**	↓	
09 Espaillat	1313	1241	55.0	51.6	0	0	4	0	0.0	0.0	-1.0	0	0	0	0	**	**	0	0	0	0	**	**	↓	
10 Independencia	782	582	139.6	102.4	1	1	1	1	0.0	0.0	0.0	0	0	0	0	0.0	0.0	1	1	0	0	**	**	↓	
11 La Altagracia	1138	1105	48.5	46.0	0	0	4	87	0.0	0.4	20.3	0	0	1	2	2.3	**	54	0	10	0	60%	**	↓	
12 La Romana	432	806	17.3	31.9	0	0	0	2	0.0	0.0	**	0	0	0	0	0.0	**	2	0	2	0	50%	**	↓	
13 La Vega	2308	1828	53.2	41.8	3	3	10	97	0.0	0.2	8.6	0	0	0	0	0.0	0.0	90	3	11	1	9%	100%	↓	
14 María Trinidad Sánchez	1336	968	93.8	67.7	0	0	23	0	0.2	0.0	-1.0	0	0	1	0	**	**	0	0	0	0	**	**	↓	
15 Monte Cristi	1132	917	92.8	74.5	0	0	4	0.0	0.0	**	**	0	0	0	0	0.0	**	4	0	2	0	50%	**	↓	
16 Pedernales	185	266	71.5	101.4	0	0	0	0	0.0	0.0	**	0	0	0	0	**	**	0	0	0	0	**	**	↓	
17 Peravia	1267	998	61.7	48.0	0	0	2	0	0.0	0.0	-1.0	0	0	0	0	**	**	0	0	0	0	**	**	↓	
18 Puerto Plata	2014	1794	61.0	54.0	1	0	18	6	0.1	0.0	-0.7	0	0	0	0	0.0	**	6	0	3	0	0%	**	↓	
19 Hermanas Mirabal	601	569	58.1	54.8	0	0	2	2	0.0	0.0	0.0	0	0	0	0	0.0	**	2	0	2	0	50%	**	↓	
20 Samaná	613	331	61.4	32.9	0	0	3	0	0.0	0.0	-1.0	0	0	0	0	**	**	0	0	0	0	**	**	↓	
21 San Cristóbal	3086	3351	45.9	48.9	0	0	3	2	0.0	0.0	-0.3	0	0	1	50.0	**	**	2	0	2	0	0%	**	↓	
22 San Juan	1490	1495	60.8	61.1	9	0	20	0	0.1	0.0	-1.0	0	0	0	0	**	**	0	0	0	0	**	**	↓	
23 San Pedro de Macoris	2590	2051	75.5	59.2	1	0	4	5	0.0	0.0	0.2	0	0	0	0	0.0	**	5	0	5	0	20%	**	↓	
24 Sánchez Ramírez	1174	1099	74.9	70.0	0	0	5	0.0	0.0	**	**	0	0	0	0	0.0	**	5	0	4	0	0%	**	↓	
25 Santiago	3503	3085	33.0	28.7	8	11	23	92	0.0	0.1	2.9	0	0	0	0	0.0	0.0	87	10	16	3	6%	0%	↑	
26 Santiago Rodríguez	384	313	70.2	57.4	0	0	8	0	0.2	0.0	-1.0	0	0	0	0	**	**	0	0	0	0	**	**	↓	
27 Valverde	1120	578	58.1	29.6	0	0	0	2	0.0	0.0	**	0	0	0	0	0.0	**	2	0	0	0	**	**	↓	
28 Monseñor Nouel	1327	1199	67.4	60.1	0	1	18	3	0.1	0.0	-0.8	0	0	0	0	0.0	0.0	3	1	3	1	0%	0%	↓	
29 Monte Plata	1213	1011	57.0	46.9	1	0	3	0	0.0	0.0	-1.0	0	0	0	0	**	**	0	0	0	0	**	**	↓	
30 Hato Mayor	1163	1000	127.4	109.0	0	0	0	3	0.0	0.0	**	0	0	0	0	0.0	**	3	0	3	0	0%	**	↓	
31 San José de Ocoa	589	513	85.0	74.0	0	0	5	1	0.1	0.0	-0.8	0	0	0	0	0.0	**	1	0	1	0	0%	**	↓	
32 Santo Domingo	12022	7032	53.8	30.9	18	4	111	34	0.1	0.0	-0.7	1	0	2	0	0.0	0.0	29	3	29	3	17%	0%	↓	
Extranjera																**	**								↓
TOTAL PAIS	59,488	44,700	610.4	453.2	57	43	419	563	0.0	0.1	0.3	1	1	5	6	1.1	2.3	511	41	116	8	29%	13%		

*Corresponde a la defunciones sospechosas y confirmadas sobre el total de casos sospechosos de cólera por 100

Alerta de brote

No se ha demostrado circulación en las últimas dos semanas
Se ha identificado casos aislados en las últimas dos semanas o brotes de enfermedad diarreica aguda
Dos o mas comunidades con casos confirmados aislados
Dos o mas casos con vinculo epidemiológico

Tendencia

→ Sin cambios ↑ Aumento ↓ Disminución

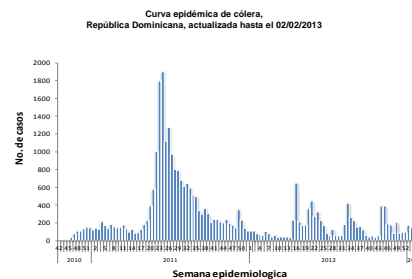

SE 05: se notificaron 43 casos sospechosos, 8 casos con laboratorio para un 13% de positividad (1/8) a V. Cholerae. Se notificó la defunción de un masculino de 22 años, residente en Pimentel, Duarte, el cual inició síntomas el 22/01/2013 con fiebre, debilidad, deshidratación, disnea, náuseas, vómitos y diarrea acuosa. Buscó asistencia el 30/01/2013, falleciendo el mismo día a su llegada a la emergencia. Resultó positivo a V. Cholerae.

Las provincias que presentan alarmas son: Verde: Distrito Nacional, Duarte, Elias Piña, Independencia, La Altagracia, La Romana, La Vega, Monte Cristi, Puerto Plata, San Cristóbal, San Pedro de Macoris, Santiago, Valverde, San José de Ocoa y Santo Domingo. Amarilla: Azua, Dajabón y Hato Mayor. Roja: Baruco.

SE 1-5/2013: Se han reportado 563 casos sospechosos, 6 defunciones sospechosas, 116 casos con laboratorio, 29% (34/116) de positividad y 3 muertes confirmadas.

SE 1-5/2012: Se han reportado 419 casos sospechosos, 5 defunciones sospechosas, 145 casos analizados por laboratorio, 26% (37/145) casos positivos y 4 muertes confirmadas.



Red Programática: Prevención y control de la mortalidad y morbilidad materna y de la niñez

Responsable: Dirección General de Epidemiología

Programas involucrados: Dirección General Materno infantil

Muertes Maternas probables notificadas a la semana por provincia de residencia						Muertes infantiles notificadas a la semana por provincia de residencia				
Provincias	2012	2012	2013	Acumulad o al mes 2013	Var. % de casos	2012	2012	2013	Acumulad o al mes 2013	Var. % de casos
		Semana 1 a	Semana 1 a				Semana 1 a	Semana 1 a		
		5	5	Enero			5	5	Enero	
01 Distrito Nacional	18	1	2	2	100%	229	26	11	10	-58%
02 Azua	5	0	0	0	**	63	8	3	3	-63%
03 Bahoruco	4	0	0	0	**	16	0	7	7	**
04 Barahona	3	0	1	1	**	58	6	13	11	117%
05 Dajabón	2	0	1	1	**	19	5	1	1	-80%
06 Duarte	4	1	0	0	-100%	39	7	0	0	-100%
07 Elías Piña	0	0	0	0	**	16	0	0	0	**
08 El Seibo	1	1	0	0	-100%	7	2	0	0	-100%
09 Espaillat	4	0	0	0	**	46	4	1	1	-75%
10 Independencia	3	1	0	0	-100%	11	1	1	0	0%
11 La Altagracia	5	2	1	1	-50%	45	3	1	1	-67%
12 La Romana	9	0	0	0	**	42	5	4	4	-20%
13 La Vega	5	0	0	0	**	102	16	1	1	-94%
14 María Trinidad Sánchez	2	0	0	0	**	17	3	1	1	-67%
15 Monte Cristi	4	1	1	1	0%	52	2	1	1	-50%
16 Pedernales	0	0	0	0	**	7	1	0	0	-100%
17 Peravia	1	0	0	0	**	49	6	3	3	-50%
18 Puerto Plata	3	0	0	0	**	77	15	6	4	-60%
19 Hermanas Mirabal	2	0	0	0	**	14	2	2	2	0%
20 Samaná	0	0	0	0	**	19	1	0	0	-100%
21 San Cristóbal	16	2	1	1	-50%	156	22	4	4	-82%
22 San Juan de la Maguana	9	0	0	0	**	55	3	1	1	-67%
23 San Pedro de Macorís	4	0	0	0	**	101	13	3	3	-77%
24 Sánchez Ramírez	1	0	0	0	**	35	4	0	0	-100%
25 Santiago	14	1	1	1	0%	377	37	12	10	-68%
26 Santiago. Rodríguez	1	0	1	1	**	16	4	1	1	-75%
27 Valverde	7	0	2	2	**	93	4	2	2	-50%
28 Monseñor Nouel	5	0	0	0	**	62	4	2	2	-50%
29 Monte Plata	2	0	0	0	**	56	5	5	5	0%
30 Hato mayor	0	0	0	0	**	20	5	3	3	-40%
31 San José de Ocoa	2	0	0	0	**	15	0	0	0	**
32 Santo Domingo	37	7	4	4	-43%	798	81	39	36	-52%
No reporta provincia de residencia	0	0	0	0	**	143	15	0	0	-100%
Total defunciones residentes	173	17	15	15	-12%	2855	310	128	117	-59%
Extranjera	0	0	0	0	**	17	2	0	0	-100%
TOTAL PAÍS	173	17	15	15	-12%	2872	312	128	117	-59%

Mortalidad Materna MM: en esta semana se notificaron cuatro (4) casos de muerte materna. Los hospitales con más casos notificados en el 2013 son: Hospital José María Cabral y Báez (4), Maternidad Nuestra Sra. de la Altagracia (2), Hospital General Santiago Rodríguez (2). Las Provincias de Valverde, Santiago Rodríguez, Dajabón y El Distrito Nacional presentan un incremento de más de un 25% en sus muertes maternas con relación al mismo período del año anterior.

Mortalidad Infantil MI: se notificaron 45 casos de muertes en menores de un año, ocurridas en 14 centros de salud. Esto representa solo un 41% (128/312) de los casos en relación a la misma semana del año anterior. Hospitales como: Mat. Ntra Sra. De La Altagracia, Juan Pablo Pina, Luis E. Aybar, Alejandro Cabral, San Vicente de Paúl y Luis Morillo King, no han cumplido con su notificación durante este año.

Hospital de ocurrencia	Edad	Periodo	Causa	Municipio y provincia de residencia
Maternidad San Lorenzo de Los Minos	33	Puerperio	Eclampsia	Higüey/La Altagracia
Hospital Cabral y Báez	31	Embarazo	Aborto séptico	Pepillo Salcedo/ Monte Cristi
Hospital Cabral y Báez	26	Puerperio	Pre eclampsia severa/ Síndrome de Hellp	Mao/ Valverde
Hospital Juan Pablo Pina	23	Puerperio	Sepsis, Óbito fetal	Sabaneta/ Santiago Rodríguez

Muertes Maternas según mes de ocurrencia, República Dominicana, 2010 - 2012

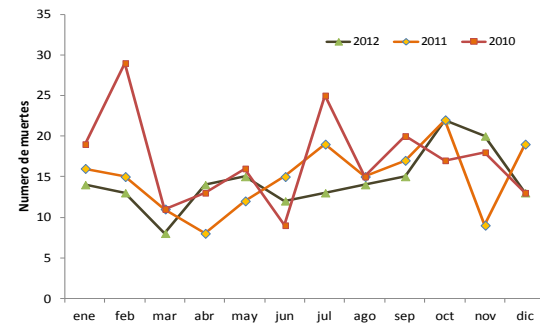

Muertes Infantiles según mes de ocurrencia, República Dominicana, 2010 - 2012

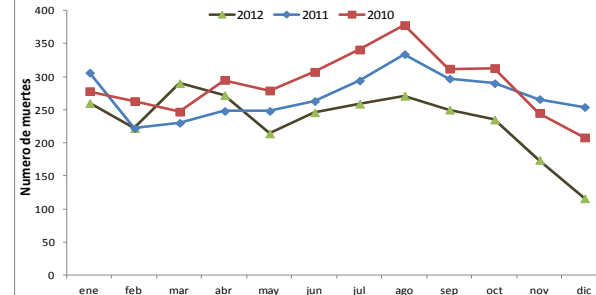



República Dominicana
Vice ministerio de Salud Colectiva
Dirección General de Epidemiología
Sistema Nacional de Vigilancia Epidemiológica



Red programática: Enfermedades Emergentes y Reemergentes, EER
Responsable: Dirección Nacional de Epidemiología
Programas involucrados: Programa Ampliado de Inmunizaciones y Programa de Inocuidad de Agua y Alimentos

Provincia	Cobertura de notificación semanal						Conjuntivitis				Hepatitis viral aguda				Enfermedad Transmitida por Alimentos				Parotiditis				Varicela				
	Notificaciones esperadas		SE 5		SE 1- 5		SE 5		SE 1- 5		SE 5		SE 1- 5		SE 5		SE 1- 5		SE 5		SE 1- 5		SE 5		SE 1- 5		
	SE 1	SE 1-1	2012	2013	2012	2013	2012	2013	2012	2013	2012	2013	2012	2013	2012	2013	2012	2013	2012	2013	2012	2013	2012	2013	2012	2013	2012
01 Distrito Nacional	347	1735	47%	20%	47%	29%	132	26	715	546	261	16	983	739	77	11	430	167	12	0	34	14	15	3	71	44	
02 Azua	57	285	86%	79%	82%	84%	16	27	144	216	3	0	8	7	3	1	10	21	0	5	3	13	4	9	13	24	
03 Baoruco	38	190	74%	13%	75%	27%	6	0	48	10	0	0	2	1	12	0	46	4	1	0	1	0	3	0	30	3	
04 Barahona	61	305	85%	66%	87%	75%	15	8	73	85	1	1	6	7	6	23	46	47	1	0	2	1	8	0	20	12	
05 Dajabón	33	165	70%	33%	70%	39%	12	2	42	26	6	14	6	17	1	1	10	10	0	0	0	1	1	0	4	1	
06 Duarte	103	515	67%	52%	67%	65%	13	5	56	32	3	1	7	25	7	6	43	77	0	1	0	2	2	2	12	13	
07Eliás Piña	28	150	73%	27%	75%	44%	5	3	35	33	0	0	2	0	0	0	17	6	1	0	1	0	0	0	8	0	
08 El Seibo	30	140	96%	100%	99%	100%	3	7	27	55	2	1	7	11	2	5	19	26	0	0	0	1	9	3	20	7	
09 Espaillat	45	225	93%	100%	92%	100%	9	11	39	43	5	11	22	22	12	8	54	101	2	0	2	1	9	3	12	9	
10 Independencia	34	170	85%	53%	84%	65%	6	1	42	19	0	0	1	0	2	1	6	26	0	0	1	2	21	0	125	0	
11 La Altagracia	79	395	95%	66%	92%	80%	14	13	98	76	0	1	1	1	12	9	71	19	0	0	0	1	2	0	11	3	
12 La Romana	38	190	61%	100%	57%	99%	6	3	31	45	2	0	7	3	5	9	22	131	0	0	0	0	0	2	4	6	
13 La Vega	97	485	64%	61%	63%	68%	42	7	184	82	7	0	16	17	12	0	53	44	0	0	0	0	5	0	11	3	
14 María Trinidad Sánchez	38	190	89%	18%	85%	69%	9	1	31	30	0	0	1	13	11	0	55	153	0	0	0	0	1	0	10	4	
15 Monte Cristi	16	225	76%	73%	83%	79%	18	7	65	67	1	1	4	14	8	3	60	53	0	1	6	1	0	1	7	8	
16 Pedernales	48	80	63%	44%	61%	45%	1	5	12	15	0	0	1	0	2	1	11	6	0	0	1	0	0	0	7	0	
17 Peravia	71	240	94%	92%	95%	92%	8	7	66	72	13	0	13	1	4	40	25	64	0	0	2	3	0	2	13	18	
18 Puerto Plata	33	355	87%	92%	88%	90%	9	9	81	80	2	0	7	16	15	8	126	55	1	1	9	2	5	4	20	11	
19 Hermanas Mirabal	36	165	100%	94%	100%	94%	2	6	31	28	1	0	5	6	3	1	23	22	0	1	0	3	4	1	14	13	
20 Samaná	116	180	78%	89%	92%	90%	5	7	35	32	0	0	2	0	24	11	72	66	0	0	0	0	2	0	3	0	
21 San Cristóbal	77	435	82%	44%	81%	51%	21	26	160	194	3	1	21	28	34	23	112	55	1	2	6	4	8	3	44	31	
22 San Juan	75	385	88%	90%	89%	92%	8	19	70	98	6	1	23	7	1	20	10	46	1	1	4	5	6	1	14	180	
23 San Pedro de Macorís	48	375	72%	97%	73%	94%	18	25	123	105	3	1	9	10	7	9	96	60	1	2	4	4	4	1	12	6	
24 Sánchez Ramírez	140	240	75%	98%	72%	95%	15	20	65	61	4	3	15	16	10	8	21	21	1	0	2	0	1	4	10	19	
25 Santiago	29	700	76%	54%	76%	61%	84	21	373	213	6	2	38	35	28	4	116	100	1	0	6	11	12	3	43	39	
26 Santiago. Rodríguez	52	145	90%	79%	90%	70%	2	2	12	14	2	0	3	0	0	1	8	16	0	0	1	0	7	0	31	6	
27 Valverde	48	260	83%	15%	83%	39%	9	10	67	43	1	1	6	49	4	3	16	33	3	0	5	4	1	0	27	11	
28 Monseñor Nouel	45	240	79%	75%	80%	82%	6	12	33	58	2	56	7	58	4	5	14	63	1	0	1	1	1	0	11	6	
29 Monte Plata	42	275	64%	18%	67%	41%	19	4	125	47	2	1	9	8	5	2	33	29	1	1	2	7	1	0	7	6	
30 Hato Mayor	55	210	100%	100%	100%	100%	10	11	71	66	0	5	2	7	9	4	60	30	0	0	1	4	2	4	10	8	
31 San Jose de Ocoa	32	160	100%	97%	100%	97%	3	9	9	28	0	0	6	1	0	0	15	5	0	0	0	2	1	3	4	10	
32 Santo Domingo	306	1530	53%	25%	52%	34%	142	26	747	428	22	7	122	86	96	17	383	281	5	2	27	20	18	10	64	55	
TOTAL PAIS	2297	11340	71%	54%	72%	61%	668	340	3710	2947	358	124	1362	1205	416	234	2083	1837	33	17	121	107	153	59	692	556	

n.d.= no disponible

Cobertura de notificación semanal: para esta semana notificaron 1232 centros de 2,297 esperados para un 54% de cobertura a nivel nacional. 12 provincias notificaron por encima del 80% (cobertura mínima esperada), siendo las más bajas las provincias de Monte Plata (18%), María T. Sánchez (18%), Valverde (15%) y Baoruco (13%).

La **Conjuntivitis** presentó un ligero aumento $\geq 25\%$ en centros de salud de las provincias de Pedernales (80%), Hermanas Mirabal y San José de Ocoa (67%), San Juan (58%), El Seibo (57%), Monseñor Nouel (50%), Azua (41%), Samaná (29%), San Pedro de Macorís (28%) y Sánchez Ramírez (25%); La **Hepatitis Viral Aguda** en Hato Mayor (100%), Monseñor Nouel (96%), Dajabón (57%) y Espaillat (55%); La **Enfermedad Transmitida por Alimentos** en San Juan (95%), Peravia (90%), Barahona (74%), El Seibo (60%) y La Romana (44%); La **Parotiditis Viral** en Azua (100%) y La **Varicela** en Sánchez Ramírez (75%), San José de Ocoa (67%), Azua (56%) y Hato Mayor (50%).