

El Boletín Epidemiológico Semanal es el instrumento de difusión oficial que utiliza la MSP para dar a conocer la situación epidemiológica de los eventos sujetos a notificación obligatoria que se

**Enfermedades/eventos de vigilancia individual**

- \*Cólera
- \*Dengue Clásico\Hemorrágico\SSD
- \* Difteria
- \*Enfermedad Febril Eruptiva
- \*Enfermedad Febril Respiratoria (ETI-IRAG)
- \*Enfermedad Meningocócica
- \*Exposición Rábica\Rabia Humana
- \* Malaria
- \*Meningitis todas las formas
- \*Parálisis Flácida\Poliomielitis
- \*Tétanos Neonatal
- \*Tétanos otras edades
- \*Tosferina
- \*Sintomático respiratorio/Tuberculosis
- \*Muerte Infantil
- \*Muerte Materna

**Volumen**

Boletín semanal

1

Desde el (30/12/2013) al (05/01/2013)

**Dirección**

C\ Santo Tomas de Aquino # 1, esq. Correa y Cidrón, Zona Universitaria, Distrito Nacional, Rep. Dominicana

**Teléfonos:**

809-686-9140

809-686-7347

809- 686-5337

1-809-200-4091

Fax: 809-689-8395

Email: sespas1@claro.net.do

Web:www.sespasdigepe.gob.do

**Contenido**

Enfermedades transmitidas por vectores

Enfermedades transmitidas por contacto directo

Enfermedades zoonóticas

Enfermedades prevenibles por vacunas

Influenza y otros virus respiratorios

Mortalidad infantil y materna

**Situación Nacional de los Enfermedades Bajo Vigilancia Especial**

El dengue aunque continua en zona de epidemia a nivel nacional presenta una disminución sostenida desde la semana 46. El 70% de los casos en las últimas 4 semanas se concentran en Santo Domingo, Distrito Nacional, Santiago, Puerto Plata, San Cristóbal, Duarte y Hermanas Mirabal.

Aumenta la notificación de casos Rabia animal en esta semana. Las provincias de Santo Domingo y San Cristóbal se encuentra en alerta.

Continúa la notificación de casos sospechosos de cólera. Las provincias que presentan alarmas para cólera son; Verde: Las provincias que presentan alarmas son: Verde: Distrito Nacional, Espaillat, La Altagracia, La Romana, La Vega, Monte Cristi, Puerto Plata, San Cristóbal, San Pedro de Macorís, Sánchez Ramírez, Santiago, Monte Plata y Santo Domingo. Amarilla: Baoruco y Duarte.

Aumenta la notificación de casos sospechosos de Malaria en esta semana. En alerta amarilla Azua, Dajabon y Elias Piña y en alerta verde: Baoruco, Monte Cristi y San Juan.

Disminuye la notificación de casos sospechosos de leptospirosis . Las provincias con transmisión activa de Leptospirosis en las últimas 4 semanas según alerta son. Verde: Espaillat, Montecristi, Hermanas Mirabal, Santiago.

Se indentifica circulación de adenovirus en Santo Domingo

Gráfico No. 1 Reporte de enfermedades seleccionadas de notificación obligatoria, República Dominicana. Comparación de 4 semanas previas con datos históricos, últimos cinco años, 05 de enero 2013.

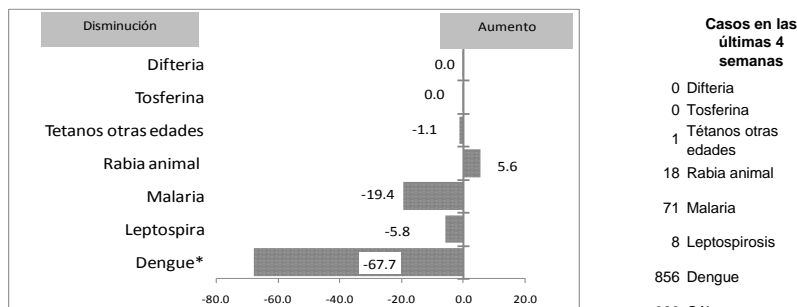

**Alerta y Respuesta Rápida**

**Eventos de importancia nacional:** Brote de EDA/Cólera en La Altagracia /Centro penitenciario La Altagracia. El 5 de Enero, se notifican 2 fallecidos y 26 casos por sospecha de Cólera, en la cárcel preventiva de Higuey, todos masculinos, la media de edad de los internos es de 28 años, con un rango de 31 años (18 a 49 años), atendidos en el H. Ntra Sra de la Altagracia. Adicionalmente se identificaron otros 11 internos con síntomas compatibles con cólera. Las pruebas rápidas para la identificación de V. cholerae realizadas ese mismo día en dos internos con diarrea acuosa resultaron positivas. •Medidas de control: Rehabilitación por parte de INAPA de la planta de tratamiento de aguas del Centro Correccional y Rehabilitación de Anamuya, reparación de lava manos e inodoros de los pabellones del Centro Correccional y Rehabilitación de Anamuya donde serán trasladados los reclusos de la Preventiva y los dados de alta de la UTC, evaluación médica de todos los reclusos antes de su ingreso al Centro Correccional y Rehabilitación de Anamuya, cierre temporal de La Preventiva hasta su adecuación e instalación de inodoros.

**Eventos de importancia internacional:** No se reportaron eventos.



República Dominicana  
Vice ministerio de Salud Colectiva  
Dirección General de Epidemiología  
Sistema Nacional de Vigilancia Epidemiológica



Red programática: Enfermedades Transmitida por Vectores  
 Responsable: Centro Nacional de Control de Enfermedades Tropicales  
 Programas involucrados: Programa de Prevención y Control de Malaria, Dengue y otras Enfermedades Transmitidas por Vectores

Alerta de brote

	Sin casos y/o evidencia de circulación
	Menos de 1 caso/1000 habitantes o circulación de agente demostrada en las últimas cuatro semanas
	1 a 10 casos/1000 habitantes y circulación de agente
	Mas de 10 casos/1000 habitantes y circulación de agente

Tendencia

→ Sin cambios    ↑ Aumento    ↓ Disminución

Casos de enf. febriles hemorrágicas			
Enfermedad	2010	2011	2012
Dengue hemorrágico	1110	105	1
Fiebre amarilla	0	0	0
Fiebre de Nilo de Oeste	0	0	0

(\*\*) No casos año previo

**Dengue:** Se notificaron 222 casos de dengue, 87 corresponden a la semana 1 por fecha de inicio de síntomas. Se notifican dos defunciones ocurridas en la semana. Se trata de una niña de 11 años residente en el municipio de Mao, provincia Valverde, quien inicio síntomas el 29/12/2012 y es atendida el 31/12/2012 en el Centro Materno Infantil Dr. Montesinos y fallece el 03/01/2013. El segundo caso es un masculino de 21 años residente en el municipio de San Cristóbal con fecha de inicio de síntomas el 31/12/2012 quien demandó atención el 01/01/2013 en el Hosp. Padre Billini falleciendo el mismo día. El 70% de los casos en las últimas 4 semanas se concentran en Santo Domingo, Distrito Nacional, Santiago, Puerto Plata, San Cristóbal, Duarte y Hermanas Mirabal.

**Malaria:** En la primera semana del 2013 se presentaron 25 casos nuevos de malaria en el país, 21 autóctonos y 4 importados desde Haití. Las Provincias Azua, Dajabón y Elias Piña se encuentran en alerta amarilla. Las provincias Bahoruco, Monte Cristi y San Juan se encuentran en alerta verde. El total de 25 casos de este año representa una reducción de la incidencia de 41%, comparada con el mismo periodo del año pasado.

PROVINCIA	DENGUE														MALARIA																			
	Número de casos probables				% de casos confirmados				Número de casos de dengue Grave				Número de defunciones				Tasa incidencia		Var. % de tasas	Alerta y tendencia 2013	Número de casos confirmados				Número de defunciones				Tasa incidencia		Var. % de tasas	Alerta y tendencia 2013		
	SE 1	SE 1-1	SE 2-6	SE 1-1	SE 1	SE 1-1	SE 1	SE 1-1	SE 1	SE 1-1	SE 1	SE 1-1	SE 1-1	SE 1	SE 1-1	SE 1	SE 1-1	SE 1			SE 1-1	SE 1	SE 1-1	SE 1	SE 1-1	SE 1	SE 1-1							
	2012	2013	2012	2013	2012	2013	2012	2013	2012	2013	2012	2013	2012	2013	2012	2013	2012	2013	2012	2013	2012	2013	2012	2013	2012	2013	2012	2013						
01 Distrito Nacional	7	24	7	24	57%	**	57%	**	1	0	1	0	0	0	0	0	31.9	108.1	239%	↑	0	0	0	0	0	0	0	0	0.0	0.0	0.0	**	→	
02 Azua	3	1	3	1	67%	**	67%	**	0	0	0	0	0	0	0	0	63.0	20.8	-67%	→	3	10	3	10	0	0	1	0	63.0	208.0	230%	↑		
03 Baoruco	5	0	5	0	100%	**	100%	**	3	0	3	0	0	0	0	0	220.5	0.0	-100%	→	1	2	1	2	0	0	0	0	44.1	87.2	98%	↑		
04 Barahona	1	1	1	1	100%	**	100%	**	0	0	0	0	0	0	0	0	25.5	25.3	-1%	→	0	0	0	0	0	0	0	0	0.0	0.0	0.0	**	→	
05 Dajabón	0	0	0	0	**	**	**	**	0	0	0	0	0	0	0	0	0.0	0.0	0.0	**	→	9	3	9	3	0	0	0	0	690.7	228.9	-67%	↓	
06 Duarte	0	0	0	0	**	**	**	**	0	0	0	0	0	0	0	0	0.0	0.0	0.0	**	→	1	0	1	0	0	0	0	0	17.2	0.0	-100%	↓	
07 Elias Piña	0	0	0	0	**	**	**	**	0	0	0	0	0	0	0	0	0.0	0.0	0.0	**	→	2	3	2	3	0	0	0	0	141.8	211.0	49%	↑	
08 El Seibo	0	0	0	0	**	**	**	**	0	0	0	0	0	0	0	0	0.0	0.0	0.0	**	→	0	0	0	0	0	0	0	0	0.0	0.0	0.0	**	→
09 Españillat	1	2	1	2	100%	**	100%	**	0	0	0	0	0	0	0	0	21.6	43.0	99%	→	0	0	0	0	0	0	0	0	0.0	0.0	0.0	**	→	
10 Independencia	0	0	0	0	**	**	**	**	0	0	0	0	0	0	0	0	0.0	0.0	0.0	**	→	0	0	0	0	0	0	0	0	0.0	0.0	0.0	**	→
11 La Altagracia	0	0	0	0	**	**	**	**	0	0	0	0	0	0	0	0	0.0	0.0	0.0	**	→	4	0	4	0	0	0	0	0	86.6	0.0	-100%	↓	
12 La Romana	2	1	2	1	0%	**	0%	**	0	0	0	0	0	0	0	0	41.2	20.3	-51%	↓	0	0	0	0	0	0	0	0	0.0	0.0	0.0	**	→	
13 La Vega	5	0	5	0	80%	**	80%	**	0	0	0	0	0	0	0	0	59.4	0.0	-100%	→	0	0	0	0	0	0	0	0	0.0	0.0	0.0	**	→	
14 María Trinidad Sánchez	1	1	1	1	**	**	**	**	0	0	0	0	0	0	0	0	36.4	36.2	0%	↓	0	0	0	0	0	0	0	0	0.0	0.0	0.0	**	→	
15 Monte Cristi	1	1	1	1	100%	**	100%	**	0	0	0	0	0	0	0	0	42.2	41.9	-1%	↓	0	1	0	1	0	0	0	0	0.0	41.9	**	↑		
16 Pedernales	0	0	0	0	**	**	**	**	0	0	0	0	0	0	0	0	0.0	0.0	0.0	**	→	1	0	1	0	0	0	0	0	198.2	0.0	-100%	↓	
17 Peravia	0	2	0	2	**	**	**	**	0	0	0	0	0	0	0	0	0.0	49.3	0.0	**	→	0	0	0	0	0	0	0	0	0.0	0.0	0.0	**	→
18 Puerto Plata	0	2	0	2	**	**	**	**	0	0	0	0	0	0	0	0	0.0	31.1	0.0	**	→	0	0	0	0	0	0	0	0	0.0	0.0	0.0	**	→
19 Hermanas Mirabal	2	4	2	4	0%	**	0%	**	0	0	0	0	0	0	0	0	100.2	199.9	99%	↑	0	0	0	0	0	0	0	0	0.0	0.0	0.0	**	→	
20 Samaná	0	0	0	0	**	**	**	**	0	0	0	0	0	0	0	0	0.0	0.0	0.0	**	→	1	0	1	0	0	0	0	0	51.6	0.0	-100%	↓	
21 San Cristóbal	0	4	0	4	**	**	**	**	0	0	1	0	1	0	1	0	0.0	29.8	0%	**	→	0	0	0	0	0	0	0	0	0.0	0.0	0.0	**	→
22 San Juan	0	0	0	0	**	**	**	**	0	0	0	0	0	0	0	0	0.0	0.0	0.0	**	→	1	2	1	2	0	0	0	0	21.3	42.6	100%	↑	
23 San Pedro de Macorís	1	0	1	0	100%	**	100%	**	0	0	0	0	0	0	0	0	15.0	0.0	-100%	→	0	0	0	0	0	0	0	0	0.0	0.0	0.0	**	→	
24 Sánchez Ramírez	1	0	1	0	100%	**	100%	**	0	0	0	0	0	0	0	0	33.1	0.0	-100%	→	0	0	0	0	0	0	0	0	0.0	0.0	0.0	**	→	
25 Santiago	4	13	4	13	50%	**	50%	**	1	0	1	0	0	0	0	0	19.3	62.1	221%	↑	0	0	0	0	0	0	0	0	0.0	0.0	0.0	**	→	
26 Santiago, Rodríguez	0	1	0	1	**	**	**	**	0	0	0	0	0	0	0	0	0.0	95.6	**	→	0	0	0	0	0	0	0	0	0.0	0.0	0.0	**	→	
27 Valverde	0	1	0	1	**	**	**	**	0	0	0	0	0	1	0	1	0.0	26.3	**	→	2	0	2	0	0	0	0	0	53.3	0.0	-100%	↓		
28 Monseñor Nouel	1	4	1	4	**	**	**	**	0	0	0	0	0	0	0	0	26.1	103.1	295%	↑	0	0	0	0	0	0	0	0	0.0	0.0	0.0	**	→	
29 Monte Plata	0	0	0	0	**	**	**	**	0	0	0	0	0	0	0	0	0.0	0.0	0.0	**	→	0	0	0	0	0	0	0	0	0.0	0.0	0.0	**	→
30 Hato Mayor	0	1	0	1	**	**	**	**	0	0	0	0	0	0	0	0	0.0	56.4	**	→	0	0	0	0	0	0	0	0	0.0	0.0	0.0	**	→	
31 San José de Ocoa	0	1	0	1	**	**	**	**	0	0	0	0	0	0	0	0	0.0	75.0	**	→	0	0	0	0	0	0	0	0	0.0	0.0	0.0	**	→	
32 Santo Domingo	12	23	12	23	89%	**	89%	**	1	0	1	0	0	0	0	0	27.4	51.7	89%	↑	1	0	1	0	0	0	0	0	2.3	0.0	-100%	↓		
Extranjera	0	0	0	0	**	**	**	**	0	0	0	0	0	0	0	0	0.0	0.0	0.0	**	→	16	4	16	4								**	→
<b>TOTAL PAIS</b>	<b>47</b>	<b>87</b>	<b>47</b>	<b>87</b>	<b>41%</b>	<b>32%</b>	<b>43%</b>	<b>43%</b>	<b>6</b>	<b>1</b>	<b>6</b>	<b>1</b>	<b>0</b>	<b>2</b>	<b>0</b>	<b>2</b>	<b>24.1</b>	<b>44.1</b>	<b>83%</b>	<b>↑</b>	<b>42</b>	<b>25</b>	<b>42</b>	<b>25</b>	<b>0</b>	<b>0</b>	<b>1</b>	<b>0</b>	<b>21.5</b>	<b>12.7</b>	<b>-41%</b>	<b>↓</b>		



**República Dominicana**  
**Vice ministerio de Salud Colectiva**  
**Dirección General de Epidemiología**  
**Sistema Nacional de Vigilancia Epidemiológica**



**Red Programática:** Enfermedades Emergentes y Reemergentes, EER

**Responsable:** Dirección General de Epidemiología

**Programas involucrados:** Dirección General de Epidemiología/ Programa Ampliado de Inmunizaciones

PROVINCIA	Meningitis (todas las formas)					Meningitis bacterianas								Enfermedad Meningocócica												
	Episodios		Tasas de incidencia x10.000 hab		Var. % de tasas	Numero de casos probables				Tasa incidencia		Var. % de tasas	Numero de defunciones				Tasa incidencia		Var. % de tasas	Numero de defunciones						
	SE 1- 1		SE 1- 1			SE 1	SE 1- 1	SE 1- 1	SE 1- 1	SE 1	SE 1- 1		SE 1	SE 1- 1	SE 1- 1	SE 1- 1	SE 1	SE 1- 1		SE 1	SE 1- 1					
	2012	2013	2012	2013	2012	2013	2012	2013	2012	2013	2012	2013	2012	2013	2012	2013	2012	2013	2012	2013						
01 Distrito Nacional	7	0	3.2	0.0	-100%	0	0	0	0	0.0	0.0	**	0	0	0	0	0	0	0	0.0	0.0	**	0	0	0	0
02 Azua	0	0	0.0	0.0	**	0	0	0	0	0.0	0.0	**	0	0	0	0	0	0	0	0.0	0.0	**	0	0	0	0
03 Baoruco	0	0	0.0	0.0	**	0	0	0	0	0.0	0.0	**	0	0	0	0	0	0	0	0.0	0.0	**	0	0	0	0
04 Barahona	0	0	0.0	0.0	**	0	0	0	0	0.0	0.0	**	0	0	0	0	0	0	0	0.0	0.0	**	0	0	0	0
05 Dajabón	0	0	0.0	0.0	**	0	0	0	0	0.0	0.0	**	0	0	0	0	0	0	0	0.0	0.0	**	0	0	0	0
06 Duarte	0	0	0.0	0.0	**	0	0	0	0	0.0	0.0	**	0	0	0	0	0	0	0	0.0	0.0	**	0	0	0	0
07Elías Piña	0	0	0.0	0.0	**	0	0	0	0	0.0	0.0	**	0	0	0	0	0	0	0	0.0	0.0	**	0	0	0	0
08 El Seibo	0	0	0.0	0.0	**	0	0	0	0	0.0	0.0	**	0	0	0	0	0	0	0	0.0	0.0	**	0	0	0	0
09 Espaillat	2	0	4.3	0.0	-100%	0	0	0	0	0.0	0.0	**	0	0	0	0	0	0	0	0.0	0.0	**	0	0	0	0
10 Independencia	0	0	0.0	0.0	**	0	0	0	0	0.0	0.0	**	0	0	0	0	0	0	0	0.0	0.0	**	0	0	0	0
11 La Altagracia	0	0	0.0	0.0	**	0	0	0	0	0.0	0.0	**	0	0	0	0	0	0	0	0.0	0.0	**	0	0	0	0
12 La Romana	0	0	0.0	0.0	**	0	0	0	0	0.0	0.0	**	0	0	0	0	0	0	0	0.0	0.0	**	0	0	0	0
13 La Vega	0	0	0.0	0.0	**	0	0	0	0	0.0	0.0	**	0	0	0	0	0	0	0	0.0	0.0	**	0	0	0	0
14 María Trinidad Sánchez	0	0	0.0	0.0	**	0	0	0	0	0.0	0.0	**	0	0	0	0	0	0	0	0.0	0.0	**	0	0	0	0
15 Monte Cristi	0	8	0.0	33.5	**	0	0	0	0	0.0	0.0	**	0	0	0	0	0	0	0	0.0	0.0	**	0	0	0	0
16 Pedernales	0	0	0.0	0.0	**	0	0	0	0	0.0	0.0	**	0	0	0	0	0	0	0	0.0	0.0	**	0	0	0	0
17 Peravia	0	0	0.0	0.0	**	0	0	0	0	0.0	0.0	**	0	0	0	0	0	0	0	0.0	0.0	**	0	0	0	0
18 Puerto Plata	0	0	0.0	0.0	**	0	0	0	0	0.0	0.0	**	0	0	0	0	0	0	0	0.0	0.0	**	0	0	0	0
19 Hermanas Mirabal	0	0	0.0	0.0	**	0	0	0	0	0.0	0.0	**	0	0	0	0	0	0	0	0.0	0.0	**	0	0	0	0
20 Samaná	0	0	0.0	0.0	**	0	0	0	0	0.0	0.0	**	0	0	0	0	0	0	0	0.0	0.0	**	0	0	0	0
21 San Cristóbal	0	1	0.0	0.7	**	0	0	0	0	0.0	0.0	**	0	0	0	0	0	0	0	0.0	0.0	**	0	0	0	0
22 San Juan	0	0	0.0	0.0	**	0	0	0	0	0.0	0.0	**	0	0	0	0	0	0	0	0.0	0.0	**	0	0	0	0
23 San Pedro de Macorís	0	0	0.0	0.0	**	0	0	0	0	0.0	0.0	**	0	0	0	0	0	0	0	0.0	0.0	**	0	0	0	0
24 Sánchez Ramírez	0	0	0.0	0.0	**	0	0	0	0	0.0	0.0	**	0	0	0	0	0	0	0	0.0	0.0	**	0	0	0	0
25 Santiago	0	0	0.0	0.0	**	0	0	0	0	0.0	0.0	**	0	0	0	0	0	0	0	0.0	0.0	**	0	0	0	0
26 Santiago Rodríguez	0	0	0.0	0.0	**	0	0	0	0	0.0	0.0	**	0	0	0	0	0	0	0	0.0	0.0	**	0	0	0	0
27 Valverde	0	0	0.0	0.0	**	0	0	0	0	0.0	0.0	**	0	0	0	0	0	0	0	0.0	0.0	**	0	0	0	0
28 Monseñor Nouel	0	0	0.0	0.0	**	0	0	0	0	0.0	0.0	**	0	0	0	0	0	0	0	0.0	0.0	**	0	0	0	0
29 Monte Plata	0	0	0.0	0.0	**	0	0	0	0	0.0	0.0	**	0	0	0	0	0	0	0	0.0	0.0	**	0	0	0	0
30 Hato Mayor	1	0	5.7	0.0	-100%	0	0	0	0	0.0	0.0	**	0	0	0	0	0	0	0	0.0	0.0	**	0	0	0	0
31 San José de Ocoa	0	0	0.0	0.0	**	0	0	0	0	0.0	0.0	**	0	0	0	0	0	0	0	0.0	0.0	**	0	0	0	0
32 Santo Domingo	1	0	0.2	0.0	-100%	0	0	0	0	0.0	0.0	**	0	0	0	0	0	0	0	0.0	0.0	**	0	0	0	0
Extranjera	0	0			**	0	1	0	1			**	0	1	0	1	0	0	0			**	0	0	0	0
<b>TOTAL PAÍS</b>	<b>11</b>	<b>9</b>	<b>0.6</b>	<b>0.5</b>	<b>-19%</b>	<b>0</b>	<b>1</b>	<b>0</b>	<b>1</b>	<b>0.0</b>	<b>0.5</b>	<b>**</b>	<b>0</b>	<b>1</b>	<b>0</b>	<b>1</b>	<b>0</b>	<b>0</b>	<b>0</b>	<b>0.0</b>	<b>0.0</b>	<b>**</b>	<b>0</b>	<b>0</b>	<b>0</b>	<b>0</b>

**Meningitis Bacteriana:** Se notificaron 8 casos sospechosos en esta semana, dos corresponden a la SE 50, cinco a las SE 52 y uno a la SE-01. Este caso es una defunción, masculino de 76 años, extranjero, con inicio de síntomas el 4/05/2013, atendido en la Clínica Dr. Canela de la provincia La Romana, donde fallece el día 5/1/2013. Pendiente de resultado de laboratorio.

**Enfermedad Meningocócica:** No se reportan casos en esta semana

(\*\*) No casos año previo

Dirección General de Epidemiología  
Sistema Nacional de Vigilancia Epidemiológica

Red Programática: Prevención y control de Zoonosis

Responsable: Centro Antirrábico Nacional \ Dirección General de Epidemiología

Programas involucrados: Centro Antirrábico Nacional \ Dirección General de Epidemiología

PROVINCIA	Rabia														Leptospirosis																			
	Número de casos rabia animal				Tasa incidencia		Var. % de tasas	Alerta y tendencia	Número de personas agredidas por animales*				Var. % de casos	Número de casos rabia humana				Número de casos sospechosos				Número de casos probables				Var. % de casos	Alerta y tendencia	Número de defunciones probables y confirmadas						
	SE 1		SE 1-1		SE 1-1				SE 1		SE 1-1			SE 1		SE 1-1		SE 1		SE 1-1		SE 1		SE 1-1				SE 1		SE 1-1				
	2012	2013	2012	2013	2012	2013			2012	2013	2012	2013		2012	2013	2012	2013	2012	2013	2012	2013	2012	2013	2012	2013			2012	2013	2012	2013	2012	2013	
01 Distrito Nacional	0	0	0	0	0.0	0.0	**	→	190	106	190	106	-44%	0	0	0	0	3	0	3	0	0	0	0	0	0	0	0	**		0	0	0	0
02 Azua	0	0	0	0	0.0	0.0	**	→	1	3	1	3	200%	0	0	0	0	2	0	2	0	1	0	1	0	**		0	0	0	0			
03 Baoruco	0	0	0	0	0.0	0.0	**	→	6	0	6	0	-100%	0	0	0	0	0	0	0	0	0	0	0	0	0	**		0	0	0	0		
04 Barahona	0	0	0	0	0.0	0.0	**	→	8	4	8	4	-50%	0	0	0	0	2	0	2	0	1	0	1	0	**		1	0	1	0			
05 Dajabón	0	0	0	0	0.0	0.0	**	→	0	0	0	0	**	0	0	0	0	0	0	0	0	0	0	0	0	0	**		0	0	0	0		
06 Duarte	0	0	0	0	0.0	0.0	**	→	6	2	6	2	-67%	0	0	0	0	1	0	1	0	0	0	0	0	**		0	0	0	0			
07 Elías Piña	0	0	0	0	0.0	0.0	**	→	2	0	2	0	-100%	0	0	0	0	0	0	0	0	0	0	0	0	0	**		0	0	0	0		
08 El Seibo	0	0	0	0	0.0	0.0	**	→	10	5	10	5	-50%	0	0	0	0	0	0	0	0	0	0	0	0	0	**		0	0	0	0		
09 Espailat	0	0	0	0	0.0	0.0	**	→	5	1	5	1	-80%	0	0	0	0	1	0	1	0	1	0	1	0	**	↓	0	0	0	0			
10 Independencia	0	0	0	0	0.0	0.0	**	→	2	0	2	0	-100%	0	0	0	0	0	0	0	0	0	0	0	0	0	**		0	0	0	0		
11 La Altagracia	0	0	0	0	0.0	0.0	**	→	5	11	5	11	120%	0	0	0	0	0	0	0	0	0	0	0	0	0	**		0	0	0	0		
12 La Romana	0	0	0	0	0.0	0.0	**	→	6	16	6	16	167%	0	0	0	0	0	0	0	0	0	0	0	0	0	**		0	0	0	0		
13 La Vega	0	0	0	0	0.0	0.0	**	→	14	7	14	7	-50%	0	0	0	0	0	0	0	0	0	0	0	0	0	**		0	0	0	0		
14 María Trinidad Sánchez	0	0	0	0	0.0	0.0	**	→	3	0	3	0	-100%	0	0	0	0	0	0	0	0	0	0	0	0	0	**		0	0	0	0		
15 Monte Cristi	0	0	0	0	0.0	0.0	**	→	9	6	9	6	-33%	0	0	0	0	0	0	0	0	0	0	0	0	0	**	↓	0	0	0	0		
16 Pedernales	0	0	0	0	0.0	0.0	**	→	2	0	2	0	-100%	0	0	0	0	0	0	0	0	0	0	0	0	0	**		0	0	0	0		
17 Peravia	0	0	0	0	0.0	0.0	**	→	14	1	14	1	-93%	0	0	0	0	0	0	0	0	0	0	0	0	0	**		0	0	0	0		
18 Puerto Plata	0	0	0	0	0.0	0.0	**	→	19	23	19	23	21%	0	0	0	0	0	0	0	0	0	0	0	0	0	**		0	0	0	0		
19 Hermanas Mirabal	0	0	0	0	0.0	0.0	**	→	4	8	4	8	100%	0	0	0	0	1	0	1	0	0	0	0	0	0	**	↓	0	0	0	0		
20 Samaná	0	0	0	0	0.0	0.0	**	→	5	1	5	1	-80%	0	0	0	0	0	0	0	0	0	0	0	0	0	**		0	0	0	0		
21 San Cristóbal	1	2	1	2	1.9	3.8	96%	↑	34	13	34	13	-62%	0	0	0	0	0	0	0	0	0	0	0	0	0	**		0	0	0	0		
22 San Juan	0	0	0	0	0.0	0.0	**	→	11	5	11	5	-55%	0	0	0	0	0	0	0	0	0	0	0	0	0	**		0	0	0	0		
23 San Pedro de Macorís	0	0	0	0	0.0	0.0	**	→	37	54	37	54	46%	0	0	0	0	0	0	0	0	0	0	0	0	0	**		0	0	0	0		
24 Sánchez Ramírez	0	0	0	0	0.0	0.0	**	→	12	3	12	3	-75%	0	0	0	0	0	0	0	0	0	0	0	0	0	**		0	0	0	0		
25 Santiago	0	1	0	1	0.0	1.2	**	→	52	27	52	27	-48%	0	0	0	0	1	1	1	1	1	1	1	0	**	↑	0	0	0	0			
26 Santiago Rodríguez	0	0	0	0	0.0	0.0	**	→	0	1	0	1	**	0	0	0	0	0	0	0	0	0	0	0	0	0	**		0	0	0	0		
27 Valverde	0	0	0	0	0.0	0.0	**	→	2	0	2	0	-100%	0	0	0	0	0	0	0	0	0	0	0	0	0	**		0	0	0	0		
28 Monseñor Nouel	0	0	0	0	0.0	0.0	**	→	6	1	6	1	-83%	0	0	0	0	1	0	1	0	0	0	0	0	**		1	0	1	0			
29 Monte Plata	0	1	0	1	0.0	6.0	**	→	9	19	9	19	111%	0	0	0	0	0	0	0	0	0	0	0	0	0	**		0	0	0	0		
30 Hato Mayor	0	0	0	0	0.0	0.0	**	→	3	5	3	5	67%	0	0	0	0	0	0	0	0	0	0	0	0	0	**		0	0	0	0		
31 San José de Ocoa	0	0	0	0	0.0	0.0	**	→	3	1	3	1	-67%	0	0	0	0	0	0	0	0	0	0	0	0	0	**		0	0	0	0		
32 Santo Domingo	1	5	1	5	0.6	2.9	392%	↑	38	25	38	25	-34%	0	0	0	0	4	0	4	0	0	0	0	0	**		0	0	0	0			
Extranjera							**						**													**								
<b>TOTAL PAIS</b>	<b>2</b>	<b>9</b>	<b>2</b>	<b>9</b>	<b>0.3</b>	<b>1.1</b>	<b>345%</b>		<b>518</b>	<b>348</b>	<b>518</b>	<b>348</b>	<b>-33%</b>	<b>0</b>	<b>0</b>	<b>0</b>	<b>0</b>	<b>16</b>	<b>1</b>	<b>16</b>	<b>1</b>	<b>4</b>	<b>0</b>	<b>4</b>	<b>0</b>	<b>**</b>		<b>2</b>	<b>0</b>	<b>2</b>	<b>0</b>			

Alerta de brote

	Sin casos y/o evidencia de circulación
	Menos de 1 caso/1000 habitantes o circulación de agente demostrada en las últimas cuatro semanas
	1 a 10 casos/1000 habitantes y circulación de agente
	Más de 10 casos/1000 habitantes y circulación de agente

Tendencia

→ Sin cambios    ↑ Aumento    ↓ Disminución

**Rabia:** En esta semana se reportarán 9 casos, todos con resultado positivo a rabia animal procedentes de los municipios Santo Domingo Este/Ensanche Isabelita, Barrio Villa Faro, Los Mina y Villa Duarte, San Cristóbal/Los Cerros y Madre Vieja Norte, Bayaguana/Sección La Lometa, Santiago/Barrio Las Palmas y Santo Domingo Norte/Villa Mella. Las provincias de Santo Domingo y San Cristóbal presentan un incremento de un 392% y un 96% respectivamente en relación al mismo período del año anterior. A la fecha el sistema de vigilancia ha captado 9 casos confirmados de rabia animal.

**Leptospirosis:** en esta semana se notificaron 4 casos sospechosos, de ellos 3 corresponden a la SE-52 y 1 a esta semana por fecha de inicio de síntomas. 0 casos probables y 0 confirmados. En las últimas 4 semanas se confirma la circulación de los siguientes serovales: Australis, Icterohaemorrhagiae, Pomona, L. Castellani, Automalis y Canicola. Las provincias con transmisión activa de Leptospirosis en las últimas 4 semanas en alerta verde son: Espailat, Monte Cristi, Hermanas Mirabal y Santiago.

(\*\*) No casos año previo



**República Dominicana**  
**Vice ministerio de Salud Colectiva**  
 Dirección General de Epidemiología  
 Programa Ampliado de Inmunización  
 Sistema Nacional de Vigilancia Epidemiológica



**BOLETIN EPIDEMIOLOGICO SEMANA 1 año 2013**

**Red Programática:** Prevención y control de la Mortalidad y Morbilidad Materna y de la niñez (incluye nutrición e inmunizaciones)

**Responsable:** Programa Ampliado de Inmunizaciones

**Programas involucrados:** Programa Ampliado de Inmunizaciones \ Dirección General de Epidemiología

PROVINCIA	DIFTERIA									TOSFERINA									TETANOS OTRAS EDADES								
	Numero de casos probables			Var. %	Numero de defunciones			Numero de casos probables			Var. %	Numero de defunciones			Numero de casos probables			Var. %	Numero de defunciones								
	SE-1	SE-1-1			SE-1	SE-1-1		SE-1	SE-1-1			SE-1	SE-1-1		SE-1	SE-1-1			SE-1	SE-1-1							
2012	2013	2012	2013	2012	2013	2012	2013	2012	2013	2012	2013	2012	2013	2012	2013	2012	2013	2012	2013								
01 Distrito Nacional	0	0	0	0	**	0	0	0	0	0	0	0	**	0	0	0	0	0	0	**	0	0	0	0			
02 Azua	0	0	0	0	**	0	0	0	0	0	0	0	**	0	0	0	0	0	0	**	0	0	0	0			
03 Baoruco	0	0	0	0	**	0	0	0	0	0	0	0	**	0	0	0	0	0	0	**	0	0	0	0			
04 Barahona	0	0	0	0	**	0	0	0	0	0	0	0	**	0	0	0	0	0	0	**	0	0	0	0			
05 Dajabón	0	0	0	0	**	0	0	0	0	0	0	0	**	0	0	0	0	0	0	**	0	0	0	0			
06 Duarte	0	0	0	0	**	0	0	0	0	0	0	0	**	0	0	0	1	1	0	-100%	0	0	0	0			
07 Elias Piña	0	0	0	0	**	0	0	0	0	0	0	0	**	0	0	0	0	0	0	**	0	0	0	0			
08 El Seibo	0	0	0	0	**	0	0	0	0	0	0	0	**	0	0	0	0	0	0	**	0	0	0	0			
09 Espaillat	0	0	0	0	**	0	0	0	0	0	0	0	**	0	0	0	0	0	0	**	0	0	0	0			
10 Independencia	0	0	0	0	**	0	0	0	0	0	0	0	**	0	0	0	0	0	0	**	0	0	0	0			
11 La Altagracia	0	0	0	0	**	0	0	0	0	0	0	0	**	0	0	0	0	0	0	**	0	0	0	0			
12 La Romana	0	0	0	0	**	0	0	0	0	0	0	0	**	0	0	0	0	0	0	**	0	0	0	0			
13 La Vega	0	0	0	0	**	0	0	0	0	0	0	0	**	0	0	0	0	0	0	**	0	0	0	0			
14 María Trinidad Sánchez	0	0	0	0	**	0	0	0	0	0	0	0	**	0	0	0	0	0	0	**	0	0	0	0			
15 Montecristi	0	0	0	0	**	0	0	0	0	0	0	0	**	0	0	0	0	0	0	**	0	0	0	0			
17 Pedernales	0	0	0	0	**	0	0	0	0	0	0	0	**	0	0	0	0	0	0	**	0	0	0	0			
17 Peravia	0	0	0	0	**	0	0	0	0	0	0	0	**	0	0	0	1	1	0	**	0	0	0	0			
18 Puerto Plata	0	0	0	0	**	0	0	0	0	0	0	0	**	0	0	0	0	0	0	**	0	0	0	0			
19 Hermanas Mirabal	0	0	0	0	**	0	0	0	0	0	0	0	**	0	0	0	0	0	0	**	0	0	0	0			
20 Samaná	0	0	0	0	**	0	0	0	0	0	0	0	**	0	0	0	0	0	0	**	0	0	0	0			
21 San Cristóbal	0	0	0	0	**	0	0	0	0	0	0	0	**	0	0	0	0	0	0	**	0	0	0	0			
22 San Juan	0	0	0	0	**	0	0	0	0	0	0	0	**	0	0	0	0	0	0	**	0	0	0	0			
23 San Pedro de Macorís	0	0	0	0	**	0	0	0	0	0	0	0	**	0	0	0	0	0	0	**	0	0	0	0			
24 Sánchez Ramírez	0	0	0	0	**	0	0	0	0	0	0	0	**	0	0	0	0	0	0	**	0	0	0	0			
25 Santiago	0	0	0	0	**	0	0	0	0	0	0	0	**	0	0	0	0	0	0	**	0	0	0	0			
26 Santiago Rodríguez	0	0	0	0	**	0	0	0	0	0	0	0	**	0	0	0	0	0	0	**	0	0	0	0			
27 Valverde	0	0	0	0	**	0	0	0	0	0	0	0	**	0	0	0	0	0	0	**	0	0	0	0			
28 Monseñor Nouel	0	0	0	0	**	0	0	0	0	0	0	0	**	0	0	0	0	0	0	**	0	0	0	0			
29 Monte Plata	0	0	0	0	**	0	0	0	0	0	0	0	**	0	0	0	0	0	0	**	0	0	0	0			
30 Hato Mayor	0	0	0	0	**	0	0	0	0	0	0	0	**	0	0	0	0	0	0	**	0	0	0	0			
31 San José de Ocoa	0	0	0	0	**	0	0	0	0	0	0	0	**	0	0	0	0	0	0	**	0	0	0	0			
32 Santo Domingo	0	0	0	0	**	0	0	0	0	0	0	0	**	0	0	0	0	0	0	**	0	0	0	0			
Extranjera	0	0	0	0	**	0	0	0	0	0	0	0	**	0	0	0	0	0	0	**	0	0	0	0			
<b>TOTAL PAIS</b>	<b>0</b>	<b>0</b>	<b>0</b>	<b>0</b>	<b>**</b>	<b>0</b>	<b>0</b>	<b>0</b>	<b>0</b>	<b>0</b>	<b>0</b>	<b>0</b>	<b>**</b>	<b>0</b>	<b>0</b>	<b>0</b>	<b>1</b>	<b>1</b>	<b>1</b>	<b>0%</b>	<b>0</b>	<b>0</b>	<b>0</b>	<b>0</b>			

No. de casos de EPV en eliminación

Enfermedad	2010	2011	2012
Polio	0	0	0
Sarampión	0	0	0
Rubéola	0	0	0
Tétanos neonatal	3	2	0

Durante la semana 1 se notificó un caso de TOE, procedente de la provincia Peravia y 2 casos de EFE procedentes de Bahoruco. Se realizó búsqueda activa y actividades de vacunación.

PROVINCIA	Parálisis fláccida aguda <15 años							Enfermedad Febril Eruptiva							Ten dencia
	Numero de casos probables			Var. %	Numero de defunciones			Numero de casos probables			Var. %				
	SE-1	SE-1-1			SE-1	SE-1-1		SE-1	SE-1-1						
2011	2012	2011	2012	2011	2012	2011	2012	2011	2012	2011	2012				
01 Distrito Nacional	0	0	0	0	**	0	0	0	0	0	0	0	**		
02 Azua	0	0	0	0	**	0	0	0	0	0	0	0	**		
03 Baoruco	0	0	0	0	**	0	0	0	0	2	0	2	**		
04 Barahona	0	0	0	0	**	0	0	0	0	0	0	0	**		
05 Dajabón	0	0	0	0	**	0	0	0	0	0	0	0	**		
06 Duarte	0	0	0	0	**	0	0	0	0	0	0	0	**		
07 Elias Piña	0	0	0	0	**	0	0	0	0	0	0	0	**		
08 El Seibo	0	0	0	0	**	0	0	0	0	0	0	0	**		
09 Espaillat	0	0	0	0	**	0	0	0	0	0	0	0	**		
10 Independencia	0	0	0	0	**	0	0	0	0	0	0	0	**		
11 La Altagracia	0	0	0	0	**	0	0	0	0	0	0	0	**		
12 La Romana	0	0	0	0	**	0	0	0	0	0	0	0	**		
13 La Vega	0	0	0	0	**	0	0	0	0	0	0	0	**		
14 María Trinidad Sánchez	0	0	0	0	**	0	0	0	0	0	0	0	**		
15 Monte Cristi	0	0	0	0	**	0	0	0	0	0	0	0	**		
17 Pedernales	0	0	0	0	**	0	0	0	0	0	0	0	**		
17 Peravia	0	0	0	0	**	0	0	0	0	0	0	0	**		
18 Puerto Plata	0	0	0	0	**	0	0	0	0	0	0	0	**		
19 Hermanas Mirabal	0	0	0	0	**	0	0	0	0	0	0	0	**		
20 Samaná	0	0	0	0	**	0	0	0	0	0	0	0	**		
21 San Cristóbal	0	0	0	0	**	0	0	0	0	0	0	0	**		
22 San Juan	0	0	0	0	**	0	0	0	0	0	0	0	**		
23 San Pedro de Macorís	0	0	0	0	**	0	0	0	0	0	0	0	**		
24 Sánchez Ramírez	0	0	0	0	**	0	0	0	0	0	0	0	**		
25 Santiago	0	0	0	0	**	0	0	0	0	0	0	0	**		
26 Santiago Rodríguez	0	0	0	0	**	0	0	0	0	0	0	0	**		
27 Valverde	0	0	0	0	**	0	0	0	0	0	0	0	**		
28 Monseñor Nouel	0	0	0	0	**	0	0	0	0	0	0	0	**		
29 Monte Plata	0	0	0	0	**	0	0	0	0	0	0	0	**		
30 Hato Mayor	0	0	0	0	**	0	0	0	0	0	0	0	**		
31 San José de Ocoa	0	0	0	0	**	0	0	0	0	0	0	0	**		
32 Santo Domingo	0	0	0	0	**	0	0	0	0	0	0	0	**		
Extranjera	0	0	0	0	**	0	0	0	0	0	0	0	**		
<b>TOTAL PAIS</b>	<b>0</b>	<b>0</b>	<b>0</b>	<b>0</b>	<b>**</b>	<b>0</b>	<b>0</b>	<b>0</b>	<b>0</b>	<b>2</b>	<b>0</b>	<b>2</b>	<b>**</b>		



Red programática: Enfermedades Emergentes y Reemergentes, EER

Responsable: Dirección General de Epidemiología (DIGEPI)

Programas involucrados: Programa Ampliado de Inmunización y DIGEPI

Vigilancia de Influenza y otros virus respiratorios

PROVINCIA	Enfermedad febril respiratoria aguda					Vigilancia Centinela							
	Casos		Tasas por 10,000 habitantes		Var, % de tasas	Número de casos de IRAG				Número de defunciones IRAG			
						SE 1		SE 1- 1		SE 1		SE 1- 1	
	2012	2013	2012	2013	2012	2013	2012	2013	2012	2013	2012	2013	
01 Distrito Nacional	4515	1137	0.76	0.19	-75%	2	2	2	2	0	0	0	0
02 Azua	1402	949	1.09	0.73	-33%	0	0	0	0	0	0	0	0
03 Baoruco	724		1.18	0.00	-100%	0	0	0	0	0	0	0	0
04 Barahona	1225	596	1.16	0.56	-52%	0	0	0	0	0	0	0	0
05 Dajabón	454	318	1.29	0.90	-30%	0	0	0	0	0	0	0	0
06 Duarte	1450	469	0.92	0.30	-68%	0	0	0	0	0	0	0	0
07Elias Piña	411	38	1.08	0.10	-91%	1	0	1	0	0	0	0	0
08 El Seibo	753	468	1.33	0.82	-39%	0	0	0	0	0	0	0	0
09 Espaillat	1174	924	0.94	0.73	-22%	0	0	0	0	0	0	0	0
10 Independencia	705	98	2.39	0.33	-86%	0	1	0	1	0	0	0	0
11 La Altagracia	725	486	0.58	0.38	-34%	0	0	0	0	0	0	0	0
12 La Romana	631	866	0.48	0.65	36%	1	0	1	0	0	0	0	0
13 La Vega	2501	1037	1.10	0.45	-59%	0	0	0	0	0	0	0	0
14 María Trinidad Sánchez	679	266	0.91	0.36	-61%	0	0	0	0	0	0	0	0
15 Monte Cristi	1082	620	1.69	0.96	-43%	0	0	0	0	0	0	0	0
16 Pedernales	185	46	1.36	0.33	-75%	0	0	0	0	0	0	0	0
17 Peravia	1404	109	1.30	0.10	-92%	1	0	1	0	0	0	0	0
18 Puerto Plata	2248	1695	1.30	0.97	-25%	0	0	0	0	0	0	0	0
19 Hermanas Mirabal	732	548	1.36	1.01	-25%	0	0	0	0	0	0	0	0
20 Samaná	519	355	0.99	0.67	-32%	4	0	4	0	0	0	0	0
21 San Cristóbal	2553	1233	0.72	0.34	-53%	5	0	5	0	0	0	0	0
22 San Juan	1662	1083	1.31	0.85	-35%	1	0	1	0	0	0	0	0
23 San Pedro de Macorís	1723	1199	0.96	0.66	-31%	0	0	0	0	0	0	0	0
24 Sánchez Ramírez	918	203	1.12	0.25	-78%	0	0	0	0	0	0	0	0
25 Santiago	3700	2140	0.66	0.38	-43%	2	2	2	2	0	0	0	0
26 Santiago Rodríguez	524	350	1.85	1.24	-33%	0	0	0	0	0	0	0	0
27 Valverde	1023	329	1.01	0.32	-68%	0	0	0	0	0	0	0	0
28 Monseñor Nouel	924	721	0.89	0.69	-23%	0	0	0	0	0	0	0	0
29 Monte Plata	900	496	0.80	0.44	-46%	1	0	1	0	0	0	0	0
30 Hato Mayor	1101	964	2.31	2.01	-13%	1	0	1	0	0	0	0	0
31 San José de Ocoa	502	446	1.39	1.24	-11%	0	0	0	0	0	0	0	0
32 Santo Domingo	5937	1767	0.50	0.15	-71%	19	1	19	1	0	0	0	0
<b>Total PAIS</b>	<b>44986</b>	<b>21956</b>	<b>0.85</b>	<b>0.41</b>	<b>-52%</b>	<b>38</b>	<b>6</b>	<b>38</b>	<b>6</b>	<b>0</b>	<b>0</b>	<b>0</b>	<b>0</b>

Número de casos de virus respiratorios por tipo y de infección respiratoria aguda grave detectados a través de la vigilancia centinela, SE 01 del 2013

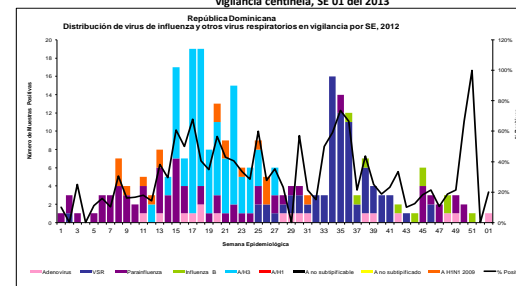

IRA: En esta semana se notificaron 9 casos de Infección Aguda de Vías Respiratorias (IAVR) y 6 correspondieron a esta semana por fecha de inicio de síntomas, se analizaron por laboratorio 5 muestras nasofaríngeas, captadas mediante los centros centinelas, resultando 1 positiva a Adenovirus procedente de Santo Domingo. 12 provincias presentaron alarmas ( $\geq 25\%$ ) de Infección Aguda de Vías Respiratorias Altas a nivel nacional. La Provincia de Baoruco presenta silencio epidemiológico.



República Dominicana  
Vice ministerio de Salud Colectiva  
Dirección General de Epidemiología



Red programática: Enfermedades Emergentes y Reemergentes, EER  
Responsable: Dirección General de Epidemiología (DIGEPI)  
Programas involucrados: Programa de Salud Ambiental y DIGEPI

Sistema Nacional de Vigilancia Epidemiológica

Provincia	Enfermedad diarreica aguda										Cólera										Alerta y tendencia	
	Episodios		Tasas de incidencia x10,000 hab		Casos sospechosos				Tasa de incidencia x 100 hab		Var. % de tasas	Número de defunciones				Letalidad *		Número de casos investigados por el laboratorio		% Casos positivos		
	SE 1-1		SE 1-1		SE 1		SE 1-1		SE 1-1			SE 1		SE 1-1		SE 1 a la 01-2013		SE 1 a la 01-2013		SE 1 a la 01-2013		
	2012	2013	2012	2013	2012	2013	2012	2013	2012	2013		2012	2013	2012	2013	2012	2013	2012	2013	2012		2013
01 Distrito Nacional	1412	333	643.7	150.0	28	0	28	0	0.1	0.0	-1.0	1	0	1	0	**	**	0	0	**	**	↓
02 Azua	121	169	4.9	6.8	0	0	0	0	0.0	0.0	**	0	0	0	0	**	**	0	0	**	**	↑
03 Baoruco	182	100	15.6	8.5	0	6	0	6	0.0	0.3	**	0	0	0	0	0.0	0.0	6	6	33%	33%	↑
04 Barahona	331	144	16.4	7.1	0	0	0	0	0.0	0.0	**	0	0	0	0	**	**	0	0	**	**	↓
05 Dalabón	74	46	11.0	6.8	0	0	0	0	0.0	0.0	**	0	0	0	0	**	**	0	0	**	**	↓
06 Duarte	351	132	11.7	4.4	4	0	4	0	0.1	0.0	-1.0	0	1	0	1	**	**	0	0	**	**	↓
07 Elias Piña	68	8	9.3	1.1	0	0	0	0	0.0	0.0	**	0	0	0	0	**	**	0	0	**	**	↓
08 El Seibo	145	120	13.5	11.1	0	0	0	0	0.0	0.0	**	0	0	0	0	**	**	0	0	**	**	↓
09 Espailat	252	104	10.6	4.3	2	0	2	0	0.0	0.0	-1.0	0	0	0	0	**	**	0	0	**	**	↓
10 Independencia	143	30	25.5	5.3	0	0	0	0	0.0	0.0	**	0	0	0	0	**	**	0	0	**	**	↓
11 La Altagracia	182	136	7.8	5.7	0	2	0	2	0.0	0.0	**	0	2	0	2	100.0	100.0	4	4	100%	100%	↑
12 La Romana	127	192	5.1	7.6	0	0	0	0	0.0	0.0	**	0	0	0	0	**	**	0	0	**	**	↓
13 La Vega	400	206	9.2	4.7	1	1	1	1	0.0	0.0	0.0	0	0	0	0	0.0	0.0	1	1	0%	0%	↓
14 María Trinidad Sánchez	186	74	13.1	5.2	12	0	12	0	0.4	0.0	-1.0	0	0	0	0	**	**	0	0	**	**	↓
15 Monte Cristi	220	161	18.0	13.1	0	0	0	0	0.0	0.0	**	0	0	0	0	**	**	0	0	**	**	↓
16 Pedernales	29	18	11.2	6.9	0	0	0	0	0.0	0.0	**	0	0	0	0	**	**	0	0	**	**	↓
17 Peravia	206	51	10.0	2.5	0	0	0	0	0.0	0.0	**	0	0	0	0	**	**	0	0	**	**	↓
18 Puerto Plata	413	348	12.5	10.5	9	0	9	0	0.1	0.0	-1.0	0	0	0	0	**	**	0	0	**	**	↓
19 Hermanas Mirabal	121	86	11.7	8.3	0	0	0	0	0.0	0.0	**	0	0	0	0	**	**	0	0	**	**	↓
20 Samaná	142	66	14.2	6.6	3	0	3	0	0.2	0.0	-1.0	0	0	0	0	**	**	0	0	**	**	↓
21 San Cristóbal	698	435	10.4	6.3	0	0	0	0	0.0	0.0	**	0	0	0	0	**	**	0	0	**	**	↓
22 San Juan	288	205	11.8	8.4	3	0	3	0	0.1	0.0	-1.0	0	0	0	0	**	**	0	0	**	**	↓
23 San Pedro de Macoris	478	327	14.0	9.4	0	0	0	0	0.0	0.0	**	0	0	0	0	**	**	0	0	**	**	↓
24 Sánchez Ramírez	192	74	12.3	4.7	0	1	0	1	0.0	0.0	**	0	0	0	0	0.0	0.0	1	1	0%	0%	↑
25 Santiago	638	414	6.0	3.9	6	15	6	15	0.0	0.1	1.5	0	0	0	0	0.0	0.0	1	1	0%	0%	↓
26 Santiago Rodríguez	59	91	10.8	16.7	0	0	0	0	0.0	0.0	**	0	0	0	0	**	**	0	0	**	**	↓
27 Valverde	213	87	11.0	4.5	0	0	0	0	0.0	0.0	**	0	0	0	0	**	**	0	0	**	**	↓
28 Monseñor Nouel	153	141	7.8	7.1	11	0	11	0	0.3	0.0	-1.0	0	0	0	0	**	**	0	0	**	**	↓
29 Monte Plata	199	169	9.3	7.8	0	0	0	0	0.0	0.0	**	0	0	0	0	**	**	0	0	**	**	↓
30 Hato Mayor	182	196	19.9	21.4	0	0	0	0	0.0	0.0	**	0	0	0	0	**	**	0	0	**	**	↓
31 San José de Ocoa	115	142	16.6	20.5	0	0	0	0	0.0	0.0	**	0	0	0	0	**	**	0	0	**	**	↓
32 Santo Domingo	1867	623	8.3	2.7	27	2	27	2	0.1	0.0	-0.9	1	0	1	0	0.0	0.0	0	0	0%	0%	↓
Extranjera																**	**					
<b>TOTAL PAIS</b>	<b>10,187</b>	<b>5,428</b>	<b>522.7</b>	<b>275.2</b>	<b>106</b>	<b>27</b>	<b>106</b>	<b>27</b>	<b>0.1</b>	<b>0.0</b>	<b>-0.7</b>	<b>2</b>	<b>3</b>	<b>2</b>	<b>3</b>	<b>11.1</b>	<b>11.1</b>	<b>13</b>	<b>13</b>			

\*Corresponde a la defunciones sospechosas y confirmadas sobre el total de casos sospechosos de cólera por 100

Alerta de brote

No se ha demostrado circulación en las últimas dos semanas
Se ha identificado casos aislados en las últimas dos semanas o brotes de enfermedad diarreica aguda
Dos o mas comunidades con casos confirmados aislados
Dos o mas casos con vinculo epidemiológico

Tendencia

→ Sin cambios      ↑ Aumento      ↓ Disminución

Curva epidémica de cólera, República Dominicana, actualizada hasta el 05/01/2013

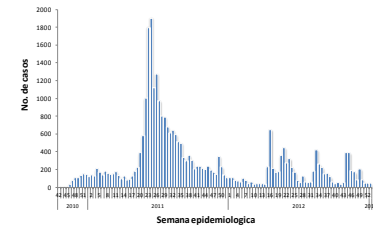

**Cólera: SE-01:** Se notificaron 27 casos sospechosos, el 15% (4/27) resultó positivo a V. Cholerae. Fueron notificadas 3 defunciones correspondiente a un masculino de 59 años de edad, que inicia síntomas con diarrea, Vómitos y deshidratación moderada el día 01/01/2013, falleciendo el 05/01/2013, no se tomó muestra para análisis. Las otras dos corresponden a masculino de 23 y 40 años de edad, los cuales inician síntomas con diarrea y deshidratación grave con shock el 02/01/2013, buscan asistencia medica el 05/01/2013 en el H. Ntra. Sra. de la Altagracia, falleciendo el día 05/01/2013, resultando positivo a V. Cholerae, ambos eran reclusos de la cárcel pública de Higuey. Las provincias que presentan alarmas son: Verde: Distrito Nacional, Espailat, La Altagracia, La Romana, La Vega, Monte Cristi, Puerto Plata, San Cristóbal, San Pedro de Macoris, Sánchez Ramírez, Santiago, Monte Plata y Santo Domingo. Amarilla: Baoruco y Duarte.

**SE 1/2013:** Se han reportado 27 casos sospechosos, 1 defuncion sospechosa, 15 casos con laboratorio, 15% (4/27) de positividad y 2 muertes confirmadas.

**SE 1/2012:** Se han reportado 106 casos sospechosos, 2 defunciones sospechosas, 29 casos analizados por laboratorio, 35% (10/29) casos positivos y 1 muerte confirmada.



Red Programática: Prevención y control de la mortalidad y morbilidad materna y de la niñez

Responsable: Dirección General de Epidemiología

Programas involucrados: Dirección General Materno infantil

Muertes Maternas probables notificadas a la semana por provincia de residencia						Muertes infantiles notificadas a la semana por provincia de residencia				
Provincias	2012	2012	2013	Acumulad o al mes 2013	Var. % de casos	2012	2012	2013	Acumulad o al mes 2013	Var. % de casos
		Semana 1 a	Semana 1 a				Semana 1 a	Semana 1 a		
		1	1	Enero			1	1	Enero	
01 Distrito Nacional	18	1	0	0	-100%	219	8	1	1	-88%
02 Azua	5	0	0	0	**	59	1	0	0	-100%
03 Bahoruco	4	0	0	0	**	12	0	0	0	**
04 Barahona	3	0	0	0	**	41	1	0	0	-100%
05 Dajabón	2	0	0	0	**	19	0	0	0	**
06 Duarte	4	0	0	0	**	39	1	0	0	-100%
07 Elías Piña	0	0	0	0	**	16	0	0	0	**
08 El Seibo	1	1	0	0	-100%	7	0	0	0	**
09 Espaillat	4	0	0	0	**	47	2	0	0	-100%
10 Independencia	3	0	0	0	**	8	0	0	0	**
11 La Altagracia	5	0	0	0	**	45	0	0	0	**
12 La Romana	9	0	0	0	**	42	1	0	0	-100%
13 La Vega	5	0	0	0	**	103	5	0	0	-100%
14 María Trinidad Sánchez	2	0	0	0	**	17	0	0	0	**
15 Monte Cristi	4	0	0	0	**	54	0	0	0	**
16 Pedernales	0	0	0	0	**	6	0	0	0	**
17 Peravia	1	0	0	0	**	48	1	0	0	-100%
18 Puerto Plata	3	0	0	0	**	77	2	0	0	-100%
19 Hermanas Mirabal	2	0	0	0	**	13	0	0	0	**
20 Samaná	0	0	0	0	**	19	0	0	0	**
21 San Cristóbal	16	1	0	0	-100%	156	7	0	0	-100%
22 San Juan de la Maguana	9	0	0	0	**	55	1	0	0	-100%
23 San Pedro de Macoris	4	0	0	0	**	96	2	0	0	-100%
24 Sánchez Ramírez	1	0	0	0	**	35	1	0	0	-100%
25 Santiago	14	1	0	0	-100%	371	3	0	0	-100%
26 Santiago, Rodríguez	1	0	0	0	**	15	1	0	0	-100%
27 Valverde	5	0	0	0	**	61	0	0	0	**
28 Monseñor Nouel	5	0	0	0	**	62	2	0	0	-100%
29 Monte Plata	2	0	0	0	**	56	1	0	0	-100%
30 Hato mayor	0	0	0	0	**	19	1	0	0	-100%
31 San José de Ocoa	2	0	0	0	**	15	0	0	0	**
32 Santo Domingo	37	1	0	0	-100%	789	19	4	4	-79%
No reporta provincia de residencia	0	0	0	0	**	143	2	0	0	-100%
<b>Total defunciones residentes</b>	<b>171</b>	<b>5</b>	<b>0</b>	<b>0</b>	<b>-100%</b>	<b>2764</b>	<b>62</b>	<b>5</b>	<b>5</b>	<b>-92%</b>
Extranjera	0	0	0	0	**	17	0	0	0	**
<b>TOTAL PAÍS</b>	<b>171</b>	<b>5</b>	<b>0</b>	<b>0</b>	<b>-100%</b>	<b>2781</b>	<b>62</b>	<b>5</b>	<b>5</b>	<b>-92%</b>

**Mortalidad Materna MM:** en esta semana se notificaron seis (6) casos de muerte materna, ninguna corresponden a la semana 01. Los hospitales con más casos notificados en el 2012 son: el Hospital Luis E. Aybar (32), Hospital José María Cabral y Báez (27), Maternidad Nuestra Sra. de la Altagracia (19), Hospital Antonio Musa (9), el Hosp. Alejandro Cabral (8), Hospital Maternidad San Lorenzo de Los Minas (8) y el Hosp. Vinicio Calventi (5). Las Provincias de Baoruco, Azua, Barahona, Dajabón, Duarte, Espaillat, San Cristóbal, Independencia, Monte Cristi, Puerto Plata, San Juan, San José de Ocoa y Valverde presentan un incremento de más de un 25% en sus muertes maternas con relación al mismo período del año anterior.

**Mortalidad Infantil MI:** se notificaron 5 casos de muertes en menores de un año, todas corresponden a esta semana epidemiológica y los centros de ocurrencia son: Robert Reid Cabral (3 casos) y Marcelino Vélez Santana (2 Casos)

Hospital de ocurrencia	Edad	Período	Causa	Municipio y provincia de residencia

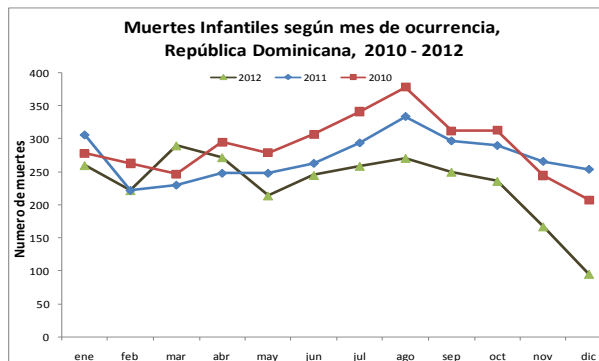
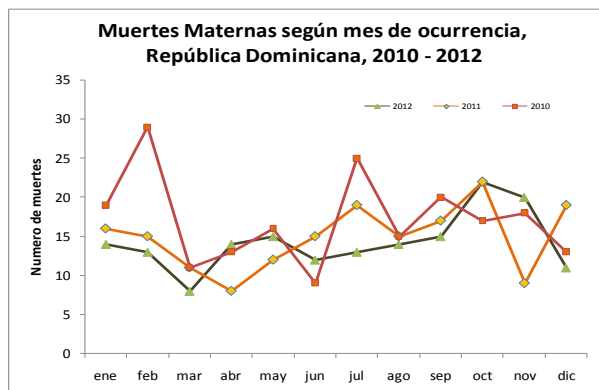





República Dominicana  
Vice ministerio de Salud Colectiva  
Dirección General de Epidemiología  
Sistema Nacional de Vigilancia Epidemiológica



**Red programática:** Enfermedades Emergentes y Reemergentes, EER  
**Responsable:** Dirección Nacional de Epidemiología  
**Programas involucrados:** Programa Ampliado de Inmunizaciones y Programa de Inocuidad de Agua y Alimentos

Provincia	Cobertura de notificación semanal						Conjuntivitis				Hepatitis viral aguda				Enfermedad Transmitida por Alimentos				Parotiditis				Varicela			
	Notificaciones esperadas		SE 1		SE 1- 1		SE 1		SE 1- 1		SE 1		SE 1- 1		SE 1		SE 1- 1		SE 1		SE 1- 1		SE 1		SE 1- 1	
	SE 1	SE 1-1	2012	2013	2012	2013	2012	2013	2012	2013	2012	2013	2012	2013	2012	2013	2012	2013	2012	2013	2012	2013	2012	2013	2012	2013
01 Distrito Nacional	347	347	45%	13%	45%	13%	129	13	129	13	89	36	89	36	95	19	95	19	6	1	6	1	17	5	17	5
02 Azua	55	55	85%	67%	85%	65%	28	39	28	39	1	1	1	1	31	1	31	0	0	0	0	0	1	0	1	0
03 Baoruco	38	38	74%	11%	74%	11%	12	2	12	2	1	0	1	0	14	0	14	0	0	0	0	0	3	0	3	0
04 Barahona	61	61	90%	43%	90%	43%	8	13	8	13	0	1	0	1	7	5	7	5	0	1	0	1	3	3	3	3
05 Dajabón	33	33	73%	39%	73%	39%	5	2	5	2	0	0	0	0	3	1	3	1	0	0	0	0	0	0	0	0
06 Duarte	103	103	68%	29%	68%	29%	7	3	7	3	2	0	2	0	8	1	8	1	0	0	0	0	3	1	3	1
07Eliás Piña	30	30	73%	23%	73%	23%	3	1	3	1	0	0	0	0	14	0	14	0	0	0	0	0	0	0	0	0
08 El Seibo	28	28	100%	100%	100%	100%	3	8	3	8	0	2	0	2	3	3	3	3	0	0	0	0	1	1	1	1
09 Espaillat	45	45	91%	64%	91%	64%	7	2	7	2	1	0	1	13	9	4	9	4	0	1	0	1	2	0	2	0
10 Independencia	34	34	79%	26%	79%	26%	12	0	12	0	0	0	0	0	1	0	1	0	0	0	0	0	1	0	1	0
11 La Altagracia	79	79	90%	59%	90%	59%	18	8	18	8	0	0	0	0	12	2	12	2	0	1	0	1	3	0	3	0
12 La Romana	38	38	47%	100%	47%	100%	10	7	10	7	3	1	3	1	10	30	10	30	0	0	0	0	1	0	1	0
13 La Vega	97	97	67%	48%	67%	48%	34	15	34	15	3	1	3	1	10	6	10	6	0	0	0	0	0	0	0	0
14 María Trinidad Sánchez	38	38	87%	42%	87%	42%	5	2	5	2	1	0	1	0	14	2	14	2	0	0	0	0	2	1	2	1
15 Monte Cristi	45	45	89%	44%	89%	44%	13	4	13	4	1	2	1	2	19	8	19	8	2	0	2	0	1	1	1	1
16 Pedernales	16	16	56%	0%	56%	0%	1	1	1	1	0	0	0	0	0	0	0	0	0	0	0	0	0	0	0	0
17 Peravia	48	48	96%	15%	96%	15%	13	4	13	4	0	0	0	0	9	0	9	0	1	2	1	2	1	2	1	2
18 Puerto Plata	69	69	91%	88%	91%	88%	13	14	13	14	3	2	3	2	39	14	39	14	1	0	1	0	5	0	5	0
19 Hermanas Mirabal	33	33	100%	79%	100%	79%	2	1	2	1	0	0	0	0	5	10	5	10	0	1	0	1	3	0	3	0
20 Samaná	36	36	89%	89%	89%	89%	6	6	6	6	0	0	0	0	15	27	15	27	0	0	0	0	0	0	0	0
21 San Cristóbal	87	87	82%	53%	82%	53%	15	20	15	20	4	2	4	2	28	6	28	6	1	1	1	1	11	8	11	8
22 San Juan	77	77	90%	91%	90%	91%	10	17	10	17	6	1	6	1	5	7	5	7	1	0	1	0	1	3	1	3
23 San Pedro de Macorís	75	75	73%	89%	73%	89%	43	15	43	15	0	0	0	0	29	12	29	12	1	0	1	0	0	1	0	1
24 Sánchez Ramírez	48	48	75%	88%	75%	88%	9	4	9	4	1	0	1	0	6	5	6	5	0	0	0	0	0	1	0	1
25 Santiago	140	140	77%	46%	77%	46%	52	24	52	24	10	0	10	0	25	14	25	14	2	4	2	4	10	2	10	2
26 Santiago. Rodríguez	29	29	90%	76%	90%	76%	6	1	6	1	0	0	0	0	2	7	2	7	1	0	1	0	4	1	4	1
27 Valverde	52	52	87%	23%	87%	23%	13	6	13	6	0	0	0	0	2	1	2	1	1	0	1	0	2	1	2	1
28 Monseñor Nouel	48	48	79%	75%	79%	75%	5	8	5	8	1	0	1	0	1	1	1	1	0	0	0	0	3	1	3	1
29 Monte Plata	55	55	69%	13%	69%	13%	22	8	22	8	0	0	0	0	10	8	10	8	0	2	0	2	0	0	0	0
30 Hato Mayor	42	42	100%	100%	100%	100%	12	12	12	12	1	0	1	0	34	7	34	7	0	0	0	0	1	2	1	2
31 San Jose de Ocoa	32	32	100%	100%	100%	100%	1	3	1	3	0	0	0	0	5	3	5	3	0	1	0	1	0	1	0	1
32 Santo Domingo	306	306	51%	16%	51%	16%	108	36	108	36	20	5	20	5	88	19	88	19	2	0	2	0	6	1	6	1
<b>TOTAL PAIS</b>	<b>2264</b>	<b>2264</b>	<b>67%</b>	<b>46%</b>	<b>398%</b>	<b>350%</b>	<b>625</b>	<b>298</b>	<b>625</b>	<b>298</b>	<b>148</b>	<b>54</b>	<b>148</b>	<b>67</b>	<b>523</b>	<b>253</b>	<b>523</b>	<b>253</b>	<b>19</b>	<b>15</b>	<b>19</b>	<b>15</b>	<b>86</b>	<b>35</b>	<b>86</b>	<b>35</b>

n.d.= no disponible

**Cobertura de notificación semanal:** Para esta semana notificaron 1,011 centros de 2,264 esperados para un 45% de cobertura a nivel nacional. 09 provincias notificaron por encima del 80% (cobertura mínima esperada). La DPS de Pedernales presenta silencio epidemiológico.

La **Conjuntivitis** presentó un ligero aumento  $\geq 25\%$  en San Juan (41%), Barahona (38%), Azua (28%) y San Cristóbal (25%); La **Enfermedad Transmitida por Alimentos** en Azua (97%), La Romana (67%) y Samaná (44%). La DPS de Pedernales presenta silencio epidemiológico.