

El Boletín Epidemiológico Semanal es el instrumento de difusión oficial que utiliza la MSP para dar a conocer la situación epidemiológica de los eventos sujetos a notificación obligatoria que se

Enfermedades/eventos de vigilancia individual

- *Cólera
- *Dengue Clásico\Hemorrágico\SSD
- * Difteria
- *Enfermedad Febril Eruptiva
- *Enfermedad Febril Respiratoria (ETI-IRAG)
- *Enfermedad Meningocócica
- *Exposición Rábica\Rabia Humana
- * Malaria
- *Meningitis todas las formas
- *Parálisis Flácida\Poliomielitis
- *Tétanos Neonatal
- *Tétanos otras edades
- *Tosferina
- *Sintomático respiratorio/Tuberculosis
- *Muerte Infantil
- *Muerte Materna

Volumen

Boletín semanal

49

Desde el (02/12/2012) al (08/12/2012)

Dirección

C\ Santo Tomas de Aquino # 1, esq. Correa y Cidrón, Zona Universitaria, Distrito Nacional, Rep. Dominicana

Teléfonos:

809-686-9140

809-686-7347

809- 686-5337

1-809-200-4091

Fax: 809-689-8395

Email: sspas1@claro.net.do

Web: www.digepisalud.gob.do

Contenido

Enfermedades transmitidas por vectores

Enfermedades transmitidas por contacto directo

Enfermedades zoonóticas

Enfermedades prevenibles por vacunas

Influenza y otros virus respiratorios

Mortalidad infantil y materna

Situación Nacional de los Enfermedades Bajo Vigilancia Especial

El dengue continua en zona de epidemia a nivel nacional. El 70% de los casos en las últimas 4 semanas se concentra en las provincias de Santo Domingo, Santiago, Distrito Nacional, Puerto Plata, San Cristóbal, San Pedro de Macoris, Azua, María Trinidad Sánchez y Monte Cristi.

Aumenta la notificación de casos sospechosos de cólera en esta semana, con un incremento de casos en la Sección Barraca, municipio de Jarabacoa, provincia La Vega. Continua en alerta roja la provincia de Espaillat; en amarilla: Santiago, Santo Domingo, Puerto Plata, Duarte, Independencia, Distrito Nacional y San Pedro Macoris; verde: Azua, Barahona y Monseñor Nouel.

Continúan disminuyendo la positividad de los casos sospechosos de leptospirosis notificados. Las provincias con transmisión activa en las últimas cuatro semanas son: Distrito Nacional, Azua, Barahona, Duarte, Espaillat, María Trinidad Sánchez, Puerto Plata, Hermanas Mirabal, Samana, San Cristóbal, Sánchez Ramírez, Santiago, Monte Plata y Santo Domingo.

Se identifica circulación de Parainfluenza virus en el Distrito Nacional.

Gráfico No. 1 Reporte de enfermedades seleccionadas de notificación obligatoria, República Dominicana. Comparación de 4 semanas previas con datos históricos, últimos cinco años, 8 de diciembre 2012

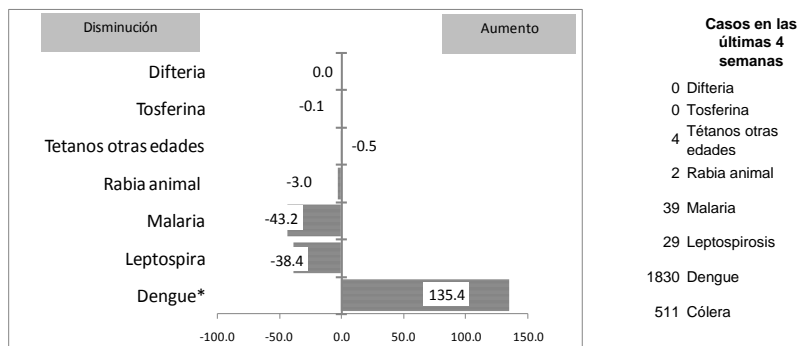

Alerta y Respuesta Rápida

Eventos de importancia nacional: El día 6 de diciembre la coordinadora de epidemiología de la provincia de La Vega notifica un aumento de casos de diarrea en el Hospital Octavia Gautier, con sintomatología compatible con cólera en la comunidad de Palo Blanco, sección Barranca, municipio de Jarabacoa. Se captaron 79 casos, de los cuales el 53% son masculinos. El 14.3% tiene menos de cinco años, el 74% entre 6 y 65 años y el 11.70% es mayor de 65 años. El 42% fueron hospitalizados. Medidas implementadas: se reactivó la unidad de cólera, reunión con líderes comunitarios, medición del cloro residual, orientación y educación a la comunidad sobre medidas preventivas y entrega de cloro a la comunidad.

Eventos de importancia internacional: No se reportan eventos relevantes



República Dominicana
Vice ministerio de Salud Colectiva
Dirección General de Epidemiología
Sistema Nacional de Vigilancia Epidemiológica



Red Programática: Enfermedades Emergentes y Reemergentes, EER

Responsable: Dirección General de Epidemiología

Programas involucrados: Dirección General de Epidemiología/ Programa Ampliado de Inmunizaciones

PROVINCIA	Meningitis (todas las formas)					Meningitis bacterianas							Enfermedad Meningocócica														
	Episodios		Tasas de incidencia x10,000 hab		Var. % de tasas	Numero de casos probables				Tasa incidencia		Var. % de tasas	Numero de defunciones				Tasa incidencia		Var. % de tasas	Numero de defunciones							
	SE 1- 49		SE 1- 49			SE 49		SE 1- 49		SE 1- 49			SE 49		SE 1- 49		SE 1- 49			SE 49		SE 1- 49					
	2011	2012	2011	2012	2011	2012	2011	2012	2011	2012	2011	2012	2011	2012	2011	2012	2011	2012	2011	2012	2011	2012					
01 Distrito Nacional	441	217	4.2	2.0	-51%	1	1	23	11	2.2	1.0	-53%	0	0	2	5	0	0	2	3	0.2	0.3	48%	0	0	0	1
02 Azua	10	3	0.4	0.1	-70%	0	0	4	0	1.7	0.0	-100%	0	0	1	0	0	0	0	0	0.0	0.0	**	0	0	0	0
03 Baoruco	13	13	1.2	1.2	-1%	0	0	0	1	0.0	0.9	**	0	0	0	0	0	0	0	0	0.0	0.0	**	0	0	0	0
04 Barahona	5	2	0.3	0.1	-60%	0	0	3	2	1.6	1.0	-34%	0	0	0	0	0	0	0	0	0.0	0.0	**	0	0	0	0
05 Dajabón	1	0	0.2	0.0	-100%	0	0	2	1	3.2	1.6	-50%	0	0	1	1	0	0	0	0	0.0	0.0	**	0	0	0	0
06 Duarte	9	19	0.3	0.7	110%	0	0	0	0	0.0	0.0	**	0	0	0	0	0	0	0	0	0.0	0.0	**	0	0	0	0
07 Elías Piña	3	1	0.4	0.1	-67%	0	0	1	1	1.5	1.4	-1%	0	0	0	0	0	0	0	0	0.0	0.0	**	0	0	0	0
08 El Seibo	5	4	0.5	0.4	-21%	1	0	1	1	1.0	1.0	-1%	0	0	0	0	0	0	0	0	0.0	0.0	**	0	0	0	0
09 Espaillat	1	6	0.0	0.3	496%	0	0	2	5	0.9	2.2	148%	0	0	2	0	0	0	0	0	0.0	0.0	**	0	0	0	0
10 Independencia	5	1	0.9	0.2	-80%	0	0	1	0	1.9	0.0	-100%	0	0	0	0	0	0	0	0	0.0	0.0	**	0	0	0	0
11 La Altagracia	0	5	0.0	0.2	**	0	0	2	3	0.9	1.3	47%	0	0	0	0	0	0	0	0	0.0	0.0	**	0	0	0	0
12 La Romana	16	5	0.7	0.2	-69%	0	1	1	4	0.4	1.7	295%	0	0	0	0	0	0	0	0	0.0	0.0	**	0	0	0	0
13 La Vega	15	4	0.4	0.1	-74%	0	0	1	0	0.2	0.0	-100%	0	0	0	0	0	1	0	0.2	0.0	-100%	0	0	0	0	
14 María Trinidad Sánchez	2	3	0.1	0.2	49%	0	0	0	1	0.0	0.7	**	0	0	0	0	0	0	0	0	0.0	0.0	**	0	0	0	0
15 Monte Cristi	0	0	0.0	0.0	**	0	0	1	1	0.9	0.9	-1%	0	0	0	0	0	0	0	0	0.0	0.0	**	0	0	0	0
16 Pedernales	7	2	2.9	0.8	-72%	0	0	1	0	4.1	0.0	-100%	0	0	0	0	0	0	0	0	0.0	0.0	**	0	0	0	0
17 Peravia	7	0	0.4	0.0	-100%	2	0	4	3	2.1	1.5	-26%	0	0	0	0	0	0	1	0	0.0	0.5	**	0	0	0	1
18 Puerto Plata	5	6	0.2	0.2	19%	0	0	2	1	0.6	0.3	-50%	0	0	0	0	0	0	1	1	0.3	0.3	-1%	0	0	1	1
19 Hermanas Mirabal	0	3	0.0	0.3	**	0	0	0	2	0.0	2.0	**	0	0	0	0	0	0	0	0	0.0	0.0	**	0	0	0	0
20 Samaná	2	1	0.2	0.1	-50%	0	0	2	0	2.1	0.0	-100%	0	0	0	0	0	0	0	0	0.0	0.0	**	0	0	0	0
21 San Cristóbal	15	4	0.2	0.1	-74%	0	0	13	7	2.1	1.1	-47%	0	0	1	2	0	0	2	1	0.3	0.2	-51%	0	0	1	1
22 San Juan	9	2	0.4	0.1	-78%	0	0	0	2	0.0	0.9	**	0	0	0	0	0	0	2	0	0.0	0.9	**	0	0	0	1
23 San Pedro de Macorís	1	4	0.0	0.1	295%	0	0	4	6	1.2	1.8	48%	0	0	0	0	0	0	0	0	0.0	0.0	**	0	0	0	0
24 Sánchez Ramírez	4	2	0.3	0.1	-50%	0	0	2	5	1.4	3.4	149%	0	0	0	1	0	0	1	0	0.7	0.0	-100%	0	0	1	0
25 Santiago	65	85	0.7	0.8	29%	0	0	18	8	1.8	0.8	-56%	0	0	3	1	0	0	3	1	0.3	0.1	-67%	0	0	1	1
26 Santiago Rodríguez	0	0	0.0	0.0	**	0	0	0	2	0.0	3.9	**	0	0	0	0	0	0	0	0	0.0	0.0	**	0	0	0	0
27 Valverde	1	4	0.1	0.2	295%	0	0	0	2	0.0	1.1	**	0	0	0	1	0	0	0	0	0.0	0.0	**	0	0	0	0
28 Monseñor Nouel	4	2	0.2	0.1	-51%	0	0	3	1	1.6	0.5	-67%	0	0	0	0	0	0	0	0	0.0	0.0	**	0	0	0	0
29 Monte Plata	6	10	0.3	0.5	65%	0	0	6	2	3.0	1.0	-67%	0	0	1	0	0	0	0	1	0.0	0.5	**	0	0	0	1
30 Hato Mayor	1	2	0.1	0.2	99%	0	0	1	2	1.2	2.3	99%	0	0	0	0	0	0	0	0	0.0	0.0	**	0	0	0	0
31 San José de Ocoa	1	0	0.2	0.0	-100%	0	0	2	0	3.1	0.0	-100%	0	0	1	0	0	0	1	0.0	1.5	**	0	0	0	0	
32 Santo Domingo	58	95	0.3	0.4	61%	2	0	42	48	2.0	2.2	12%	0	0	3	4	0	0	7	10	0.3	0.5	40%	0	0	4	5
Extranjera					**	0	0	2	0			**	0	0	2	0	0	0	0	1			**	0	0	0	0
TOTAL PAÍS	712	505	0.8	0.5	-30%	6	2	144	122	1.5	1.3	-16%	0	0	17	15	0	0	17	22	0.2	0.2	28%	0	0	8	12

Meningitis Bacteriana: se notificaron dos (2) casos durante la semana, uno corresponde a la semana 49 por fecha de inicio de síntomas. El caso corresponde a un masculino de 9 años, residente en el municipio de La Romana, quien inicia síntomas el 2/12/2012 y es atendido el 12/12/2012 en el H. Robert Reid Cabral.

Enfermedad Meningocócica: no se notifican casos esta semana.

(**) No casos año previo



Dirección General de Epidemiología
Sistema Nacional de Vigilancia Epidemiológica

Red Programática: Prevención y control de Zoonosis

Responsable: Centro Antirrábico Nacional \ Dirección General de Epidemiología

Programas involucrados: Centro Antirrábico Nacional \ Dirección General de Epidemiología

PROVINCIA	Rabia													Leptospirosis																		
	Número de casos rabia animal				Tasa incidencia		Var. % de tasas	Alerta y tendencia	Número de personas agredidas por animales*				Var. % de casos	Número de casos rabia humana				Número de casos sospechosos				Número de casos probables y confirmados				Alerta y tendencia	Número de defunciones probables y confirmadas					
	SE 49	SE 1-49	SE 1-49	SE 1-49	2011	2012			SE 49	SE 1-49	SE 49	SE 1-49		SE 49	SE 1-49	SE 49	SE 1-49	SE 49	SE 1-49	SE 49	SE 1-49	SE 49	SE 1-49	SE 49	SE 1-49		SE 49	SE 1-49	SE 49	SE 1-49	SE 49	SE 1-49
	2011	2012	2011	2012	2011	2012	2011	2012	2011	2012	2011	2012	2011	2012	2011	2012	2011	2012	2011	2012	2011	2012	2011	2012	2011	2012	2011	2012				
01 Distrito Nacional	0	0	11	11	0.3	0.3	-1%	→	196	113	10629	8679	-18%	0	0	0	0	4	2	107	130	0	0	13	20	35%	→	0	0	2	3	
02 Azua	0	0	0	0	0.0	0.0	**	→	5	1	327	342	5%	0	0	0	0	0	1	13	30	0	0	2	11	82%	→	0	0	0	3	
03 Baoruco	0	0	0	1	0.0	0.2	**	→	2	0	276	188	-32%	0	0	0	0	0	1	8	0	0	0	1	100%	→	0	0	0	0		
04 Barahona	0	0	0	0	0.0	0.0	**	→	3	0	475	342	-28%	0	0	0	0	0	0	19	46	0	0	2	18	89%	→	0	0	0	2	
05 Dajabón	0	0	6	6	2.4	2.3	-1%	→	0	0	50	34	-32%	0	0	0	0	0	0	4	3	0	0	0	0	**	→	0	0	0	0	
06 Duarte	0	0	2	1	0.2	0.1	-50%	→	0	0	221	185	-16%	0	0	0	0	3	0	60	100	0	0	0	11	16	31%	→	0	0	1	0
07 Elías Piña	0	0	3	0	1.1	0.0	-100%	→	2	2	92	116	26%	0	0	0	0	0	0	2	0	0	0	0	0	**	→	0	0	0	0	
08 El Seibo	0	0	0	2	0.0	0.5	**	→	2	6	273	252	-8%	0	0	0	0	0	0	4	5	0	0	1	1	0%	→	0	0	0	0	
09 Espaillat	0	0	1	1	0.1	0.1	-1%	→	5	0	164	137	-16%	0	0	0	1	0	32	78	1	0	7	13	46%	→	0	0	3	0		
10 Independencia	0	0	0	0	0.0	0.0	**	→	8	5	242	294	21%	0	0	0	0	0	0	3	3	0	0	0	0	**	→	0	0	0	0	
11 La Altagracia	0	0	0	1	0.0	0.1	**	→	6	1	150	206	37%	0	0	0	0	0	0	13	12	0	0	4	2	-100%	→	0	0	0	0	
12 La Romana	1	0	3	0	0.3	0.0	-100%	→	7	5	491	499	2%	0	0	0	0	0	0	12	6	0	0	3	1	-200%	→	0	0	0	0	
13 La Vega	0	0	0	1	0.0	0.1	**	→	3	13	667	768	15%	0	0	0	0	1	0	46	42	0	0	12	10	-20%	→	0	0	1	2	
14 María Trinidad Sánchez	0	0	2	1	0.4	0.2	-50%	→	1	1	194	176	-9%	0	0	0	0	1	0	13	31	1	0	1	7	86%	↓	1	0	1	0	
15 Monte Cristi	0	0	0	0	0.0	0.0	**	→	4	1	349	258	-26%	0	0	0	0	2	9	19	22	0	0	2	0	**	→	0	0	2	0	
16 Pedernales	0	0	0	0	0.0	0.0	**	→	2	1	70	156	123%	0	0	0	0	0	1	2	0	0	0	0	0	**	→	0	0	0	0	
17 Peravia	0	0	1	1	0.1	0.1	-1%	→	12	11	651	602	-8%	0	0	0	0	2	0	6	8	1	0	1	2	50%	→	0	0	0	0	
18 Puerto Plata	0	0	12	2	1.0	0.2	-83%	→	14	5	986	997	1%	0	0	0	0	1	0	35	34	0	0	8	11	27%	→	0	0	0	3	
19 Hermanas Mirabal	0	0	3	3	0.8	0.8	0%	→	3	1	246	386	57%	0	0	0	0	0	0	53	51	0	0	5	8	38%	→	0	0	0	0	
20 Samaná	0	0	2	0	0.5	0.0	-100%	→	2	0	105	236	125%	0	0	0	0	0	1	1	13	0	1	0	4	100%	→	0	0	0	0	
21 San Cristóbal	2	0	16	8	0.6	0.3	-51%	→	46	17	2063	2175	5%	0	0	0	1	1	1	30	50	0	0	6	9	33%	→	0	0	2	0	
22 San Juan	0	0	0	0	0.0	0.0	**	→	6	6	462	375	-19%	0	0	0	0	0	0	7	7	0	0	2	0	**	→	0	0	0	0	
23 San Pedro de Macoris	0	0	7	1	0.5	0.1	-86%	→	38	7	1855	1939	5%	0	0	0	0	5	0	34	29	0	0	3	6	50%	↓	0	0	0	0	
24 Sánchez Ramírez	0	0	0	0	0.0	0.0	**	→	3	6	271	273	1%	0	0	0	0	0	0	9	20	0	0	3	3	0%	↓	0	0	0	0	
25 Santiago	0	0	2	2	0.1	0.0	-1%	→	38	29	2211	2267	3%	0	0	0	0	1	0	86	115	0	0	24	23	-4%	→	0	0	3	2	
26 Santiago Rodríguez	0	0	0	1	0.0	0.5	**	→	2	2	28	86	207%	0	0	0	0	0	0	1	2	0	0	1	0	**	→	0	0	0	0	
27 Valverde	0	0	1	0	0.1	0.0	-100%	→	2	1	146	211	45%	0	0	0	0	0	0	10	13	0	0	1	1	0%	→	0	0	1	0	
28 Monseñor Nouel	0	0	0	0	0.0	0.0	**	→	3	4	193	166	-14%	0	0	0	0	0	0	15	12	0	0	3	1	-200%	→	0	0	0	1	
29 Monte Plata	0	0	2	5	0.2	0.6	147%	→	9	7	551	602	9%	0	0	0	0	1	0	20	17	0	0	5	5	0%	↓	0	0	0	1	
30 Hato Mayor	0	0	0	0	0.0	0.0	**	→	8	3	406	253	-38%	0	0	0	0	0	0	11	6	0	0	3	2	-50%	↓	0	0	0	0	
31 San José de Ocoa	0	0	3	0	1.1	0.0	-100%	→	1	4	230	169	-27%	0	0	0	0	0	0	6	11	0	0	1	1	0%	→	0	0	1	0	
32 Santo Domingo	1	0	40	46	0.5	0.5	13%	→	29	27	1933	2513	30%	0	0	0	1	9	3	205	206	0	1	39	37	-5%	↓	0	0	6	4	
Extranjera							**	→					**							1	0	0	0	0	0	**	→	0	0	0	0	
TOTAL PAÍS	4	0	117	94	0.3	0.2	-21%	→	462	279	27007	25882	-4%	0	0	0	2	32	17	879	1112	3	2	163	213	23%	→	1	0	23	21	

Alerta de brote

	Sin casos y/o evidencia de circulación
	Menos de 1 caso/1000 habitantes o circulación de agente demostrada en las últimas cuatro semanas
	1 a 10 casos/1000 habitantes y circulación de agente
	Más de 10 casos/1000 habitantes y circulación de agente

Tendencia

→ Sin cambios ↓ Aumento ↓ Disminución

Rabia: en esta semana se reportaron 3 casos probables de rabia animal procedentes de los municipios Santo Domingo Este/Los Frailes I, Moca/Urbanización Las Colinas, Santiago/Bella Vista. El mayor número de casos en las últimas cuatro semanas continúa registrándose en la provincia Santo Domingo, además de presentar una tendencia al aumento. A la fecha el sistema de vigilancia ha captado 94 casos confirmados de rabia animal.

Leptospirosis: en esta semana se notificaron 45 casos sospechosos, 17 casos corresponde a la SE-49 por fecha de inicio de síntomas. No se reportan defunciones en esta semana. Las provincias con transmisión activa de leptospirosis en las últimas cuatro semanas son: Distrito Nacional, Azua, Barahona, Duarte, Espaillat, María Trinidad Sánchez, Puerto Plata, Hermanas Mirabal, Samaná, San Cristóbal, Sánchez Ramírez, Santiago, Monte Plata y Santo Domingo. Hasta la fecha en el año 2012 se reportan 1112 casos sospechosos de leptospirosis y 68 defunciones sospechosas y de estos 213 casos probables y 21 defunciones son probables. En las últimas cuatro semanas se confirma circulación de los siguientes serovares: Australis, Autumnalis, Copenhageni, Grippothyphosa, Hardjo Pomona y Wolffii.

(**) No casos año previo



República Dominicana
 Vice ministerio de Salud Colectiva
 Dirección General de Epidemiología
 Programa Ampliado de Inmunización
 Sistema Nacional de Vigilancia Epidemiológica



BOLETIN EPIDEMIOLOGICO SEMANA 49 año 2011

Red Programática: Prevención y control de la Mortalidad y Morbilidad Materna y de la niñez (incluye nutrición e inmunizaciones)

Responsable: Programa Ampliado de Inmunizaciones

Programas involucrados: Programa Ampliado de Inmunizaciones \ Dirección General de Epidemiología

PROVINCIA	DIFTERIA									TOSFERINA									TETANOS OTRAS EDADES								
	Numero de casos probables			Var. %	Numero de defunciones			Numero de casos probables			Var. %	Numero de defunciones			Numero de casos probables			Var. %	Numero de defunciones								
	SE-49	SE-1-49	de casos		SE-49	SE-1-49	de casos	SE-49	SE-1-49	de casos		SE-49	SE-1-49	de casos	SE-49	SE-1-49	de casos		SE-49	SE-1-49	de casos						
01 Distrito Nacional	0	0	0	**	0	0	0	0	0	1	1	0%	0	0	0	0	0	0	2	4	100%	0	0	1	1		
02 Azua	0	0	0	**	0	0	0	0	0	0	0	**	0	0	0	0	0	1	1	0%	0	0	0	0			
03 Baoruco	0	0	0	**	0	0	0	0	0	0	0	**	0	0	0	0	0	0	0	0	**	0	0	0	0		
04 Barahona	0	0	0	**	0	0	0	0	0	0	0	**	0	0	0	0	0	0	1	1	**	0	0	0	0		
05 Dajabón	0	0	0	**	0	0	0	0	0	0	0	**	0	0	0	0	0	0	0	0	**	0	0	0	0		
06 Duarte	0	0	0	**	0	0	0	0	0	0	0	**	0	0	0	0	0	2	1	-50%	0	0	0	0			
07Elias Piña	0	0	0	**	0	0	0	0	0	0	0	**	0	0	0	0	0	0	0	0	**	0	0	0	0		
08 El Seibo	0	0	0	**	0	0	0	0	0	0	0	**	0	0	0	0	0	1	1	-100%	0	0	0	0			
09 Espaillat	0	0	0	**	0	0	0	0	0	0	0	**	0	0	0	0	1	1	3	200%	0	0	0	2			
10 Independencia	0	0	0	**	0	0	0	0	0	0	0	**	0	0	0	0	0	0	0	0	**	0	0	0	0		
11 La Altagracia	0	0	0	**	0	0	0	0	0	0	0	**	0	0	0	0	0	0	2	**	0	0	0	0			
12 La Romana	0	0	0	**	0	0	0	0	0	0	0	**	0	0	0	0	0	1	1	0%	0	0	1	0			
13 La Vega	0	0	0	**	0	0	0	0	0	1	0	-100%	0	0	0	0	0	3	5	67%	0	0	1	2			
14 María Trinidad Sánchez	0	0	0	**	0	0	0	0	0	0	0	**	0	0	0	0	0	1	0	-100%	0	0	1	0			
15 Montecristi	0	0	0	**	0	0	0	0	0	0	0	**	0	0	0	0	0	3	2	-33%	0	0	3	1			
17 Pedernales	0	0	0	**	0	0	0	0	0	0	0	**	0	0	0	0	0	1	0	-100%	0	0	1	0			
17 Peravia	0	0	0	**	0	0	0	0	0	0	1	**	0	0	0	0	0	0	0	0	**	0	0	0	0		
18 Puerto Plata	0	0	0	**	0	0	0	0	0	0	0	**	0	0	0	0	1	1	1	0%	0	0	0	1			
19 Hermanas Mirabal	0	0	0	**	0	0	0	0	0	0	0	**	0	0	0	0	0	0	0	0	**	0	0	0	0		
20 Samaná	0	0	0	**	0	0	0	0	0	0	0	**	0	0	0	0	0	2	0	-100%	0	0	1	0			
21 San Cristóbal	0	0	0	**	0	0	0	0	0	0	2	**	0	0	0	0	0	1	2	100%	0	0	0	0			
22 San Juan	0	0	0	**	0	0	0	0	0	0	0	**	0	0	0	0	0	0	0	0	**	0	0	0	0		
23 San Pedro de Macorís	0	0	0	**	0	0	0	0	0	0	0	**	0	0	0	0	0	2	0	-100%	0	0	0	0			
24 Sánchez Ramírez	0	0	0	**	0	0	0	0	0	0	0	**	0	0	0	0	0	0	0	0	**	0	0	0	0		
25 Santiago	0	0	1	0	-100%	0	0	1	0	0	0	1	**	0	0	0	0	0	4	6	50%	0	0	3	2		
26 Santiago Rodríguez	0	0	1	0	-100%	0	0	0	0	0	0	0	**	0	0	0	0	0	0	0	0	**	0	0	0	0	
27 Valverde	0	0	0	0	**	0	0	0	0	0	0	0	**	0	0	0	0	0	3	1	-67%	0	0	1	1		
28 Monseñor Nouel	0	0	0	0	**	0	0	0	0	0	0	1	**	0	0	0	0	0	1	0	-100%	0	0	1	0		
29 Monte Plata	0	0	0	0	**	0	0	0	0	0	0	0	**	0	0	0	0	0	0	3	**	0	0	0	0		
30 Hato Mayor	0	0	0	0	**	0	0	0	0	0	0	0	**	0	0	0	0	0	0	0	0	**	0	0	0	0	
31 San José de Ocoa	0	0	0	0	**	0	0	0	0	0	0	1	**	0	0	0	0	0	0	0	0	**	0	0	0	0	
32 Santo Domingo	0	0	0	0	**	0	0	0	0	0	0	4	**	0	0	0	0	0	6	3	-50%	0	0	2	2		
Extranjera	0	0	0	0	**	0	0	0	0	0	0	0	**	0	0	0	0	0	0	0	0	**	0	0	0	0	
TOTAL PAÍS	0	0	2	0	-100%	0	0	1	0	0	2	11	450%	0	0	0	0	2	36	36	0%	0	0	16	12		

No. de casos de EPV en eliminación

Enfermedad	2010	2011	2012
Polio	0	0	0
Sarampión	0	0	0
Rubéola	0	0	0
Tétanos neonatal	3	2	1

Durante la semana 49 no se notificó Enfermedad Prevenible por Vacunación.

PROVINCIA	Parálisis fláccida aguda <15 años						Enfermedad Febril Eruptiva						Ten dencia	
	Numero de casos probables			Var. %	Numero de defunciones			Numero de casos probables			Var. %			
	SE-49	SE-1-49	de casos		SE-49	SE-1-49	de casos	SE-49	SE-1-49	de casos				
01 Distrito Nacional	0	0	4	3	-25%	0	0	0	0	0	1	16	16	0%
02 Azua	0	1	3	1	-67%	0	0	0	0	0	3	4	0	-33%
03 Baoruco	0	0	1	1	0%	0	0	0	0	0	0	0	0	**
04 Barahona	0	0	1	0	-100%	0	0	0	0	0	1	1	1	0%
05 Dajabón	0	0	0	0	**	0	0	0	0	0	1	0	0	-100%
06 Duarte	0	0	1	1	0%	0	0	0	0	0	0	0	0	**
07Elias Piña	0	0	2	0	-100%	0	0	0	0	0	0	0	0	**
08 El Seibo	0	0	0	0	**	0	0	0	0	0	0	0	0	**
09 Espaillat	0	0	0	1	**	0	0	0	0	0	6	2	6	-67%
10 Independencia	0	0	0	0	**	0	0	0	0	0	3	2	2	-33%
11 La Altagracia	0	0	1	0	-100%	0	0	0	0	0	7	5	4	-29%
12 La Romana	0	0	1	1	0%	0	0	0	0	0	0	0	4	**
13 La Vega	0	1	0	1	**	0	0	0	0	0	1	1	1	0%
14 María Trinidad Sánchez	0	0	1	0	-100%	0	0	0	0	0	1	2	2	100%
15 Monte Cristi	0	0	0	0	**	0	0	0	0	0	1	0	0	-100%
17 Pedernales	0	0	0	0	**	0	0	0	0	0	0	0	0	**
17 Peravia	0	0	0	0	**	0	0	0	0	0	1	2	2	100%
18 Puerto Plata	0	0	0	0	**	0	0	0	0	0	18	22	22	22%
19 Hermanas Mirabal	0	0	1	0	-100%	0	0	0	0	0	1	2	2	100%
20 Samaná	0	0	0	0	**	0	0	0	0	0	4	6	6	50%
21 San Cristóbal	0	1	5	3	-40%	0	0	0	0	0	10	4	4	-60%
22 San Juan	0	0	0	0	**	0	0	0	0	0	0	1	1	**
23 San Pedro de Macorís	0	0	2	2	0%	0	0	1	0	0	2	6	6	200%
24 Sánchez Ramírez	0	0	3	0	-100%	0	0	0	0	0	0	0	0	**
25 Santiago	0	0	1	2	100%	0	0	0	0	0	7	7	7	0%
26 Santiago Rodríguez	0	0	0	0	**	0	0	0	0	0	0	0	0	**
27 Valverde	0	0	0	0	**	0	0	0	0	0	8	3	3	-63%
28 Monseñor Nouel	0	0	2	2	0%	0	0	0	1	0	6	11	11	83%
29 Monte Plata	0	0	1	4	300%	0	0	1	0	0	0	2	2	**
30 Hato Mayor	0	0	0	0	**	0	0	0	0	0	3	2	2	-33%
31 San José de Ocoa	0	0	0	0	**	0	0	0	0	0	3	3	3	0%
32 Santo Domingo	0	1	12	8	-33%	0	0	0	0	0	21	19	19	-10%
Extranjera	0	0	0	0	**	0	0	0	0	0	0	0	0	**
TOTAL PAÍS	0	4	42	30	-29%	0	0	2	1	0	1	124	127	2%



Red programática: Enfermedades Emergentes y Reemergentes, EER

Responsable: Dirección General de Epidemiología (DIGEPI)

Programas involucrados: Programa Ampliado de Inmunización y DIGEPI

Vigilancia de Influenza y otros virus respiratorios

PROVINCIA	Enfermedad febril respiratoria aguda					Vigilancia Centinela							
	Casos		Tasas por 10,000 habitantes		Var, % de tasas	Número de casos de IRAG				Número de defunciones IRAG			
						SE 49		SE 1- 49		SE 49		SE 1- 49	
	2011	2012	2011	2012	2011	2012	2011	2012	2011	2012	2011	2012	
01 Distrito Nacional	265913	269629	2224.72	2227.53	0%	3	1	184	181	0	0	0	0
02 Azua	69573	69901	2678.21	2662.04	-1%	1	0	45	37	0	0	0	0
03 Baoruco	37879	32235	3065.54	2576.60	-16%	0	0	4	6	0	0	0	0
04 Barahona	63747	64068	2970.15	2961.42	0%	1	0	20	24	0	0	0	1
05 Dajabón	27738	25575	3880.30	3556.49	-8%	0	0	1	0	0	0	0	0
06 Duarte	93713	89878	2935.40	2800.64	-5%	0	0	5	6	0	0	0	0
07Elias Piña	21012	17104	2721.69	2197.27	-19%	0	0	2	1	0	0	0	0
08 El Seibo	41685	41054	3662.45	3565.75	-3%	0	0	19	1	0	0	0	0
09 Espaillat	89225	80170	3521.24	3142.61	-11%	0	0	6	5	0	0	0	0
10 Independencia	34565	37317	5813.22	6186.94	6%	0	0	4	2	0	0	0	0
11 La Altagracia	33903	44926	1360.72	1763.13	30%	1	0	15	19	0	0	0	0
12 La Romana	30543	38058	1153.86	1419.96	23%	0	0	17	12	0	0	2	0
13 La Vega	127603	132780	2772.58	2858.63	3%	0	0	1	3	0	0	0	0
14 María Trinidad Sánchez	50443	49243	3338.92	3244.72	-3%	0	0	4	2	0	0	0	0
15 Monte Cristi	66912	47105	5168.98	3605.80	-30%	0	0	7	4	0	0	0	0
16 Pedernales	13353	11834	4866.24	4249.88	-13%	0	0	1	0	0	0	0	0
17 Peravia	85589	76402	3930.52	3459.58	-12%	0	1	35	28	0	0	0	0
18 Puerto Plata	125218	125952	3576.29	3571.69	0%	0	0	13	16	0	0	1	0
19 Hermanas Mirabal	47314	45024	4307.83	4088.31	-5%	1	0	4	3	0	0	0	0
20 Samaná	15585	23427	1472.09	2192.42	49%	0	0	0	5	0	0	3	0
21 San Cristóbal	150030	145472	2100.93	1998.92	-5%	3	1	137	149	0	0	0	2
22 San Juan	87623	88910	3370.29	3426.06	2%	1	0	5	14	0	0	0	0
23 San Pedro de Macorís	85134	92826	2346.76	2524.31	8%	0	2	109	71	0	0	3	0
24 Sánchez Ramírez	68841	65034	4140.70	3902.35	-6%	0	0	9	5	0	0	0	0
25 Santiago	207248	221284	1841.20	1939.79	5%	1	1	177	196	0	0	2	1
26 Santiago Rodríguez	13251	27197	2281.60	4695.83	106%	0	0	0	0	0	0	0	0
27 Valverde	53654	48100	2622.84	2321.51	-11%	0	0	6	7	0	0	0	0
28 Monseñor Nouel	61482	57778	2941.29	2730.36	-7%	0	0	26	3	0	0	0	0
29 Monte Plata	69723	55689	3086.56	2436.83	-21%	0	0	38	29	0	0	1	0
30 Hato Mayor	53234	52320	5496.99	5375.34	-2%	0	0	3	9	0	0	0	0
31 San José de Ocoa	37086	37485	5045.10	5096.15	1%	1	0	4	4	0	0	0	0
32 Santo Domingo	311908	385930	1314.21	1599.15	22%	15	0	522	504	0	0	1	3
Total PAIS	2540727	2599707	2391.61	2417.07	1%	28	6	1423	1346	0	0	10	7

Número de casos de virus respiratorios por tipo y de infección respiratoria aguda grave detectados a través de la vigilancia centinela, SE 49 del 2012

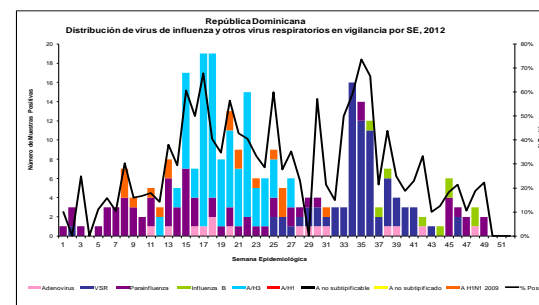

IRA: En esta semana se analizaron por laboratorio 09 muestra nasofaríngea captadas mediante los centros centinelas, identificándose circulación de Parainfluenza virus en el Distrito Nacional. Para esta semana presentaron alarmas de Enfermedad Febril Aguda de las Vías Respiratorias 48 centros a nivel nacional.



Alerta de brote	
No se ha demostrado circulación en las últimas dos semanas	
Se ha identificado casos aislados en las últimas dos semanas o brotes de enfermedad diarreica aguda	
Dos o más comunidades con casos confirmados aislados	
Dos o más casos con vínculo epidemiológico	

Tendencia

→ Sin cambios ↑ Aumento ↓ Disminución

Curva epidémica de cólera, República Dominicana, actualizada hasta el 01/12/2012

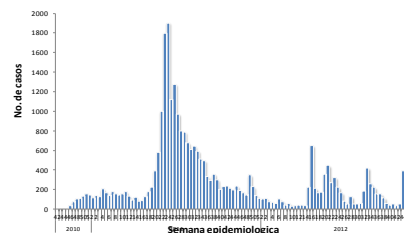

Cólera: SE49: en esta semana se han notificado 174 casos sospechosos, el 60% fueron hospitalizado, el 32% 56/174 residen en La Vega (Jarabacoa). De los casos estudiados por laboratorio el 23%(13/23) resultó positivo a *V. cholerae*. Se reporta una defunción en esta semana en hombre de 18 años de edad que inicio síntomas de diarrea líquida, vómito y deshidratación el 4/12/2012 y falleció el 5/12/2012 en su casa ubicada en la comunidad de Hato del Yaque, Santiago de los Caballeros. Se toma muestra de heces postmortem y aun esta pendiente el resultado de laboratorio.

Las provincias que reportan alarmas: Roja: Espailat, amarilla: Santiago, Santo Domingo, Puerto Plata, Duarte, Independencia, Distrito Nacional y San Pedro Macoris verde: Azua, Barahona y Monseñor Nouel.

Desde la SE 1-49/2012: 7.668 casos sospechosos, 59 defunciones sospechosas, 1810 casos estudiados por laboratorio, el 56% fue hospitalizado, 23% (385/1683) confirmados y 17 muertes confirmadas.

Desde la SE 1-49/2012: 20.365 casos sospechosos, 335 defunciones sospechosas, el 70% fue hospitalizado y a 8.020 casos estudiado por laboratorio, 47% (3813/7758) confirmados y 157 muertes confirmadas.

Red programática: Enfermedades Emergentes y Reemergentes, EER
Responsable: Dirección General de Epidemiología (DIGEPI)
Programas involucrados: Programa de Salud Ambiental y DIGEPI

Sistema Nacional de Vigilancia Epidemiológica

Provincia	Cólera																				Alerta y tendencia				
	Enfermedad diarreica aguda				Casos sospechosos				Tasa de incidencia x 100 hab		Var. % de tasas	Número de defunciones				Letalidad *		Casos hospitalizados		Número de casos investigados por el laboratorio		% Casos positivos			
	Episodios		Tasas de incidencia x10,000 hab		SE 49		SE 1-49		SE 1-49			SE 49		SE 1-49		SE 1 a la 49-2012		SE 1 a la 49-2012		SE 1 a la 49-2012		SE 1 a la 49-2012		SE 1 a la 49-2012	
	2011	2012	2011	2012	2011	2012	2011	2012	2011	2012	2011	2012	2011	2012	2011	2012	2011	2012	2011	2012		2011	2012	2011	2012
01 Distrito Nacional	87709	82576	826.4	788.3	32	1	2879	339	0.3	0.0	-0.9	0	0	59	6	1.8	0.0	248	0	77	1	24%	100%	→	
02 Azua	11717	9793	508.0	420.0	0	3	401	44	0.2	0.0	-0.9	1	0	11	0	0.0	0.0	39	3	36	3	11%	67%	↑	
03 Barahona	10626	9486	968.5	854.8	0	0	157	5	0.1	0.0	-1.0	0	0	0	0	0.0	**	3	0	3	0	0%	0%	↓	
04 Barahona	20917	17368	1097.6	904.1	0	0	179	43	0.1	0.0	-0.8	0	0	2	0	0.0	**	41	0	38	0	37%	**	↓	
05 Dajabón	4676	4889	736.7	765.7	0	6	212	150	0.3	0.2	-0.3	0	0	2	1	0.7	0.0	149	5	66	6	41%	83%	↓	
06 Duarte	17111	17832	603.6	625.8	1	0	187	90	0.1	0.0	-0.5	0	0	3	0	0.0	**	87	0	71	0	13%	**	→	
07Elias Piña	6610	4378	964.2	633.4	4	0	2362	51	3.4	0.1	-1.0	0	0	13	1	2.0	**	50	0	6	0	67%	**	→	
08 El Seibo	7447	8255	736.9	807.5	0	0	317	62	0.3	0.1	-0.8	0	0	6	0	0.0	**	60	0	61	0	38%	**	↓	
09 Espailat	12774	13781	567.7	608.4	7	62	121	1023	0.1	0.5	7.4	0	0	0	3	0.3	0.0	254	10	105	4	37%	50%	↓	
10 Independencia	8037	8435	1522.3	1575.0	2	0	248	42	0.5	0.1	-0.8	0	0	15	1	2.4	**	38	0	39	0	26%	**	↓	
11 La Altagracia	8829	11353	399.1	501.8	8	0	688	7	0.3	0.0	-1.0	0	0	12	1	14.3	**	7	0	5	0	40%	**	→	
12 La Romana	8119	8978	345.4	377.2	2	1	397	10	0.2	0.0	-1.0	0	0	12	0	0.0	0.0	8	1	8	1	25%	0%	→	
13 La Vega	22633	23417	553.8	567.8	6	56	617	154	0.2	0.0	-0.8	0	0	5	2	1.3	0.0	149	56	30	1	27%	0%	↑	
14 María Trinidad Sánchez	3520	3213	262.4	238.4	1	0	21	30	0.0	0.0	0.4	0	0	1	1	3.3	**	23	0	10	0	40%	**	→	
15 Monte Cristi	11084	9104	964.3	698.6	0	0	169	21	0.1	0.0	-0.9	0	0	1	0	0.0	**	21	0	19	0	32%	**	→	
16 Pedernales	14239	11751	5844.0	4752.6	0	0	235	4	1.0	0.0	-1.0	0	0	1	0	0.0	**	4	0	4	0	0%	**	→	
17 Peravia	16133	16780	834.4	855.7	0	0	299	7	0.2	0.0	-1.0	0	0	9	0	0.0	**	7	0	7	0	0%	**	→	
18 Puerto Plata	5862	5432	188.5	173.5	2	8	147	226	0.0	0.1	0.5	0	0	3	2	0.9	0.0	203	7	144	6	45%	33%	→	
19 Hermanas Mirabal	3741	4192	383.6	428.7	3	0	52	18	0.1	0.0	-0.7	0	0	0	0	0.0	**	16	0	17	0	6%	**	→	
20 Samaná	41204	36081	4383.1	3802.8	0	0	96	5	0.1	0.0	-0.9	0	0	0	0	0.0	**	4	0	5	0	20%	**	→	
21 San Cristóbal	23340	15346	368.1	237.5	3	0	1448	109	0.2	0.0	-0.9	0	0	22	0	0.0	**	93	0	88	0	3%	**	→	
22 San Juan	22935	20674	993.5	897.2	26	0	1146	254	0.5	0.1	-0.8	0	0	3	0	0.0	**	104	0	22	0	9%	**	→	
23 San Pedro de Macoris	14025	11103	435.4	340.0	1	3	1275	103	0.4	0.0	-0.9	0	0	19	1	1.0	0.0	103	3	97	3	17%	50%	↓	
24 Sánchez Ramírez	31063	37063	2104.2	2504.6	0	0	41	17	0.0	0.0	-0.6	0	0	0	1	5.9	**	17	0	15	0	53%	**	→	
25 Santiago	1365	3298	13.7	32.6	11	25	1243	4073	0.1	0.4	2.2	0	1	34	18	0.4	4.0	1881	20	258	6	25%	**	↓	
26 Santiago Rodríguez	8552	8395	1658.3	1632.4	0	0	27	22	0.1	0.0	-0.2	0	0	1	0	0.0	**	21	0	17	0	29%	**	→	
27 Valverde	11917	9620	656.1	522.9	0	1	492	32	0.3	0.0	-0.9	0	0	4	2	6.3	0.0	30	1	22	1	15%	**	→	
28 Monseñor Nouel	15689	11557	845.3	615.1	210	0	399	78	0.2	0.0	-0.8	0	0	0	0	0.0	**	73	0	63	0	21%	**	↓	
29 Monte Plata	10787	10553	537.8	520.1	1	0	228	14	0.1	0.0	-0.9	0	0	6	2	14.3	**	12	0	11	0	0%	**	→	
30 Hato Mayor	6489	5898	754.6	682.4	1	0	327	46	0.4	0.1	-0.9	0	0	1	0	0.0	**	43	0	46	0	2%	**	→	
31 San José de Ocoa	97531	113803	14942.3	17424.2	0	0	159	45	0.2	0.1	-0.7	0	0	0	0	0.0	**	42	0	34	0	8%	**	↓	
32 Santo Domingo	98987	113270	469.7	528.6	27	8	3772	544	0.2	0.0	-0.9	1	0	90	17	3.1	0.0	496	8	386	6	16%	50%	↓	
Estimada	0	0	0	0	0	0	24	0	0	0	0	0	0	0	0	0	**	0	0	0	0	0%	**	↓	
TOTAL PAIS	665,668	666,684	705.7	698.1	348	174	20,365	7,668	0.2	0.1	-0.6	2	1	335	59	0.8	0.6	4326	114	1810	38	22%	38%	→	

*Corresponde a la defunciones sospechosas y confirmadas sobre el total de casos sospechosos de cólera por 100



Red Programática: Prevención y control de la mortalidad y morbilidad materna y de la niñez

Responsable: Dirección General de Epidemiología

Programas involucrados: Dirección General Materno infantil

Muertes Maternas probables notificadas a la semana por provincia de residencia						Muertes infantiles notificadas a la semana por provincia de residencia				
Provincias	2011	2011	2012	Acumulado al mes 2012	Var. % de casos	2011	2011	2012	Acumulado al mes 2012	Var. % de casos
		Semana 1 a	Semana 1 a				Semana 1 a	Semana 1 a		
		49	49	Diciembre			49	49	Diciembre	
01 Distrito Nacional	17	16	11	0	-31%	238	226	201	4	-11%
02 Azua	1	1	5	0	400%	56	53	56	4	6%
03 Bahoruco	1	1	4	1	300%	33	32	11	1	-66%
04 Barahona	1	1	3	0	200%	81	77	41	1	-47%
05 Dajabón	1	1	1	0	0%	16	15	18	0	20%
06 Duarte	3	3	4	0	33%	73	66	38	2	-42%
07 Elías Piña	1	1	1	1	0%	11	11	15	0	36%
08 El Seibo	1	1	1	0	0%	11	11	7	1	-36%
09 Espaillat	0	0	4	1	**	54	50	47	6	-6%
10 Independencia	1	1	3	0	200%	17	17	7	0	-59%
11 La Altagracia	6	6	5	0	-17%	86	78	44	2	-44%
12 La Romana	8	8	10	2	25%	69	61	41	3	-33%
13 La Vega	4	4	5	0	25%	100	95	96	5	1%
14 María Trinidad Sánchez	3	2	2	1	0%	44	42	17	1	-60%
15 Monte Cristi	1	1	3	0	200%	45	40	51	5	28%
16 Pedernales	0	0	0	0	**	3	3	5	0	67%
17 Peravia	5	5	1	0	-80%	49	44	48	4	9%
18 Puerto Plata	2	2	3	1	50%	71	67	74	9	10%
19 Hermanas Mirabal	2	2	2	0	0%	18	17	13	2	-24%
20 Samaná	3	3	0	0	-100%	22	21	18	1	-14%
21 San Cristóbal	8	8	14	0	75%	177	168	152	8	-10%
22 San Juan de la Maguana	2	1	7	1	600%	54	51	55	1	8%
23 San Pedro de Macorís	11	10	5	1	-50%	125	121	92	8	-24%
24 Sánchez Ramírez	1	1	1	0	0%	44	41	31	2	-24%
25 Santiago	19	17	12	3	-29%	425	397	337	16	-15%
26 Santiago. Rodríguez	1	1	1	1	0%	20	20	11	0	-45%
27 Valverde	3	3	5	0	67%	57	55	53	1	-4%
28 Monseñor Nouel	6	5	3	0	-40%	55	52	60	2	15%
29 Monte Plata	7	7	3	0	-57%	64	58	46	3	-21%
30 Hato mayor	5	5	0	0	-100%	16	14	17	1	21%
31 San José de Ocoa	1	0	1	0	**	7	7	14	1	100%
32 Santo Domingo	52	47	38	4	-19%	803	764	690	13	-10%
No reporta provincia de residencia	0	0	0	0	**	284	270	141	2	-48%
Total defunciones residentes	177	164	158	17	-4%	3228	3044	2547	109	-16%
Extranjera	1	1	0	0	-100%	24	22	14	0	-36%
TOTAL PAÍS	178	165	158	17	-4%	3252	3066	2561	109	-16%

Mortalidad Materna MM: en esta semana se notificó un (1) caso de muerte materna. Los hospitales con más casos notificados son el Hospital Luis E. Aybar (28), Hospital José María Cabral y Báez (25), Maternidad Nuestra Sra. de la Altagracia (18), Hospital Antonio Musa (9), el Hosp. Alejandro Cabral (8), Hospital Maternidad San Lorenzo de Los Minas (6) y el Hosp. Vinicio Calventi (5). Las Provincias de Baoruco, Azua, Barahona, Espaillat, San Cristóbal, Independencia, Duarte, Monte Cristi, San Juan y Valverde presentan un incremento de más de un 25% en sus muertes maternas con relación al mismo período del año anterior

Mortalidad Infantil MI: se notificaron 21 casos de muertes en menores de un año, ninguna corresponden a esta semana epidemiológica. De las 2562 muertes reportadas este año, el 82% (2097 casos) pertenecen al grupo neonatal.

Hospital de ocurrencia	Edad	Periodo	Causa	Municipio y provincia de residencia
Maternidad Nuestra Sra de la Altagracia	31	Puerperio	Tromboembolismo pulmonar	Santo Domingo Oeste/ Santo Domingo

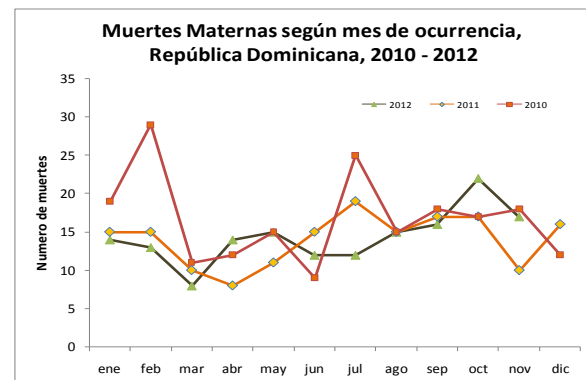
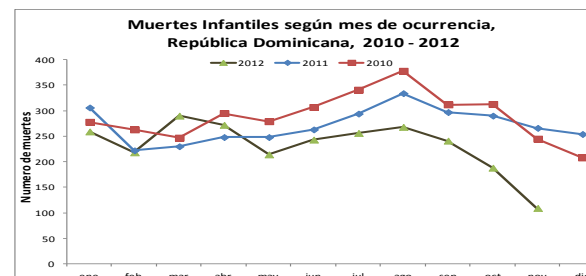



Red programática: Enfermedades Emergentes y Reemergentes, EER
Responsable: Dirección Nacional de Epidemiología
Programas involucrados: Programa Ampliado de Inmunizaciones y Programa de Inocuidad de Agua y Alimentos

Provincia	Cobertura de notificación semanal						Conjuntivitis				Hepatitis viral aguda				Enfermedad Transmitida por Alimentos				Parotiditis				Varicela			
	Notificaciones esperadas		SE 49		SE 1- 49		SE 49		SE 1- 49		SE 49		SE 1- 49		SE 49		SE 1- 49		SE 49		SE 1- 49		SE 49		SE 1- 49	
	SE 1	SE 1-48	2011	2012	2011	2012	2011	2012	2011	2012	2011	2012	2011	2012	2011	2012	2011	2012	2011	2012	2011	2012	2011	2012	2011	2012
01 Distrito Nacional	347	17004	40%	22%	39%	43%	155	58	7759	7168	116	133	6389	10208	41	5	3229	2667	3	3	308	226	8	7	2624	1358
02 Azua	55	2695	69%	65%	73%	85%	62	70	2188	1952	0	2	68	70	0	2	286	195	0	0	87	37	1	1	697	320
03 Baoruco	38	1862	45%	16%	66%	59%	8	1	540	444	1	0	50	38	2	0	287	340	0	1	103	26	0	0	595	131
04 Barahona	61	2989	69%	51%	74%	84%	18	18	901	1068	1	1	62	33	8	6	508	347	1	0	47	23	0	2	294	342
05 Dajabón	33	1618	61%	36%	79%	61%	8	2	483	479	1	0	22	21	1	1	184	255	0	0	10	9	0	2	236	170
06 Duarte	103	5047	63%	26%	67%	68%	8	14	899	723	3	0	127	69	5	1	558	600	0	0	21	11	0	1	371	563
07Eliás Piña	30	1470	63%	27%	67%	59%	5	6	365	467	0	0	8	13	0	0	82	133	0	0	8	20	0	0	71	120
08 El Seibo	28	1373	100%	100%	98%	100%	6	13	444	558	0	0	105	79	3	2	362	346	0	2	19	27	0	0	171	133
09 Espaillat	43	2107	98%	93%	97%	96%	6	3	618	658	2	0	285	164	7	3	547	695	0	0	20	16	0	0	244	43
10 Independencia	34	1666	71%	44%	75%	80%	7	9	379	523	0	0	14	17	0	0	156	165	0	0	31	24	0	0	525	245
11 La Altagracia	79	3871	37%	94%	67%	93%	16	9	702	963	0	0	43	52	13	3	347	742	0	0	41	22	0	1	260	119
12 La Romana	38	1863	55%	97%	66%	91%	11	11	608	682	1	3	77	111	9	211	515	765	1	0	20	11	1	0	370	95
13 La Vega	97	4753	56%	60%	61%	69%	34	27	1854	1988	3	1	181	158	9	7	866	427	0	0	96	36	0	2	1020	436
14 María Trinidad Sánchez	38	1862	87%	55%	88%	84%	9	5	560	532	0	0	65	33	7	3	557	450	0	0	33	20	0	0	208	75
15 Monte Cristi	45	2205	80%	38%	82%	64%	12	7	858	570	0	0	47	57	6	1	477	190	0	0	39	17	0	2	511	102
16 Pedernales	16	784	56%	38%	57%	52%	3	10	225	244	0	0	8	14	6	7	326	198	0	1	10	9	3	0	58	160
17 Peravia	48	2352	77%	83%	77%	90%	16	12	841	570	3	0	51	46	5	1	496	303	1	0	69	41	2	5	661	245
18 Puerto Plata	69	3381	71%	93%	68%	92%	16	13	1360	1389	4	1	137	110	15	16	966	1093	1	0	72	57	0	1	715	172
19 Hermanas Mirabal	33	1617	97%	94%	93%	98%	6	5	373	426	1	4	50	58	6	4	313	235	1	1	24	8	0	0	287	109
20 Samaná	36	1764	78%	78%	81%	87%	4	10	340	348	0	0	18	13	11	16	663	782	0	1	6	6	2	0	144	73
21 San Cristóbal	87	4263	69%	59%	70%	77%	37	30	1869	1886	9	1	344	320	5	6	1949	706	1	2	82	59	1	12	883	323
22 San Juan	77	3773	83%	87%	82%	91%	22	17	1113	1321	7	2	225	157	3	2	188	203	0	0	25	24	1	3	541	298
23 San Pedro de Macorís	75	3675	61%	100%	68%	86%	19	26	1243	1411	4	1	199	132	11	9	507	521	1	2	79	56	1	0	503	589
24 Sánchez Ramírez	49	2401	82%	88%	76%	75%	6	16	965	651	4	6	160	196	0	4	379	174	0	0	24	15	2	0	593	107
25 Santiago	140	6860	66%	55%	69%	74%	64	40	3580	4088	6	6	419	440	24	10	1362	1268	1	4	138	100	3	4	2028	512
26 Santiago. Rodríguez	29	1421	72%	66%	59%	85%	2	3	82	219	1	0	4	17	6	0	58	86	1	0	3	12	1	1	36	228
27 Valverde	52	2548	79%	29%	74%	68%	13	8	701	655	2	0	69	48	3	0	233	171	2	0	24	18	6	1	364	259
28 Monseñor Nouel	48	2352	81%	67%	68%	77%	6	4	565	521	3	0	75	53	5	0	118	260	1	0	12	15	1	0	182	126
29 Monte Plata	55	2695	60%	20%	62%	60%	28	8	1206	1254	3	1	65	93	13	0	254	319	0	0	31	67	0	3	314	377
30 Hato Mayor	42	2058	95%	100%	94%	99%	10	13	930	835	0	1	49	60	11	6	649	480	1	0	36	23	1	0	218	249
31 San Jose de Ocoa	32	1568	94%	100%	92%	99%	3	3	377	262	3	1	73	63	6	7	139	135	0	0	15	18	2	6	218	57
32 Santo Domingo	306	14995	34%	19%	42%	47%	115	45	8062	8648	24	21	1487	1586	37	22	3312	4634	7	2	399	452	2	0	2763	1179
TOTAL PAIS	2263	110892	62%	52%	63%	68%	735	516	42990	43503	202	185	10976	14529	278	355	20873	19885	23	19	1932	1505	38	54	18705	9315

n.d.= no disponible

Cobertura de notificación semanal: notificaron 1,177 unidades de 2,263 esperadas, para un 52% de cobertura nacional. 12 provincias notificaron por encima del 80% (cobertura mínima esperada).

La Conjuntivitis presentó un ligero aumento $\geq 25\%$ en el número de episodios notificados en los centros de salud de las provincias de Pedernales (70%), Sánchez Ramírez (63), Samaná (60%), El Seibo (54) y Duarte (43); **La Hepatitis Virica Aguda** en Sánchez Ramírez (33%); **La Enfermedad Transmitida por Alimentos** en La Romana (96%) y Samaná (31%); **La Parotiditis Viral** en Santiago (75%) y **la Varicela** en San Cristóbal (92%) y San José de Ocoa (67%). Estamos a la espera de la investigación por parte de las DPS resaltradas en rojos para confirmar o no la ocurrencia de brote en los respectivos eventos.