

El Boletín Epidemiológico Semanal es el instrumento de difusión oficial que utiliza la MSP para dar a conocer la situación epidemiológica de los eventos sujetos a notificación obligatoria que se

Enfermedades/eventos de vigilancia individual

- *Cólera
- *Dengue Clásico\Hemorrágico\SSD
- * Difteria
- *Enfermedad Febril Eruptiva
- *Enfermedad Febril Respiratoria (ETI-IRAG)
- *Enfermedad Meningocócica
- *Exposición Rábica\Rabia Humana
- * Malaria
- *Meningitis todas las formas
- *Parálisis Flácida\Poliomielitis
- *Tétanos Neonatal
- *Tétanos otras edades
- *Tosferina
- *Sintomático respiratorio/Tuberculosis
- *Muerte Infantil
- *Muerte Materna

Volumen

Boletín semanal
45

Desde el (04/11/2012) al (10/11/2012)

Dirección

C\ Santo Tomas de Aquino # 1, esq. Correa y Cidrón, Zona Universitaria, Distrito Nacional, Rep. Dominicana

Teléfonos:

809-686-9140

809-686-7347

809- 686-5337

1-809-200-4091

Fax: 809-689-8395

Email: sespas1@claro.net.do

Web:www.sespasdigepe.gob.do

Contenido

Enfermedades transmitidas por vectores

Enfermedades transmitidas por contacto directo

Enfermedades zoonóticas

Enfermedades prevenibles por vacunas

Influenza y otros virus respiratorios

Mortalidad infantil y materna

Situación Nacional de los Enfermedades Bajo Vigilancia Especial

El dengue continua en zona de epidemia a nivel nacional con un promedio de 380 casos por semana en las últimas cuatro semanas. La letalidad se incrementa para la semana 45 con 6 defunciones (2.2%). Las Provincias con mayor cantidad de casos probables son Santo Domingo, Distrito Nacional, San Cristóbal, La Vega y Monte Cristi. El municipio de Santo Domingo Este esta presentando una reducción de un 46 % de los casos reportados en las últimas 4 semanas (42-45) en comparación a lo observado durante las semanas 38 a la 41 de este año.

En esta semana continúa en alerta roja la provincia de Espaillat y en alerta amarilla se encuentran el Distrito Nacional, Puerto Plata y Santo Domingo

Continúan aumentando la positividad de los casos sospechosos de leptospirosis notificados. Las provincias con transmisión activa en las últimas cuatro semanas son: Santo Domingo, San Cristóbal, Santiago, Azua, Monte Plata y Distrito Nacional.

Para esta semana en alerta verde por malaria esta la provincia de Dajabón, San Juan, La Vega y San Cristóbal.

Gráfico No. 1 Reporte de enfermedades seleccionadas de notificación obligatoria, República Dominicana. Comparación de 4 semanas previas con datos históricos, últimos cinco años, 10 de octubre 2012

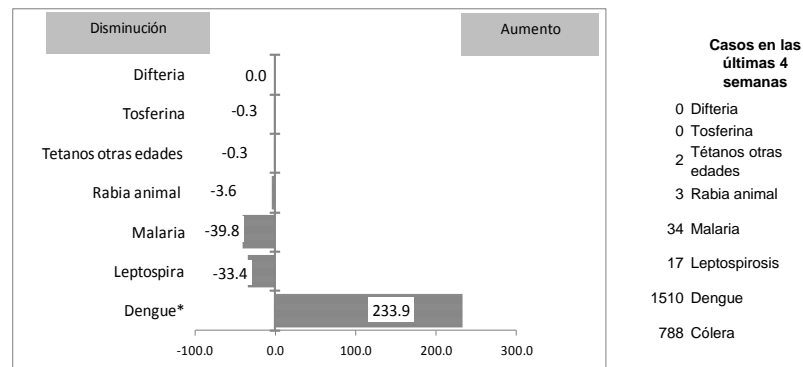

Alerta y Respuesta Rápida

Eventos de importancia nacional: No se reportaron eventos.

Eventos de importancia internacional: Dengue: La OPS/OMS emitió una alerta epidemiológica por Dengue, el pasado 13 de noviembre. Hasta la semana epidemiológica 42 del 2012 a nivel de la región de Las Américas se han registrado un total de 982,142 casos de dengue, 23,925 casos graves y 521 defunciones. Los 4 serotipos del virus del dengue están circulando en toda la región, y la incidencia mas alta de casos se registro en los países del Cono Sur donde se concentra el 58% de las muertes ocurridas por dengue en el continente. La OPS/OMS recomienda a los Estados Miembros que actualmente se encuentran en situación de mayor transmisión de Dengue que implementen sus mecanismos de preparación y respuesta integrada para reducir el riesgo de transmisión y evitar la perdida de vidas humanas, así como la sobrecarga de los servicios de salud por atención de casos. Mas detalles y recomendaciones de la OPS/OMS se encuentran disponibles en http://new.paho.org/hq/index.php?option=com_content&view=article&id=1239&Itemid=2291&lang=es

Red Programática: Enfermedades Emergentes y Reemergentes, EER

Responsable: Dirección General de Epidemiología

Programas involucrados: Dirección General de Epidemiología/ Programa Ampliado de Inmunizaciones

PROVINCIA	Meningitis (todas las formas)					Meningitis bacterianas								Enfermedad Meningocócica													
	Episodios		Tasas de incidencia x10,000 hab		Var. % de tasas	Numero de casos probables				Tasa incidencia		Var. % de tasas	Numero de defunciones				Numero de casos probables		Tasa incidencia		Var. % de tasas	Numero de defunciones					
	SE 1- 45		SE 1- 45			SE 45	SE 1- 45		SE 1- 45		SE 45		SE 1- 45		SE 1- 45		SE 1- 45		SE 45			SE 1- 45					
	2011	2012	2011	2012	2011	2012	2011	2012	2011	2012	2011	2012	2011	2012	2011	2012	2011	2012	2011	2012	2011	2012	2011	2012			
01 Distrito Nacional	421	201	4.3	2.0	-53%	0	2	21	15	2.2	1.5	-29%	0	1	2	5	0	0	2	2	0.2	0.2	-1%	0	0	0	1
02 Azua	10	3	0.5	0.1	-70%	0	0	4	0	1.9	0.0	-100%	0	0	1	0	0	0	0	0	0.0	0.0	**	0	0	0	0
03 Baoruco	13	13	1.3	1.3	-1%	0	0	0	1	0.0	1.0	**	0	0	0	0	0	0	0	0	0.0	0.0	**	0	0	0	0
04 Barahona	5	2	0.3	0.1	-60%	0	0	3	0	1.7	0.0	-100%	0	0	0	0	0	0	0	0	0.0	0.0	**	0	0	0	0
05 Dajabón	1	0	0.2	0.0	-100%	0	0	2	1	3.4	1.7	-50%	0	0	1	1	0	0	0	0	0.0	0.0	**	0	0	0	0
06 Duarte	9	19	0.3	0.7	110%	0	0	0	0	0.0	0.0	**	0	0	0	0	0	0	0	0	0.0	0.0	**	0	0	0	0
07Elias Piña	3	1	0.5	0.2	-67%	0	0	1	1	1.6	1.6	-1%	0	0	0	0	0	0	0	0	0.0	0.0	**	0	0	0	0
08 El Seibo	5	3	0.5	0.3	-41%	0	0	0	1	0.0	1.1	**	0	0	0	0	0	0	0	0	0.0	0.0	**	0	0	0	0
09 Espaillat	1	19	0.0	0.9	1787%	0	0	2	5	1.0	2.4	148%	0	0	2	0	0	0	0	0	0.0	0.0	**	0	0	0	0
10 Independencia	5	0	1.0	0.0	-100%	0	0	1	0	2.1	0.0	-100%	0	0	0	0	0	0	0	0	0.0	0.0	**	0	0	0	0
11 La Altagracia	0	5	0.0	0.2	**	0	0	2	3	1.0	1.4	47%	0	0	0	0	0	0	0	0	0.0	0.0	**	0	0	0	0
12 La Romana	16	4	0.7	0.2	-75%	0	1	1	3	0.5	1.4	196%	0	0	0	0	0	0	0	0	0.0	0.0	**	0	0	0	0
13 La Vega	15	4	0.4	0.1	-74%	0	0	1	0	0.3	0.0	-100%	0	0	0	0	0	1	0	0.3	0.0	-100%	0	0	0	0	
14 María Trinidad Sánchez	2	3	0.2	0.2	49%	0	0	0	1	0.0	0.8	**	0	0	0	0	0	0	0	0	0.0	0.0	**	0	0	0	0
15 Monte Cristi	0	0	0.0	0.0	**	0	0	1	1	0.9	0.9	-1%	0	0	0	0	0	0	0	0	0.0	0.0	**	0	0	0	0
16 Pedernales	7	2	3.1	0.9	-72%	0	0	1	0	4.5	0.0	-100%	0	0	0	0	0	0	0	0	0.0	0.0	**	0	0	0	0
17 Peravia	7	0	0.4	0.0	-100%	0	0	1	3	0.6	1.7	196%	0	0	0	0	0	0	1	0.0	0.6	**	0	0	0	1	
18 Puerto Plata	3	5	0.1	0.2	65%	0	0	2	1	0.7	0.3	-50%	0	0	0	0	0	1	1	0.4	0.3	-1%	0	0	1	1	
19 Hermanas Mirabal	0	3	0.0	0.3	**	0	0	0	2	0.0	2.2	**	0	0	0	0	0	0	0	0	0.0	0.0	**	0	0	0	0
20 Samaná	2	0	0.2	0.0	-100%	0	0	2	0	2.3	0.0	-100%	0	0	0	0	0	0	0	0	0.0	0.0	**	0	0	0	0
21 San Cristóbal	15	4	0.3	0.1	-74%	0	0	13	6	2.2	1.0	-55%	0	0	1	2	0	0	2	1	0.3	0.2	-51%	0	0	1	1
22 San Juan	9	2	0.4	0.1	-78%	0	0	0	2	0.0	0.9	**	0	0	0	0	0	0	1	0.0	0.5	**	0	0	0	0	
23 San Pedro de Macorís	1	4	0.0	0.1	295%	0	0	4	6	1.4	2.0	48%	0	0	0	0	0	0	0	0	0.0	0.0	**	0	0	0	0
24 Sánchez Ramírez	4	2	0.3	0.1	-50%	0	0	2	5	1.5	3.7	149%	0	0	0	1	0	0	1	0	0.7	0.0	-100%	0	0	1	0
25 Santiago	60	75	0.7	0.8	23%	0	0	15	5	1.6	0.5	-67%	0	0	3	1	0	0	3	1	0.3	0.1	-67%	0	0	1	1
26 Santiago Rodríguez	0	0	0.0	0.0	**	0	0	0	2	0.0	4.2	**	0	0	0	0	0	0	0	0	0.0	0.0	**	0	0	0	0
27 Valverde	1	4	0.1	0.2	295%	0	0	0	2	0.0	1.2	**	0	0	0	1	0	0	0	0	0.0	0.0	**	0	0	0	0
28 Monseñor Nouel	3	1	0.2	0.1	-67%	0	0	3	1	1.8	0.6	-67%	0	0	0	0	0	0	0	0	0.0	0.0	**	0	0	0	0
29 Monte Plata	6	7	0.3	0.4	15%	0	0	6	2	3.3	1.1	-67%	0	0	1	0	0	0	1	0.0	0.5	**	0	0	0	1	
30 Hato Mayor	1	2	0.1	0.3	99%	0	0	1	2	1.3	2.5	99%	0	0	0	0	0	0	0	0	0.0	0.0	**	0	0	0	0
31 San Jose de Ocoa	1	0	0.2	0.0	-100%	0	0	2	0	3.3	0.0	-100%	0	0	1	0	0	0	1	0.0	1.7	**	0	0	0	0	
32 Santo Domingo	55	81	0.3	0.4	45%	0	4	38	44	2.0	2.2	14%	0	0	3	4	1	1	7	8	0.4	0.4	12%	1	1	4	5
Extranjera	**	**	**	**	**	**	**	0	2	0	**	**	0	0	2	0	0	0	0	1	**	**	**	0	0	0	0
TOTAL PAÍS	681	469	0.8	0.5	-32%	0	7	131	115	1.5	1.3	-13%	0	1	17	15	1	1	17	18	0.2	0.2	5%	1	1	8	11

Meningitis Bacteriana: Se notificaron siete (7) casos, tres corresponden a la semana 45 por fecha de inicio de síntomas. De los que corresponden a la semana, uno se trata de un niño de 6 años, residente en el Distrito Nacional/Barrio Las Cañitas, quien inicia síntomas el 08/11/2012 y es atendido el 11/11/2012 en el H. Robert Reid Cabral, falleciendo el 13/11/2012 con aislamiento de *Streptococcus Neumoniae*. El otro caso es un masculino de 6 años residente en el municipio de Santo Domingo Este, provincia de Santo Domingo y que inicia síntomas el 07/11/2012 y es atendido el 07/11/2012 en el H. Robert Reid Cabral, con resultado de cultivo de no crecimiento bacteriano. El tercer caso es un masculino de 20 años residente en el municipio de Santo Domingo Norte, con inicio de síntomas el 10/11/2012, hospitalizado en el H. Luis E. Aybar el 12/11/2012 y con resultados pendientes.

Enfermedad Meningocócica: Se notifica un caso con fecha de inicio de síntomas correspondiente SE-44. Se trata de una mujer de 58 años residente en el municipio Santo Domingo Este/ Barrio Los Mameyes, quien inicio síntomas de fiebre, cefalea, equimosis y púrpura el 10/11/2012, fue atendida en el H. Padre Billini el día 12/11/2012 falleciendo el 13/11/2012. Hemocultivo pendiente. Se administra quimiopprofilaxis a los contactos.

(**) No casos año previo



República Dominicana
Vice ministerio de Salud Colectiva



Dirección General de Epidemiología
Sistema Nacional de Vigilancia Epidemiológica

Red Programática: Prevención y control de Zoonosis

Responsable: Centro Antirrábico Nacional \ Dirección General de Epidemiología

Programas involucrados: Centro Antirrábico Nacional \ Dirección General de Epidemiología

PROVINCIA	Rabia													Leptospirosis																	
	Número de casos rabia animal				Tasa incidencia		Var. % de tasas	Alerta y tendencia	Número de personas agredidas por animales*				Var. % de casos	Número de casos rabia humana				Número de casos sospechosos				Número de casos probables y confirmados				Alerta y tendencia	Número de defunciones probables y confirmadas				
	SE 45	SE 1-45	SE 1-45	SE 1-45	SE 1-45	SE 1-45			SE 45	SE 1-45	SE 1-45	SE 1-45		SE 45	SE 1-45	SE 1-45	SE 1-45	SE 45	SE 1-45	SE 1-45	SE 1-45	SE 45	SE 1-45	SE 1-45	SE 1-45		SE 45	SE 1-45	SE 1-45	SE 1-45	
	2011	2012	2011	2012	2011	2012	2011	2012	2011	2012	2011	2012	2011	2012	2011	2012	2011	2012	2011	2012	2011	2012	2011	2012	2011	2012					
01 Distrito Nacional	0	0	10	11	0.3	0.3	9%	→	223	103	9763	8131	-17%	0	0	0	0	2	0	86	120	0	0	12	17	29%	→	0	0	2	3
02 Azua	0	0	0	0	0.0	0.0	**	→	6	0	309	327	6%	0	0	0	0	0	0	13	26	0	0	2	10	80%	→	0	0	0	3
03 Baoruco	0	0	0	1	0.0	0.2	**	→	1	0	266	162	-39%	0	0	0	0	0	0	1	5	0	0	0	1	100%	→	0	0	0	0
04 Barahona	0	0	0	0	0.0	0.0	**	→	8	1	453	328	-28%	0	0	0	0	1	0	17	36	0	0	2	13	85%	→	0	0	0	2
05 Dajabón	0	0	6	5	2.6	2.1	-17%	→	0	2	47	34	-28%	0	0	0	0	0	0	3	1	0	0	0	0	**	→	0	0	0	0
06 Duarte	0	0	1	1	0.1	0.1	-1%	→	1	0	211	166	-21%	0	0	0	0	0	0	51	99	0	0	9	15	40%	→	0	0	1	0
07 Elías Piña	0	0	3	0	1.2	0.0	-100%	→	3	0	87	105	21%	0	0	0	0	0	0	2	0	0	0	0	0	**	→	0	0	0	0
08 El Seibo	0	0	0	1	0.0	0.3	**	→	3	10	247	237	-4%	0	0	0	0	0	0	3	3	0	0	1	1	0%	→	0	0	0	0
09 Espailat	0	0	1	1	0.1	0.1	-1%	→	1	2	151	131	-13%	0	0	0	0	0	1	29	68	0	0	5	10	50%	→	0	0	3	0
10 Independencia	0	0	0	0	0.0	0.0	**	→	3	0	228	265	16%	0	0	0	0	0	0	3	1	0	0	0	0	**	→	0	0	0	0
11 La Altagracia	0	0	0	1	0.0	0.1	**	→	5	2	135	193	43%	0	0	0	0	0	1	11	11	0	0	2	1	-100%	→	0	0	0	0
12 La Romana	0	0	1	0	0.1	0.0	-100%	→	4	4	451	450	0%	0	0	0	0	0	0	12	4	0	0	3	0	**	→	0	0	0	0
13 La Vega	0	0	0	0	0.0	0.0	**	→	9	15	623	683	10%	0	0	0	0	0	0	42	40	0	0	9	10	10%	→	0	0	0	2
14 María Trinidad Sánchez	0	0	2	1	0.4	0.2	-50%	↑	2	0	181	159	-12%	0	0	0	0	0	0	12	21	0	0	0	6	100%	→	0	0	0	0
15 Monte Cristi	0	0	0	0	0.0	0.0	**	→	3	4	327	243	-26%	0	0	0	0	0	0	17	7	0	0	2	0	**	→	0	0	2	0
16 Pedernales	0	0	0	0	0.0	0.0	**	→	0	3	65	150	131%	0	0	0	0	0	0	1	1	0	0	0	0	**	→	0	0	0	0
17 Peravia	0	0	1	1	0.1	0.1	-1%	→	7	9	612	566	-8%	0	0	0	0	0	0	4	7	0	0	0	2	100%	→	0	0	0	0
18 Puerto Plata	0	0	11	2	1.0	0.2	-82%	→	15	4	925	949	3%	0	0	0	0	1	0	30	30	1	0	7	8	13%	→	0	0	0	3
19 Hermanas Mirabal	0	0	2	3	0.6	0.8	50%	→	9	6	230	359	56%	0	0	0	0	0	2	51	48	0	0	5	7	29%	→	0	0	0	0
20 Samaná	0	0	2	0	0.6	0.0	-100%	→	1	5	100	219	119%	0	0	0	0	0	0	1	11	0	0	0	3	100%	→	0	0	0	0
21 San Cristóbal	0	0	11	8	0.5	0.3	-29%	→	38	19	1914	2010	5%	0	0	0	1	1	3	27	43	0	0	5	8	38%	↓	0	0	2	0
22 San Juan	0	0	0	0	0.0	0.0	**	→	4	6	434	345	-21%	0	0	0	0	0	0	7	6	0	0	2	0	**	→	0	0	0	0
23 San Pedro de Macoris	0	0	7	1	0.6	0.1	-86%	→	50	26	1740	1811	4%	0	0	0	0	1	0	25	26	0	0	2	6	67%	↓	0	0	0	0
24 Sánchez Ramírez	0	0	0	0	0.0	0.0	**	→	8	5	258	253	-2%	0	0	0	0	0	1	9	16	0	0	3	1	-200%	→	0	0	0	0
25 Santiago	0	0	2	1	0.1	0.0	-51%	→	32	32	2068	2096	1%	0	0	0	0	2	1	81	95	1	0	23	21	-10%	→	0	0	2	2
26 Santiago Rodríguez	0	0	0	1	0.0	0.5	**	→	0	1	23	79	243%	0	0	0	0	0	0	1	2	0	0	1	0	**	→	0	0	0	0
27 Valverde	0	0	1	0	0.1	0.0	-100%	→	3	6	131	201	53%	0	0	0	0	0	0	6	9	0	0	0	1	100%	→	0	0	0	0
28 Monseñor Nouel	0	0	0	0	0.0	0.0	**	→	2	1	183	157	-14%	0	0	0	0	0	0	14	11	0	0	3	1	-200%	→	0	0	0	1
29 Monte Plata	0	0	2	4	0.3	0.5	98%	↑	5	12	506	523	3%	0	0	0	0	1	1	19	14	0	0	5	3	-67%	→	0	0	0	1
30 Hato Mayor	0	0	0	0	0.0	0.0	**	→	10	8	376	237	-37%	0	0	0	0	0	0	11	6	0	0	3	2	-50%	→	0	0	0	0
31 San José de Ocoa	0	0	3	0	1.3	0.0	-100%	→	4	3	219	156	-29%	0	0	0	0	0	0	5	8	0	0	1	1	0%	→	0	0	1	0
32 Santo Domingo Extranjera	1	0	33	39	0.4	0.5	16%	↓	3	13	1824	2269	24%	0	0	0	1	9	11	173	188	1	2	38	31	-23%	↑	0	0	6	4
TOTAL PAIS	1	0	99	82	0.3	0.2	-18%	→	463	302	25087	23994	-4%	0	0	0	2	18	21	768	963	3	2	146	180	19%	→	0	0	19	21

Alerta de brote

	Sin casos y/o evidencia de circulación
	Menos de 1 caso/1000 habitantes o circulación de agente demostrada en las últimas cuatro semanas
	1 a 10 casos/1000 habitantes y circulación de agente
	Más de 10 casos/1000 habitantes y circulación de agente

Tendencia

→ Sin cambios ↓ Aumento ↓ Disminución

Rabia: En esta semana se reportarán (4) casos probables de rabia animal procedentes de los Municipios Santo Domingo Este/Barrio Cancino Adentro y Los Frailes I, San Pedro de Macorís/Barrio Villa Faro y Santo Domingo Oeste/Urbanización Ciudad Satellite. A la fecha el sistema de vigilancia ha captado 82 casos confirmados de rabia animal y dos casos de rabia en humanos.

Leptospirosis: En esta semana se notificaron 19 casos sospechosos, dos (2) casos corresponde a la SE-45 por fecha de inicio de síntomas. Hasta la fecha en el año 2012 se reportan 963 casos sospechosos de leptospirosis. El 17%(165/963) de los casos y el 36%(21/58) son casos probables (con la prueba IGM/IGG positiva a leptospira). Dos defunciones confirmadas que por inicio de síntomas corresponden a la SE-44 una en adolescente de 14 años de edad residente en Azua, con inicio de síntomas fiebre, ictericia el 01-11-2012 recibe atención médica en Hospital Taiwán y otro en hombre de 42 años trabajador informal que inicio síntomas el 3-11-2012 y no recibió atención médica, el Instituto de Patología Forense notifica y realiza necropsia. Las provincias con transmisión activa de leptospira en las últimas cuatro semanas son: Santo Domingo, San Cristóbal, Santiago, Azua, Monte Plata y Distrito Nacional.

En las últimas cuatro semana se confirma circulación de los siguientes serovares: Australis, Icterohaemorrhagiae, Pomona, L.Castellanis, Automalis y Wolffii .

(**) No casos año previo



República Dominicana
Vice ministerio de Salud Colectiva
Dirección General de Epidemiología
Programa Ampliado de Inmunización



Sistema Nacional de Vigilancia Epidemiológica
BOLETIN EPIDEMIOLOGICO SEMANA 45 año 2011

Red Programática: Prevención y control de la Mortalidad y Morbilidad Materna y de la niñez (incluye nutrición e inmunizaciones)

Responsable: Programa Ampliado de Inmunizaciones

Programas involucrados: Programa Ampliado de Inmunizaciones \ Dirección General de Epidemiología

PROVINCIA	DIFTERIA												TOSFERINA												TETANOS OTRAS EDADES											
	Numero de casos probables				Var. % de casos	Numero de defunciones				Var. % de casos	Numero de casos probables				Var. % de casos	Numero de casos probables				Var. % de casos	Numero de defunciones															
	SE-45	SE-1-45	2011	2012		SE-45	SE-1-45	2011	2012		SE-45	SE-1-45	2011	2012		SE-45	SE-1-45	2011	2012		SE-45	SE-1-45	2011	2012												
01 Distrito Nacional	0	0	0	0	**	0	0	0	0	0	1	1	0%	0	0	0	0	0	0	2	4	100%	0	0	1	1										
02 Azua	0	0	0	0	**	0	0	0	0	0	0	0	**	0	0	0	0	0	1	1	0%	0	0	0	0											
03 Baoruco	0	0	0	0	**	0	0	0	0	0	0	0	**	0	0	0	0	0	0	0	0	**	0	0	0	0										
04 Barahona	0	0	0	0	**	0	0	0	0	0	0	0	**	0	0	0	0	0	0	1	1	0%	0	0	0	0										
05 Dajabón	0	0	0	0	**	0	0	0	0	0	0	0	**	0	0	0	0	0	0	0	0	**	0	0	0	0										
06 Duarte	0	0	0	0	**	0	0	0	0	0	0	0	**	0	0	0	0	0	2	1	-50%	0	0	0	0											
07 Elias Piña	0	0	0	0	**	0	0	0	0	0	0	0	**	0	0	0	0	0	0	0	0	**	0	0	0	0										
08 El Seibo	0	0	0	0	**	0	0	0	0	0	0	0	**	0	0	0	0	0	1	0	-100%	0	0	0	0											
09 Espaillat	0	0	0	0	**	0	0	0	0	0	0	0	**	0	0	0	0	0	1	2	100%	0	0	0	1											
10 Independencia	0	0	0	0	**	0	0	0	0	0	0	0	**	0	0	0	0	0	0	0	0	**	0	0	0	0										
11 La Altagracia	0	0	0	0	**	0	0	0	0	0	0	0	**	0	0	0	0	0	0	1	**	0	0	0	0											
12 La Romana	0	0	0	0	**	0	0	0	0	0	0	0	**	0	0	0	0	0	1	1	0%	0	0	1	0											
13 La Vega	0	0	0	0	**	0	0	0	0	0	1	0	-100%	0	0	0	0	0	3	5	67%	0	0	1	2											
14 María Trinidad Sánchez	0	0	0	0	**	0	0	0	0	0	0	0	**	0	0	0	0	0	1	0	-100%	0	0	1	0											
15 Montecristi	0	0	0	0	**	0	0	0	0	0	0	0	**	0	0	0	1	0	3	3	0%	1	0	3	1											
17 Pedernales	0	0	0	0	**	0	0	0	0	0	0	0	**	0	0	0	0	0	1	0	-100%	0	0	1	0											
17 Peravia	0	0	0	0	**	0	0	0	0	0	0	1	**	0	0	0	0	0	0	0	0	**	0	0	0	0										
18 Puerto Plata	0	0	0	0	**	0	0	0	0	0	0	0	**	0	0	0	0	0	1	0	-100%	0	0	0	0											
19 Hermanas Mirabal	0	0	0	0	**	0	0	0	0	0	0	0	**	0	0	0	0	0	0	0	0	**	0	0	0	0										
20 Samaná	0	0	0	0	**	0	0	0	0	0	0	0	**	0	0	0	0	0	2	0	-100%	0	0	1	0											
21 San Cristóbal	0	0	0	0	**	0	0	0	0	0	0	2	**	0	0	0	0	0	1	2	100%	0	0	0	0											
22 San Juan	0	0	0	0	**	0	0	0	0	0	0	0	**	0	0	0	0	0	0	0	0	**	0	0	0	0										
23 San Pedro de Macorís	0	0	0	0	**	0	0	0	0	0	0	0	**	0	0	0	0	0	2	0	-100%	0	0	0	0											
24 Sánchez Ramírez	0	0	0	0	**	0	0	0	0	0	0	0	**	0	0	0	0	0	0	0	0	**	0	0	0	0										
25 Santiago	0	0	1	0	-100%	0	0	1	0	0	0	0	1	**	0	0	0	0	4	2	-50%	0	0	3	2											
26 Santiago Rodríguez	0	0	0	0	**	0	0	0	0	0	0	0	**	0	0	0	0	0	0	0	0	**	0	0	0	0										
27 Valverde	0	0	0	0	**	0	0	0	0	0	0	0	**	0	0	0	0	0	3	1	-67%	0	0	1	1											
28 Monseñor Nouel	0	0	0	0	**	0	0	0	0	0	0	1	**	0	0	0	0	0	1	2	100%	0	0	1	0											
29 Monte Plata	0	0	0	0	**	0	0	0	0	0	0	0	**	0	0	0	0	0	3	**	0	0	0	0	0											
30 Hato Mayor	0	0	0	0	**	0	0	0	0	0	0	0	**	0	0	0	0	0	0	0	0	**	0	0	0	0										
31 San José de Ocoa	0	0	0	0	**	0	0	0	0	0	0	1	**	0	0	0	0	0	0	0	0	**	0	0	0	0										
32 Santo Domingo	0	0	0	0	**	0	0	0	0	0	0	4	**	0	0	0	0	0	6	4	-33%	0	0	2	2											
Extranjera	0	0	0	0	**	0	0	0	0	0	0	0	**	0	0	0	0	0	0	0	0	**	0	0	0	0										
TOTAL PAIS	0	0	1	0	-100%	0	0	1	0	0	2	11	450%	0	0	0	0	1	0	36	33	-8%	1	0	16	10										

No. de casos de EPV en eliminación

Enfermedad	2010	2011	2012
Polio	0	0	0
Sarampión	0	0	0
Rubéola	0	0	0
Tétanos neonatal	3	2	1

Durante la semana 45 se notificó 1 caso de Enfermedad Febril Eruptiva procedente del municipio de Santo Domingo Este (Área II). La difteria, PFA, TOE y EFE muestran una disminución con relación al acumulado en la misma semana del año anterior. La tos ferina mantiene un aumento en relación a los casos acumulados al mismo periodo del año previo. Se realizó búsqueda activa y actividades de vacunación.

PROVINCIA	Parálisis flácida aguda <15 años												Enfermedad Febril Eruptiva												Ten dencia
	Numero de casos probables				Var. % de casos	Numero de defunciones				Numero de casos probables				Var. % de casos											
	SE-45	SE-1-45	2011	2012		SE-45	SE-1-45	2011	2012	SE-45	SE-1-45	2011	2012												
01 Distrito Nacional	0	0	4	3	-25%	0	0	0	0	0	0	16	15	-6%											
02 Azua	0	0	3	0	-100%	0	0	0	0	0	0	3	2	-33%											
03 Baoruco	0	0	1	1	0%	0	0	0	0	0	0	0	0	**											
04 Barahona	0	0	1	0	-100%	0	0	0	0	0	0	1	0	-100%											
05 Dajabón	0	0	0	0	**	0	0	0	0	0	0	1	0	-100%											
06 Duarte	0	0	1	1	0%	0	0	0	0	0	0	0	0	**											
07 Elias Piña	0	0	2	0	-100%	0	0	0	0	0	0	0	0	**											
08 El Seibo	0	0	0	0	**	0	0	0	0	0	0	0	0	**											
09 Espaillat	0	0	0	1	**	0	0	0	0	0	0	6	2	-67%											
10 Independencia	0	0	0	0	**	0	0	0	0	0	0	3	2	-33%											
11 La Altagracia	0	0	1	0	-100%	0	0	0	0	0	0	7	5	-29%											
12 La Romana	1	0	1	1	0%	0	0	0	0	0	0	0	4	**											
13 La Vega	0	0	0	0	**	0	0	0	0	0	0	1	1	0%											
14 María Trinidad Sánchez	0	0	1	0	-100%	0	0	0	0	0	0	1	2	100%											
15 Monte Cristi	0	0	0	0	**	0	0	0	0	0	0	1	0	-100%											
17 Pedernales	0	0	0	0	**	0	0	0	0	0	0	0	0	**											
17 Peravia	0	0	0	0	**	0	0	0	0	0	0	1	2	100%											
18 Puerto Plata	0	0	0	0	**	0	0	0	0	0	0	18	20	11%											
19 Hermanas Mirabal	0	0	1	0	-100%	0	0	0	0	0	0	1	2	100%											
20 Samaná	0	0	0	0	**	0	0	0	0	0	0	4	6	50%											
21 San Cristóbal	0	0	5	2	-60%	0	0	0	0	2	0	8	4	-50%											
22 San Juan	0	0	0	0	**	0	0	0	0	0	0	1	1	**											
23 San Pedro de Macorís	0	0	2	2	0%	0	0	1	0	0	0	2	6	200%											
24 Sánchez Ramírez	1	0	3	0	-100%	0	0	0	0	0	0	0	0	**											
25 Santiago	0	0	1	1	0%	0	0	0	0	0	0	6	7	17%											
26 Santiago Rodríguez	0	0	0	0	**	0	0	0	0	0	0	0	0	**											
27 Valverde	0	0	0	0	**	0	0	0	0	0	0	8	3	-63%											
28 Monseñor Nouel	0	0	2	2	0%	0	0	0	1	1	0	5	9	80%											
29 Monte Plata	0	0	1	5	400%	0	0	1	0	0	0	0	2	**											
30 Hato Mayor	0	0	0	0	**	0	0	0	0	0	0	3	2	-33%											
31 San José de Ocoa	0	0	0	0	**	0	0	0	0	0	0	3	3	0%											
32 Santo Domingo	0	0	12	6	-50%	0	0	0	0	0	1	20	18	-10%											
Extranjera	0	0	0	0	**	0	0	0	0	0	0	0	0	**											
TOTAL PAIS	2	0	42	25	-40%	0	0	2	1	3	1	119	118	-1%											



Red programática: Enfermedades Emergentes y Reemergentes, EER

Responsable: Dirección General de Epidemiología (DIGEPI)

Programas involucrados: Programa Ampliado de Inmunización y DIGEPI

Vigilancia de Influenza y otros virus respiratorios

PROVINCIA	Enfermedad febril respiratoria aguda					Vigilancia Centinela							
	Casos		Tasas por 10,000 habitantes		Var, % de tasas	Número de casos de IRAG				Número de defunciones IRAG			
						SE 45		SE 1- 45		SE 45		SE 1- 45	
	2011	2012	2011	2012		2011	2012	2011	2012	2011	2012	2011	2012
01 Distrito Nacional	244275	249203	1876.86	1890.72	1%	4	0	164	175	0	0	0	0
02 Azua	64659	63374	2285.86	2216.46	-3%	0	0	42	35	0	0	0	0
03 Baoruco	35891	28106	2667.54	2063.17	-23%	0	0	2	6	0	0	0	0
04 Barahona	59012	57552	2525.09	2443.07	-3%	1	0	17	24	0	0	0	1
05 Dajabón	25775	23602	3311.36	3014.20	-9%	0	0	1	0	0	0	0	0
06 Duarte	86487	77713	2487.91	2223.89	-11%	0	0	5	6	0	0	0	0
07Elias Piña	19350	15756	2301.81	1858.87	-19%	0	0	1	1	0	0	0	0
08 El Seibo	38421	37766	3100.11	3012.40	-3%	1	0	19	1	0	0	0	0
09 Espaillat	83319	73822	3019.74	2657.54	-12%	0	0	6	5	0	0	0	0
10 Independencia	31597	34178	4880.25	5203.94	7%	0	0	2	2	0	0	0	0
11 La Altagracia	30956	41835	1141.02	1507.80	32%	0	0	14	16	0	0	0	0
12 La Romana	27760	34640	963.12	1186.93	23%	0	0	16	11	0	0	2	0
13 La Vega	117950	118937	2353.63	2351.57	0%	0	0	1	3	0	0	0	0
14 María Trinidad Sánchez	46521	43903	2827.94	2656.70	-6%	0	0	4	2	0	0	0	0
15 Monte Cristi	61421	42836	4357.46	3011.34	-31%	0	0	7	3	0	0	0	0
16 Pedernales	12275	10800	4108.21	3561.93	-13%	0	0	1	0	0	0	0	0
17 Peravia	79085	69557	3335.36	2892.52	-13%	0	0	34	27	0	0	0	0
18 Puerto Plata	117313	117993	3077.01	3072.85	0%	0	0	13	16	0	0	1	0
19 Hermanas Mirabal	43727	40601	3656.24	3385.74	-7%	0	0	2	3	0	0	0	0
20 Samaná	14738	21445	1278.45	1843.10	44%	0	0	0	5	0	0	0	0
21 San Cristóbal	139096	132026	1788.81	1666.06	-7%	4	0	118	148	0	0	0	2
22 San Juan	79605	80883	2811.94	2862.32	2%	0	0	4	13	0	0	0	0
23 San Pedro de Macorís	77541	84693	1962.97	2115.13	8%	1	1	98	63	0	0	3	0
24 Sánchez Ramírez	63459	58684	3505.39	3233.86	-8%	1	0	9	5	0	0	0	0
25 Santiago	190996	202547	1558.30	1630.60	5%	4	5	166	180	0	0	2	1
26 Santiago Rodríguez	10722	25265	1695.44	4006.15	136%	0	0	0	0	0	0	0	0
27 Valverde	48544	44041	2179.32	1952.09	-10%	0	0	5	6	0	0	0	0
28 Monseñor Nouel	55673	52904	2445.97	2295.95	-6%	0	0	26	3	0	0	0	0
29 Monte Plata	64637	49742	2627.82	1998.92	-24%	1	1	37	28	0	0	1	0
30 Hato Mayor	48960	47834	4642.95	4513.27	-3%	0	0	3	9	0	0	0	0
31 San José de Ocoa	34557	34016	4317.30	4247.02	-2%	0	0	3	4	0	0	0	0
32 Santo Domingo	291406	351350	1127.59	1337.02	19%	20	6	449	492	0	0	1	3
Total PAIS	2345728	2367604	2027.81	2021.58	0%	37	13	1269	1292	0	0	10	7

Número de casos de virus respiratorios por tipo y de infección respiratoria aguda grave detectados a través de la vigilancia centinela, SE 45 del 2012

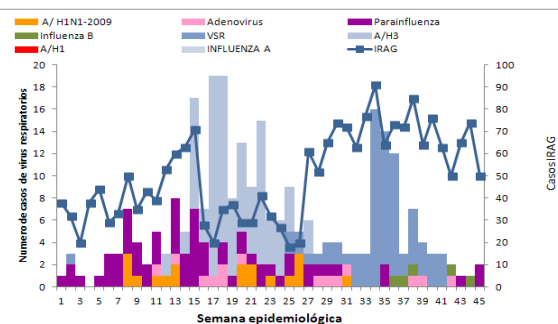

IRA: En esta semana se analizaron por laboratorio 08 muestra nasofaríngea captadas mediante los centros centinelas, identificándose circulación de Parainfluenza virus en Santo Domingo Este y el Distrito nacional. Para esta semana presentaron alarmas de Enfermedad Febril Aguda de las Vías Respiratorias 47 centros a nivel nacional.



República Dominicana
Vice ministerio de Salud Colectiva
Dirección General de Epidemiología



Alerta de brote

No se ha demostrado circulación en las últimas dos semanas
Se ha identificado casos aislados en las últimas dos semanas o brotes de enfermedad diarreica aguda
Dos o más comunidades con casos confirmados aislados
Dos o más casos con vínculo epidemiológico

Tendencia

→ Sin cambios ↑ Aumento ↓ Disminución

Curva epidémiológica de cólera, República Dominicana, actualizada hasta el 10/11/2012

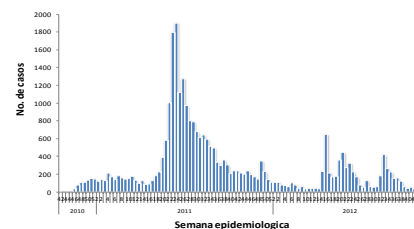

Cólera: SE45; en esta semana se han notificado 343 casos sospechosos, el 19% fueron hospitalizados, el 81% (10/11) resultó positivo a V. cholerae. El 89% (304) de los casos provienen de la provincia Españillat por la ocurrencia de un brote confirmado de V. cholerae que afecta a las comunidades de La Ermita, Guacui, Paso del municipio de Moca, provincia Españillat. Se reportan dos defunciones en esta semana una en menor de un año masculino con resultado de V. cholerae negativo, atendido en H. Maternidad de los Mises residente en Santo Domingo Este y otra en femenino de 80 años residente en la Puya del Distrito Nacional que inicio síntomas el 05-11-2012 y fallece el 7-11-2012 en su casa. Las provincias que reportan alarmas: Roja: Españillat; Amarilla: Santiago, Distrito Nacional, Santo Domingo Santiago Rodríguez y en alerta verde: El Seibo, Españillat, La Romana, Monte Cristi, Puerto Plata, San Juan, San Pedro de Macoris y Monsenor Nouel. Desde la SE 1-45/2012 se han reportado 6.992 casos sospechosos, 51 defunciones sospechosas, 1611 casos con laboratorio, 21% (323/1504) y 15 muertes confirmadas.

Red programática: Enfermedades Emergentes y Reemergentes, EER
Responsable: Dirección General de Epidemiología (DIGEPI)
Programas involucrados: Programa de Salud Ambiental y DIGEPI

Sistema Nacional de Vigilancia Epidemiológica

Provincia	Cólera																				Alerta y tendencia			
	Episodios		Tasas de incidencia x10,000 hab		Casos sospechosos				Tasa de incidencia x 100 hab		Var. % de tasas	Número de defunciones				Letalidad *		Casos hospitalizados		Número de casos investigados por el laboratorio		% Casos positivos		
	SE 1-45	2011	SE 1-45	2012	SE 45	SE 1-45	SE 1-45	2012	SE 1-45	2012		SE 1-45	2012	SE 1-45	2012	SE 1 a la 45-2012	2012 SE-45	SE 1 a la 45-2012	2012 SE-45	SE 1 a la 45-2012		2012 SE-45	SE 1 a la 45-2012	2012 SE-45
	2011	2012	2011	2012	2011	2012	2011	2012	2011	2012	2011	2012	2011	2012	2011	2012	2011	2012	2011	2012		2011	2012	
01 Distrito Nacional	81672	76611	837.9	776.2	17	3	2806	275	0.3	0.0	-0.9	0	1	59	5	1.8	33.3	234	1	62	3	20%	100%	→
02 Azua	10790	8530	509.4	398.4	1	0	393	39	0.2	0.0	-0.9	0	0	10	0	0.0	**	34	0	31	0	7%	**	→
03 Baoruco	10071	8417	999.5	825.0	1	0	154	5	0.2	0.0	-1.0	0	0	0	0	0.0	**	3	0	3	0	0%	**	→
04 Barahona	19236	15345	1099.1	869.8	12	0	157	39	0.1	0.0	-0.8	1	0	2	0	0.0	**	37	0	34	0	35%	**	→
05 Dababón	4377	4521	750.9	771.0	1	3	211	130	0.4	0.2	-0.4	0	0	2	1	0.8	0.0	130	3	46	3	34%	**	→
06 Duarte	15807	16197	607.2	618.9	4	0	171	85	0.1	0.0	-0.5	0	0	3	0	0.0	**	82	0	65	0	14%	**	→
07 Elias Piña	6245	4069	992.0	641.0	69	0	2296	51	3.6	0.1	-1.0	1	0	13	1	2.0	**	50	0	6	0	67%	**	→
08 El Seibo	6936	7516	747.3	800.5	2	0	315	61	0.3	0.1	-0.8	0	0	6	0	0.0	**	59	0	60	0	42%	**	→
09 Españillat	11898	12143	575.8	583.7	6	304	95	715	0.0	0.3	6.5	0	0	0	1	0.1	0.0	223	35	87	2	34%	0%	→
10 Independencia	7274	7605	1500.2	1546.2	1	0	246	20	0.5	0.0	-0.9	0	0	15	0	0.0	**	18	0	17	0	12%	**	→
11 La Altagracia	8249	10515	406.0	506.1	8	0	658	7	0.3	0.0	-1.0	0	0	12	1	14.3	**	7	0	5	0	40%	**	→
12 La Romana	7613	8102	352.7	370.7	0	1	392	9	0.2	0.0	-1.0	0	0	11	0	0.0	0.0	7	1	7	0	29%	**	→
13 La Vega	21023	21019	560.2	554.9	5	0	602	97	0.2	0.0	-0.8	0	0	5	2	2.1	**	93	0	29	0	28%	**	→
14 María Trinidad Sánchez	11526	11259	935.6	909.8	2	0	18	29	0.0	0.0	0.6	0	0	1	1	3.4	**	23	0	9	0	44%	**	→
15 Monte Cristi	10476	7330	992.4	688.1	0	0	169	21	0.2	0.0	-0.9	0	0	1	0	0.0	**	21	0	19	0	32%	**	→
16 Pedernales	3143	2933	1404.6	1291.7	4	0	235	4	1.1	0.0	-1.0	0	0	1	0	0.0	**	4	0	4	0	0%	**	→
17 Peravia	12764	10561	718.8	586.4	3	0	282	6	0.2	0.0	-1.0	0	0	9	0	0.0	**	6	0	6	0	0%	**	→
18 Puerto Plata	14980	15517	524.7	539.6	0	3	136	179	0.0	0.1	0.3	0	0	3	3	1.7	0.0	159	3	103	3	47%	100%	→
19 Hermanas Mirabal	5477	4975	611.5	554.0	0	0	40	15	0.0	0.0	-0.6	0	0	0	0	0.0	**	14	0	14	0	7%	**	→
20 Samaná	3541	3919	410.2	449.6	0	0	91	5	0.1	0.0	-0.9	0	0	0	0	0.0	**	4	0	5	0	20%	**	→
21 San Cristóbal	38072	32926	653.8	554.8	14	0	1384	106	0.2	0.0	-0.9	0	0	22	0	0.0	**	91	0	86	0	3%	**	→
22 San Juan	21876	13898	1031.8	656.7	5	5	1084	254	0.5	0.1	-0.8	0	0	3	0	0.0	0.0	104	3	22	0	11%	**	→
23 San Pedro de Macoris	21284	19064	719.5	635.7	0	0	1271	89	0.4	0.0	-0.9	0	0	19	1	1.1	**	89	0	83	0	14%	**	→
24 Sánchez Ramírez	13283	10124	979.8	745.0	0	0	40	17	0.0	0.0	-0.6	0	0	0	1	5.9	**	17	0	15	0	53%	**	→
25 Santiago	28969	34025	315.6	365.8	34	19	1179	3993	0.1	0.4	2.3	0	0	33	17	0.4	0.0	1821	14	247	4	25%	**	→
26 Santiago Rodríguez	1116	2976	235.6	630.1	0	0	27	22	0.1	0.0	-0.2	0	0	1	0	0.0	**	21	0	17	0	29%	**	→
27 Valverde	7993	7561	479.2	447.5	0	0	489	29	0.3	0.0	-0.9	0	0	4	1	3.4	**	27	0	21	0	16%	**	→
28 Monsenor Nouel	10861	8733	637.2	506.1	0	0	183	73	0.1	0.0	-0.6	0	0	0	0	0.0	**	88	0	58	0	21%	**	→
29 Monte Plata	14783	10431	802.5	559.7	3	0	223	14	0.1	0.0	-0.9	0	0	6	2	14.3	**	12	0	11	0	0%	**	→
30 Hato Mayor	10071	9538	1275.3	1201.7	1	0	325	45	0.4	0.1	-0.9	0	0	1	0	0.0	**	42	0	45	0	2%	**	→
31 San José de Ocoa	6058	5374	1010.6	895.9	6	0	148	36	0.2	0.1	-0.8	0	0	0	0	0.0	**	34	0	25	0	4%	**	→
32 Santo Domingo	91700	102725	473.8	522.0	33	5	3666	522	0.2	0.0	-0.9	1	0	88	14	2.7	0.0	477	5	369	5	15%	100%	→
Extranjera					2	0	24	0				0	0	0	0	**		0	0	0	0	**	**	→
TOTAL PAIS	539164	514458	622.4	586.6	234	343	19.510	6.992	0.2	0.1	-0.6	3	1	330	51	0.7	0.3	4011	65	1611	20	21%	91%	

*Corresponde a la defunciones sospechosas y confirmadas sobre el total de casos sospechosos de cólera por 100



Red Programática: Prevención y control de la mortalidad y morbilidad materna y de la niñez

Responsable: Dirección General de Epidemiología

Programas involucrados: Dirección General Materno infantil

Muertes Maternas probables notificadas a la semana por provincia de residencia						Muertes infantiles notificadas a la semana por provincia de residencia				
Provincias	2011	2011	2012	Acumulado al mes 2012	Var. % de casos	2011	2011	2012	Acumulado al mes 2012	Var. % de casos
		Semana 1 a	Semana 1 a				Semana 1 a	Semana 1 a		
		45	45	Noviembre			45	45	Noviembre	
01 Distrito Nacional	17	15	11	0	-27%	238	209	197	1	-6%
02 Azua	1	1	5	0	400%	56	45	53	1	18%
03 Bahoruco	1	1	3	0	200%	33	28	11	1	-61%
04 Barahona	1	0	3	0	**	81	68	40	0	-41%
05 Dajabón	1	1	1	0	0%	16	15	18	0	20%
06 Duarte	3	3	4	0	33%	73	59	36	0	-39%
07Elías Piña	1	1	1	1	0%	11	11	15	0	36%
08 El Seibo	1	0	1	0	**	11	11	6	0	-45%
09 Espaillat	0	0	3	0	**	54	48	41	0	-15%
10 Independencia	1	1	3	0	200%	17	16	7	0	-56%
11 La Altagracia	6	6	5	0	-17%	86	72	41	0	-43%
12 La Romana	8	8	8	0	0%	69	57	39	1	-32%
13 La Vega	4	4	5	0	25%	100	85	90	0	6%
14 María Trinidad Sánchez	3	2	1	0	-50%	44	39	16	0	-59%
15 Monte Cristi	1	1	3	0	200%	45	36	45	0	25%
16 Pedernales	0	0	0	0	**	3	3	5	0	67%
17 Peravia	5	5	1	0	-80%	49	42	45	1	7%
18 Puerto Plata	2	2	3	2	50%	71	61	65	1	7%
19 Hermanas Mirabal	2	2	2	0	0%	18	17	11	0	-35%
20 Samaná	3	3	0	0	-100%	22	20	17	0	-15%
21 San Cristóbal	8	8	14	0	75%	177	153	129	0	-16%
22 San Juan de la Maguana	2	0	7	1	**	54	49	54	0	10%
23 San Pedro de Macorís	11	9	4	0	-56%	125	108	83	0	-23%
24 Sánchez Ramírez	1	1	1	0	0%	44	37	30	2	-19%
25 Santiago	19	15	9	1	-40%	425	370	320	0	-14%
26 Santiago, Rodríguez	1	1	0	0	-100%	20	20	11	0	-45%
27 Valverde	3	2	5	0	150%	57	53	51	0	-4%
28 Monseñor Nouel	6	5	3	0	-40%	55	51	58	0	14%
29 Monte Plata	7	7	3	0	-57%	64	54	44	1	-19%
30 Hato mayor	5	5	0	0	-100%	16	12	16	0	33%
31 San José de Ocoa	1	0	1	0	**	7	7	13	0	86%
32 Santo Domingo	52	46	35	1	-24%	803	702	683	6	-3%
No reporta provincia de residencia	0	0	0	0	**	284	252	141	2	-44%
Total defunciones residentes	177	155	145	6	-6%	3228	2810	2431	17	-13%
Extranjera	1	1	0	0	-100%	24	22	14	0	-36%
TOTAL PAÍS	178	156	145	6	-7%	3252	2832	2445	17	-14%

Mortalidad Materna MM: en esta semana se notificaron cinco (5) casos de muerte materna, una corresponde a la SE-43. Los hospitales con más casos notificados son el Hospital Luis E. Aybar (26), Hospital José María Cabral y Báez (22), Maternidad Nuestra Sra. de la Altagracia (17), Hospital Antonio Musa (8), el Hosp. Alejandro Cabral (7), Hospital Maternidad San Lorenzo de Los Minas (6) y el Hosp. Vinicio Calventi (5). Las Provincias de Baoruco, Azua, Barahona, Espaillat, San Cristóbal, Independencia, Duarte, Monte Cristi, San Juan y Valverde presentan un incremento de más de un 25% en sus muertes maternas con relación al mismo período del año anterior.

Mortalidad Infantil MI: se notificaron 30 casos de muertes en menores de un año, solo 0.3% (07 muertes) corresponden a esta semana epidemiológica. De las 2445 muertes reportadas este año, el 82% (2009 casos) pertenecen al grupo neonatal.

Hospital de ocurrencia	Edad	Periodo	Causa	Municipio y provincia de residencia
Hospital Alejandro Cabral	24	Puerperio	Hemorragia post parto	San Juan de la Maguana/ San Juan
Cabral y Báez	20	Puerperio	encefalopatía hipoxia	Imber/ Puerto Plata
Hospital Alejandro Cabral	17	Puerperio	Pre eclampsia severa	Hondo Valle/ Elías Piña
Hospital Luis E. Aybar	26	Puerperio	Leptospirosis	Area I / Santo Domingo Este

Muertes Maternas según mes de ocurrencia, República Dominicana, 2010 - 2012

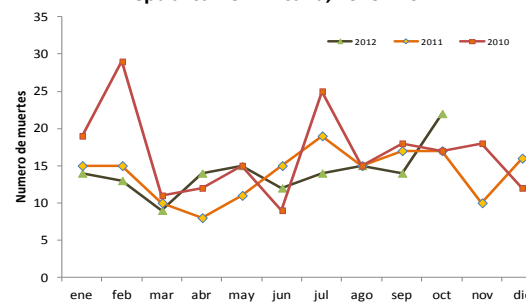

Muertes Infantiles según mes de ocurrencia, República Dominicana, 2010 - 2012

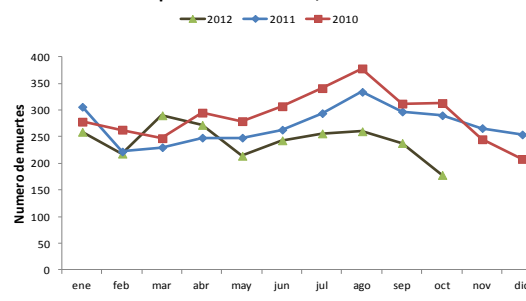



Red programática: Enfermedades Emergentes y Reemergentes, EER
Responsable: Dirección Nacional de Epidemiología
Programas involucrados: Programa Ampliado de Inmunizaciones y Programa de Inocuidad de Agua y Alimentos

Provincia	Cobertura de notificación semanal				Conjuntivitis				Hepatitis viral aguda				Enfermedad Transmitida por Alimentos				Parotiditis				Varicela					
	Notificaciones esperadas		SE 45		SE 1- 45		SE 45		SE 1- 45		SE 45		SE 1- 45		SE 45		SE 1- 45		SE 45		SE 1- 45					
	SE 1	SE 1-45	2011	2012	2011	2012	2011	2012	2011	2012	2011	2012	2011	2012	2011	2012	2011	2012	2011	2012	2011	2012				
01 Distrito Nacional	347	15616	40%	25%	39%	43%	102	85	7234	6696	93	95	5758	9635	52	45	3056	2473	3	1	287	211	15	2	2528	1313
02 Azua	55	2475	75%	69%	73%	85%	85	83	1957	1592	1	0	66	74	7	2	280	179	0	0	86	36	4	1	684	318
03 Baoruco	38	1710	53%	11%	68%	57%	26	2	519	357	1	0	43	33	0	0	276	293	0	0	102	22	1	0	271	131
04 Barahona	61	2745	71%	48%	74%	84%	20	26	833	936	1	0	57	29	5	3	482	325	1	0	44	22	0	0	283	338
05 Dajabón	33	1486	70%	45%	80%	62%	15	9	468	455	0	0	21	19	0	3	179	220	0	0	9	7	1	0	235	161
06 Duarte	103	4635	59%	23%	67%	66%	13	2	849	646	1	2	112	64	7	3	470	526	1	0	21	11	1	0	361	558
07Eliás Piña	30	1350	63%	33%	67%	59%	10	5	343	413	0	0	6	12	5	0	78	91	0	1	8	20	0	0	66	114
08 El Seibo	28	1261	100%	100%	97%	100%	6	8	414	506	3	2	102	73	9	10	336	327	0	0	18	22	7	0	161	131
09 Espaillat	43	1935	98%	100%	97%	96%	6	2	590	624	8	3	274	153	18	11	510	672	0	20	18	36	1	10	242	48
10 Independencia	34	1530	76%	56%	75%	80%	14	3	326	463	0	2	14	17	1	2	151	160	0	0	31	23	1	0	523	244
11 La Altagracia	79	3555	84%	99%	66%	93%	9	14	659	918	0	0	39	49	1	26	322	710	0	1	39	22	0	0	259	118
12 La Romana	38	1711	68%	97%	66%	91%	3	10	556	642	1	4	73	102	7	12	480	536	1	1	18	11	0	0	283	95
13 La Vega	97	4365	56%	55%	62%	68%	14	12	1721	1819	1	2	171	151	5	4	830	398	7	0	89	35	1	4	1013	423
14 María Trinidad Sánchez	38	1710	87%	3%	88%	83%	5	1	530	479	0	7	55	33	8	0	508	440	1	0	33	20	0	0	208	74
15 Monte Cristi	45	2025	80%	40%	83%	64%	16	11	818	539	3	1	45	49	5	5	458	185	0	0	39	15	0	0	511	96
16 Pedernales	16	720	50%	31%	57%	52%	3	2	210	225	1	0	8	13	8	3	308	164	0	0	10	8	1	0	55	160
17 Peravia	48	2160	75%	88%	77%	90%	18	12	777	517	1	1	46	46	4	9	480	275	0	2	66	39	1	1	654	237
18 Puerto Plata	69	3105	71%	93%	67%	92%	24	13	1283	1291	2	2	128	102	13	11	906	998	2	1	69	57	1	3	713	163
19 Hermanas Mirabal	33	1485	94%	88%	92%	98%	4	5	357	404	0	0	49	52	2	3	295	225	0	0	21	7	0	0	283	105
20 Samaná	36	1620	83%	78%	81%	87%	2	4	327	323	0	0	18	13	11	14	622	728	0	1	6	5	1	0	142	72
21 San Cristóbal	86	3870	65%	62%	71%	78%	43	29	1738	1724	8	2	313	286	16	6	1928	669	2	0	75	52	3	3	872	303
22 San Juan	77	3465	83%	83%	82%	91%	15	19	1052	1235	3	2	205	151	0	1	181	160	0	0	24	23	1	0	537	295
23 San Pedro de Macorís	75	3375	67%	97%	69%	89%	18	16	1156	1306	0	4	183	125	3	2	472	514	1	1	73	54	0	0	497	581
24 Sánchez Ramírez	43	1935	84%	84%	86%	84%	22	6	911	592	3	4	151	170	33	7	352	110	0	0	24	15	13	0	581	101
25 Santiago	140	6300	69%	59%	69%	74%	71	47	3327	3781	5	5	399	363	24	14	1288	1193	2	1	131	91	5	0	2011	478
26 Santiago. Rodríguez	29	1305	72%	86%	59%	86%	4	2	67	207	0	0	1	17	3	0	36	85	0	0	2	12	1	1	30	225
27 Valverde	52	2340	75%	37%	74%	68%	17	5	628	604	1	0	61	47	6	10	210	163	0	0	19	18	1	0	347	254
28 Monseñor Nouel	48	2160	77%	77%	67%	77%	10	11	530	479	3	4	69	51	19	1	107	258	0	0	11	14	0	4	178	124
29 Monte Plata	55	2475	58%	25%	63%	58%	15	2	1113	1146	0	1	58	71	2	2	219	262	1	1	29	63	2	0	311	372
30 Hato Mayor	42	1890	98%	100%	94%	99%	19	29	885	757	0	0	47	49	2	4	622	448	0	0	33	22	2	0	215	247
31 San Jose de Ocoa	32	1440	94%	97%	92%	99%	10	4	352	245	4	0	68	60	3	1	123	109	0	0	15	17	4	2	208	45
32 Santo Domingo	306	13771	35%	22%	42%	46%	155	89	7570	7926	37	19	1389	1447	73	38	3135	3722	6	2	389	381	77	5	2732	1153
TOTAL PAIS	2256	101525	63%	53%	64%	70%	794	568	40100	39847	181	162	10029	13556	352	252	19700	17618	28	33	1839	1391	145	36	17994	9077

n.d.= no disponible

Cobertura de notificación semanal: notificaron 1,060 unidades de 2,256 esperadas, para un 47% de cobertura nacional. 9 provincias notificaron por encima del 80% (cobertura mínima esperada).

La **Conjuntivitis** presentó un ligero aumento $\geq 25\%$ en el número de episodios notificados en los centros de salud de las provincias de La Altagracia (36%) y Hato Mayor (34%); La **Hepatitis Virica Aguda** en María T. Sánchez (100); La **Enfermedad Transmitida por Alimentos** en La Altagracia (96%), Peravia (56%) y La Romana (42%); La **Parotiditis Viral** en Espaillat (100%) y la **Varicela** en Espaillat (90%).