

El Boletín Epidemiológico Semanal es el instrumento de difusión oficial que utiliza la MSP para dar a conocer la situación epidemiológica de los eventos sujetos a notificación obligatoria que se

Enfermedades/eventos de vigilancia individual

- *Cólera
- *Dengue Clásico\Hemorrágico\SSD
- * Difteria
- *Enfermedad Febril Eruptiva
- *Enfermedad Febril Respiratoria (ETI-IRAG)
- *Enfermedad Meningocócica
- *Exposición Rábica\ Rabia Humana
- * Malaria
- *Meningitis todas las formas
- *Parálisis Flácida\Poliomielitis
- *Tétanos Neonatal
- *Tétanos otras edades
- *Tosferina
- *Sintomático respiratorio/Tuberculosis
- *Muerte Infantil
- *Muerte Materna

Volumen

Boletín semanal
33

Desde el (12/08/2012) al (18/08/2012)

Dirección

C\ Santo Tomas de Aquino # 1, esq. Correa y Cidrón, Zona Universitaria, Distrito Nacional, Rep. Dominicana

Teléfonos:

809-686-9140

809-686-7347

809- 686-5337

1-809-200-4091

Fax: 809-689-8395

Email: sespas1@claro.net.do

Web:www.sespasdigepi.gob.do

Contenido

Enfermedades transmitidas por vectores

Enfermedades transmitidas por contacto directo

Enfermedades zoonóticas

Enfermedades prevenibles por vacunas

Influenza y otros virus respiratorios

Mortalidad infantil y materna

Situación Nacional de los Enfermedades Bajo Vigilancia Especial

A nivel nacional la leptospirosis y malaria continúan bajo control comparando las últimas 4 semanas con el mismo período de cinco años anteriores.

Las provincias con transmisión activa de leptospirosis en las últimas cuatro semanas son: Santo Domingo, Duarte, Santiago y Barahona.

En cuanto a Malaria se encuentra en alerta verde las provincias de: Azua, María T. Sánchez, San Juan, Valverde y Santo Domingo.

La transmisión de cólera continuó durante esta semana en el municipio de Tamboril, provincia Santiago, donde ocurrieron el 89% de los casos reportados a nivel nacional.

El dengue en las últimas 4 semanas se han notificado 533 casos probables, las provincias en alerta amarilla de dengue son: Distrito Nacional, María Trinidad Sánchez, Monte Cristi, Hermanas Mirabal, Valverde, Monseñor Nouel, Independencia y Santo Domingo.

La rabia animal mantiene circulación en Santo Domingo, Distrito Nacional, Espaillat, Puerto Plata y Hermanas Mirabal.

Se identifica circulación del virus Sincitial Respiratorio en el Distrito Nacional y Santo Domingo.

Gráfico No. 1 Reporte de enfermedades seleccionadas de notificación obligatoria, República Dominicana. Comparación de 4 semanas previas con datos históricos, últimos cinco años, 18 de agosto 2012

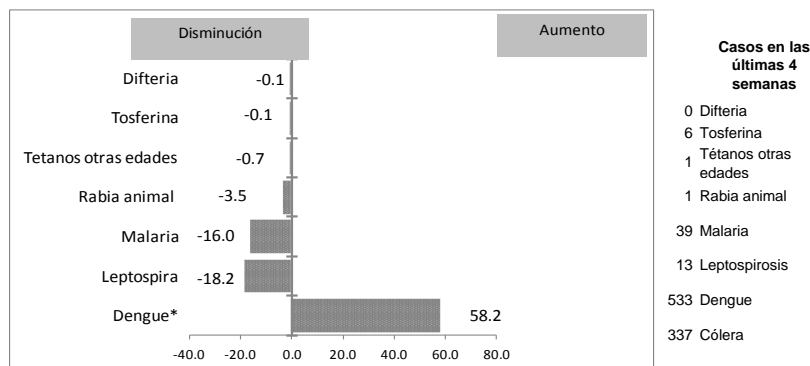

Alerta y Respuesta Rápida

Eventos de importancia nacional: No se reportan eventos.

Eventos de importancia internacional: No se reportaron eventos.



República Dominicana
Vice ministerio de Salud Colectiva
Dirección General de Epidemiología
Sistema Nacional de Vigilancia Epidemiológica



Red Programática: Enfermedades Emergentes y Reemergentes, EER

Responsable: Dirección General de Epidemiología

Programas involucrados: Dirección General de Epidemiología/ Programa Ampliado de Inmunizaciones

PROVINCIA	Meningitis (todas las formas)					Meningitis bacterianas								Enfermedad Meningocócica													
	Episodios		Tasas de incidencia x10,000 hab		Var. % de tasas	Numero de casos probables				Tasa incidencia		Var. % de tasas	Numero de defunciones				Numero de casos probables		Tasa incidencia		Var. % de tasas	Numero de defunciones					
	SE 1- 33		SE 1- 33			SE 33	2012	2011	33	SE 1- 33	2012		SE 33	2012	2011	33	SE 33	2012	2011	33		SE 1- 33	2012	SE 33	2012	2011	33
	2011	2012	2011	2012	2011	2012	2011	2012	2011	2012	2011	2012	2011	2012	2011	2012	2011	2012	2011	2012	2011	2012	2011	2012			
01 Distrito Nacional	322	155	4.5	2.1	-52%	0	0	11	6	1.5	0.8	-46%	0	0	0	3	0	0	2	1	0.3	0.1	-51%	0	0	0	0
02 Azua	9	2	0.6	0.1	-78%	0	0	3	0	1.9	0.0	-100%	0	0	1	0	0	0	0	0	0.0	0.0	**	0	0	0	0
03 Baoruco	6	7	0.8	0.9	15%	0	0	0	1	0.0	1.3	**	0	0	0	0	0	0	0	0	0.0	0.0	**	0	0	0	0
04 Barahona	3	2	0.2	0.2	-34%	0	0	1	0	0.8	0.0	-100%	0	0	0	0	0	0	0	0	0.0	0.0	**	0	0	0	0
05 Dajabón	1	0	0.2	0.0	-100%	0	0	2	1	4.7	2.3	-50%	0	0	1	1	0	0	0	0	0.0	0.0	**	0	0	0	0
06 Duarte	5	2	0.3	0.1	-60%	0	0	0	0	0.0	0.0	**	0	0	0	0	0	0	0	0	0.0	0.0	**	0	0	0	0
07 Elías Piña	3	1	0.6	0.2	-67%	0	0	1	1	2.2	2.1	-1%	0	0	0	0	0	0	0	0	0.0	0.0	**	0	0	0	0
08 El Seibo	5	2	0.7	0.3	-60%	0	0	0	1	0.0	1.5	**	0	0	0	0	0	0	0	0	0.0	0.0	**	0	0	0	0
09 Espaillat	1	5	0.1	0.3	397%	0	0	2	4	1.3	2.6	99%	0	0	2	0	0	0	0	0	0.0	0.0	**	0	0	0	0
10 Independencia	4	0	1.1	0.0	-100%	0	0	0	0	0.0	0.0	**	0	0	0	0	0	0	0	0	0.0	0.0	**	0	0	0	0
11 La Altagracia	0	4	0.0	0.3	**	0	0	1	3	0.7	2.0	193%	0	0	0	0	0	0	0	0	0.0	0.0	**	0	0	0	0
12 La Romana	12	2	0.8	0.1	-84%	0	0	1	2	0.6	1.2	98%	0	0	0	0	0	0	0	0	0.0	0.0	**	0	0	0	0
13 La Vega	14	3	0.5	0.1	-79%	0	0	0	0	0.0	0.0	**	0	0	0	0	0	1	0	0.4	0.0	-100%	0	0	0	0	
14 María Trinidad Sánchez	2	3	0.2	0.3	49%	0	0	0	1	0.0	1.1	**	0	0	0	0	0	0	0	0	0.0	0.0	**	0	0	0	0
15 Monte Cristi	0	0	0.0	0.0	**	0	0	1	1	1.3	1.3	-1%	0	0	0	0	0	0	0	0	0.0	0.0	**	0	0	0	0
16 Pedernales	7	2	4.3	1.2	-72%	0	0	1	0	6.1	0.0	-100%	0	0	0	0	0	0	0	0	0.0	0.0	**	0	0	0	0
17 Peravia	7	0	0.5	0.0	-100%	0	0	1	2	0.8	1.5	97%	0	0	0	0	0	0	0	0	0.0	0.0	**	0	0	0	0
18 Puerto Plata	3	4	0.1	0.2	32%	0	0	2	1	1.0	0.5	-50%	0	0	0	0	0	1	0	0.5	0.0	-100%	0	0	1	0	
19 Hermanas Mirabal	0	1	0.0	0.2	**	0	0	0	2	0.0	3.0	**	0	0	0	0	0	0	0	0.0	0.0	**	0	0	0	0	
20 Samaná	2	0	0.3	0.0	-100%	0	0	1	0	1.6	0.0	-100%	0	0	0	0	0	0	0	0.0	0.0	**	0	0	0	0	
21 San Cristóbal	23		0.5	0.0	-100%	0	0	8	4	1.9	0.9	-51%	0	0	1	1	0	0	1	1	0.2	0.2	-2%	0	0	0	1
22 San Juan	3	2	0.2	0.1	-33%	0	0	0	1	0.0	0.6	**	0	0	0	0	0	0	1	0.0	0.6	**	0	0	0	0	
23 San Pedro de Macorís	1	3	0.0	0.1	196%	0	0	1	5	0.5	2.3	393%	0	0	0	0	0	0	0	0.0	0.0	**	0	0	0	0	
24 Sánchez Ramírez	3	2	0.3	0.2	-33%	0	0	1	2	1.0	2.0	100%	0	0	0	1	0	0	1	0	1.0	0.0	-100%	0	0	1	0
25 Santiago	44	49	0.7	0.7	10%	1	0	11	3	1.6	0.4	-73%	0	0	1	1	0	0	2	1	0.3	0.1	-51%	0	0	0	1
26 Santiago Rodríguez	0	0	0.0	0.0	**	0	0	0	0	0.0	0.0	**	0	0	0	0	0	0	0	0.0	0.0	**	0	0	0	0	
27 Valverde	0	2	0.0	0.2	**	0	0	0	1	0.0	0.8	**	0	0	0	1	0	0	0	0	0.0	0.0	**	0	0	0	0
28 Monseñor Nouel	3	1	0.2	0.1	-67%	1	0	3	0	2.4	0.0	-100%	0	0	0	0	0	0	0	0.0	0.0	**	0	0	0	0	
29 Monte Plata	6	2	0.4	0.1	-67%	0	0	5	1	3.7	0.7	-80%	0	0	1	0	0	1	0	1	0.0	0.7	**	0	1	0	1
30 Hato Mayor	1	1	0.2	0.2	-1%	0	0	1	1	1.7	1.7	-1%	0	0	0	0	0	0	0	0	0.0	0.0	**	0	0	0	0
31 San Jose de Ocoa	1	0	0.2	0.0	-100%	0	0	1	0	2.3	0.0	-100%	0	0	0	0	0	0	1	0.0	2.3	**	0	0	0	0	
32 Santo Domingo	48	57	0.3	0.4	17%	0	2	21	32	1.5	2.2	50%	0	0	2	4	0	0	5	7	0.4	0.5	38%	0	0	3	3
Extranjera					**	0	0	1	0			**	0	0	1	0	0	0	0	1			**	0	0	0	0
TOTAL PAÍS	539	314	0.8	0.5	-42%	2	2	81	76	1.3	1.2	-7%	0	0	10	12	0	1	13	14	0.2	0.2	6%	0	1	5	6

Meningitis Bacteriana: no se reportan casos para esta semana

Enfermedad Meningocócica: En esta semana se notifico una defunción probable de enfermedad meningocócica. Se trata de un niño de un año y 6 meses, residente en el Municipio de Bayaguana, Provincia Monte Plata, que inicio síntomas el 17/08/2012, presentando fiebre, vómitos, rinorrea, purpura, petequias, irritabilidad y fontanela abombada. Fue atendido el 19/08/2012 en el Hospital Cristo de los Milagros y referido con diagnóstico de Dengue al Hospital Robert Reid Cabral, donde fallece en la emergencia el día 20/08/2012. El laboratorio del Hospital Robert Reid Cabral reporta no crecimiento de microorganismos en cultivo de líquido cefalorraquídeo.

(**) No casos año previo



Red Programática: Prevención y control de Zoonosis

Responsable: Centro Antirrábico Nacional \ Dirección General de Epidemiología

Programas involucrados: Centro Antirrábico Nacional \ Dirección General de Epidemiología

PROVINCIA	Rabia													Leptospirosis																		
	Número de casos rabia animal				Tasa incidencia		Var. %	Alerta y tendencia	Número de personas agredidas por animales*				Var. %	Número de casos rabia humana				Número de casos sospechosos				Número de casos probables				Var. %	Alerta y tendencia	Número de defunciones				
	SE 33		SE 1-33		SE 1-33				SE 33	SE 1-33	SE 33	SE 1-33		SE 33	SE 1-33	SE 33	SE 1-33	SE 33	SE 1-33	SE 33	SE 1-33	SE 33	SE 1-33	SE 33	SE 1-33			SE 33	SE 1-33	SE 33	SE 1-33	
	2011	2012	2011	2012	2011	2012	2011	2012					2011													2012	2011					2012
01 Distrito Nacional	1	0	7	9	0.2	0.3	27%	→	219	115	7423	6692	-10%	0	0	0	0	7	3	45	79	2	0	9	10	10%	→	1	0	2	3	
02 Azua	0	0	0	0	0.0	0.0	**	→	5	5	245	260	6%	0	0	0	0	0	0	9	13	0	0	1	4	75%	→	0	0	0	0	
03 Baoruco	0	0	0	1	0.0	0.3	**	→	7	0	208	121	-42%	0	0	0	0	0	0	1	4	0	0	0	1	100%	→	0	0	0	0	
04 Barahona	0	0	0	0	0.0	0.0	**	→	10	2	336	243	-28%	0	0	0	0	0	0	0	6	26	0	0	0	8	100%	→	0	0	0	1
05 Dajabón	2	0	3	5	1.8	2.9	66%	→	2	1	39	27	-31%	0	0	0	0	0	0	3	0	0	0	0	0	**	→	0	0	0	0	
06 Duarte	0	0	1	1	0.1	0.1	-1%	→	3	3	164	117	-29%	0	0	0	0	2	1	40	81	1	0	6	12	50%	→	0	0	0	0	
07 Elías Piña	0	0	3	0	1.6	0.0	-100%	→	1	1	58	78	34%	0	0	0	0	0	0	1	0	0	0	0	0	**	→	0	0	0	0	
08 El Seibo	0	0	0	1	0.0	0.4	**	→	5	1	199	174	-13%	0	0	0	0	0	0	1	2	0	0	1	0	**	→	0	0	0	0	
09 Espailat	0	0	0	1	0.0	0.2	**	→	8	0	119	97	-18%	0	0	0	0	1	0	24	46	0	0	4	7	43%	→	0	0	2	0	
10 Independencia	0	0	0	0	0.0	0.0	**	→	5	0	192	213	11%	0	0	0	0	0	0	3	0	0	0	0	0	**	→	0	0	0	0	
11 La Altagracia	0	0	0	0	0.0	0.0	**	→	0	6	102	135	32%	0	0	0	0	0	0	5	6	0	0	1	1	0%	→	0	0	0	0	
12 La Romana	0	0	1	0	0.2	0.0	-100%	→	5	10	350	348	-1%	0	0	0	0	1	0	6	3	0	0	2	0	**	→	0	0	0	0	
13 La Vega	0	0	0	0	0.0	0.0	**	→	18	0	478	445	-7%	0	0	0	0	1	0	35	30	1	0	8	9	11%	→	0	0	0	2	
14 María Trinidad Sánchez	0	0	0	0	0.0	0.0	**	→	3	1	145	119	-18%	0	0	0	0	1	0	8	18	0	0	0	4	100%	→	0	0	0	0	
15 Monte Cristi	0	0	0	0	0.0	0.0	**	→	15	1	250	167	-33%	0	0	0	0	0	1	11	5	0	0	1	0	**	→	0	0	1	0	
16 Pedernales	0	0	0	0	0.0	0.0	**	→	1	4	51	58	14%	0	0	0	0	0	0	0	0	0	0	0	0	**	→	0	0	0	0	
17 Peravia	0	0	1	1	0.2	0.2	-1%	→	20	6	460	420	-9%	0	0	0	0	0	0	1	2	0	0	0	1	100%	→	0	0	0	0	
18 Puerto Plata	0	0	10	2	1.2	0.2	-80%	→	24	7	691	680	-2%	0	0	0	0	0	1	27	31	0	0	6	7	14%	→	0	0	0	3	
19 Hermanas Mirabal	0	0	1	2	0.4	0.8	99%	→	10	10	158	257	63%	0	0	0	0	1	1	43	34	0	0	2	3	33%	→	0	0	0	0	
20 Samaná	0	0	1	0	0.4	0.0	-100%	→	1	7	84	160	90%	0	0	0	0	0	0	1	6	0	0	0	3	100%	→	0	0	0	0	
21 San Cristóbal	0	0	8	8	0.5	0.5	-2%	→	42	19	1400	1467	5%	0	0	0	0	0	0	16	14	0	0	2	3	33%	→	0	0	1	0	
22 San Juan	0	0	0	0	0.0	0.0	**	→	11	5	321	263	-18%	0	0	0	0	0	0	5	8	0	0	0	0	**	→	0	0	0	0	
23 San Pedro de Macoris	0	0	4	1	0.5	0.1	-75%	→	40	27	1295	1413	9%	0	0	0	0	0	0	7	18	0	0	1	2	50%	→	0	0	0	0	
24 Sánchez Ramírez	0	0	0	0	0.0	0.0	**	→	3	8	200	199	-1%	0	0	0	0	1	0	6	13	0	0	2	1	-100%	→	0	0	0	0	
25 Santiago	0	0	2	1	0.1	0.0	-51%	→	37	16	1588	1520	-4%	0	0	0	0	2	0	66	65	0	0	21	12	-75%	→	0	0	2	1	
26 Santiago Rodríguez	0	0	0	1	0.0	0.7	**	→	1	1	17	57	235%	0	0	0	0	0	0	1	2	0	0	1	0	**	→	0	0	0	0	
27 Valverde	0	0	0	0	0.0	0.0	**	→	7	2	92	125	36%	0	0	0	0	0	0	5	8	0	0	0	1	100%	→	0	0	0	0	
28 Monseñor Nouel	0	0	0	0	0.0	0.0	**	→	1	3	139	102	-27%	0	0	0	0	0	0	12	7	0	0	3	1	-200%	→	0	0	0	1	
29 Monte Plata	0	0	2	3	0.4	0.5	48%	→	11	7	375	385	3%	0	0	0	0	3	0	12	9	2	0	3	1	-200%	→	0	0	0	0	
30 Hato Mayor	0	0	0	0	0.0	0.0	**	→	6	1	305	177	-42%	0	0	0	0	3	0	6	3	0	0	1	2	50%	→	0	0	0	0	
31 San José de Ocoa	1	0	2	0	1.1	0.0	-100%	→	4	0	169	115	-32%	0	0	0	0	0	0	4	5	0	0	1	1	0%	→	0	0	1	0	
32 Santo Domingo	1	0	30	30	0.5	0.5	-2%	→	33	11	1438	1541	7%	0	0	0	1	8	3	93	106	2	0	19	9	-111%	→	0	0	3	0	
Extranjera							**						**													**						
TOTAL PAIS	5	0	76	67	0.3	0.3	-13%		558	280	19091	18175	-5%	0	0	0	1	31	10	503	644	8	0	95	103	8%		1	0	12	11	

Alerta de brote

	Sin casos y/o evidencia de circulación
	Menos de 1 caso/1000 habitantes o circulación de agente demostrada en las últimas cuatro semanas
	1 a 10 casos/1000 habitantes y circulación de agente
	Más de 10 casos/1000 habitantes y circulación de agente

Tendencia

→ Sin cambios ↑ Aumento ↓ Disminución

Rabia: En esta semana se reportaron (2) casos sospechosos de rabia animal procedentes de los Municipios Santo Domingo Este/Barrio Inviernada y del municipio de Bani/Boca Canasta, Provincia Peravia. El mayor número de casos en las últimas cuatro semanas se registra en la provincia de Santo Domingo. A la fecha el sistema de vigilancia ha captado 67 casos confirmados de rabia animal.

Leptospirosis: en esta semana se notificaron 32 casos sospechosos, diez (10) casos corresponde a la SE-33 por fecha de inicio de síntomas. Se confirmó una (1) defunción con (IGG-IGM +), se trata de un masculino, 17 años, residente en el municipio Vicente Noble, Provincia Barahona, correspondiente por fecha de inicio de síntomas a la semana 28. Las provincias con transmisión activa de leptospira en las últimas cuatro semanas son: Santo Domingo, Duarte, Santiago y Barahona.

Hasta la fecha en el año 2012 se reportan 644 casos sospechosos de leptospira y 40 defunciones sospechosas y de estos 103 casos y 11 defunciones son probables. El 91% (584/639) fue estudiado por laboratorio y de estos resultaron positivos a IGG/IGM el 17.4% (102/584) y 17.4% (102/584) confirmados a través del método de Microaglutinación (MAT), identificándose los siguientes serovares: Canicola, Ictero, Pomona, Hardjo, Hebdomadi, Grippio, Autumnalis, Castellonis, Copenhageni, Javanica y Wolffii.

(**) No casos año previo



República Dominicana
Vice ministerio de Salud Colectiva

Dirección General de Epidemiología
Programa Ampliado de Inmunización
Sistema Nacional de Vigilancia Epidemiológica

BOLETIN EPIDEMIOLOGICO SEMANA 33 año 2011

Red Programática: Prevención y control de la Mortalidad y Morbilidad Materna y de la niñez (incluye nutrición e inmunizaciones)

Responsable: Programa Ampliado de Inmunizaciones

Programas involucrados: Programa Ampliado de Inmunizaciones \ Dirección General de Epidemiología



PROVINCIA	DIFTERIA									TOSFERINA									TETANOS OTRAS EDADES								
	Numero de casos probables			Var. %	Numero de defunciones			Numero de casos probables			Var. %	Numero de defunciones			Numero de casos probables			Var. %	Numero de defunciones								
	SE-33	SE-1-33	SE-1-33		SE-33	SE-1-33	SE-1-33	SE-33	SE-1-33	SE-1-33		SE-33	SE-1-33	SE-1-33	SE-33	SE-1-33	SE-1-33		SE-33	SE-1-33	SE-1-33						
	2011	2012	2010	2011	2011	2012	2010	2011	2012	2011	2012	2010	2011	2012	2011	2012	2010	2011	2012	2011	2012	2010	2011	2012			
01 Distrito Nacional	0	0	0	0	**	0	0	0	0	0	1	1	0%	0	0	0	0	0	1	4	300%	0	0	1	1		
02 Azua	0	0	0	0	**	0	0	0	0	0	0	0	**	0	0	0	0	0	1	1	0%	0	0	0	0		
03 Baoruco	0	0	0	0	**	0	0	0	0	0	0	0	**	0	0	0	0	0	0	0	**	0	0	0	0		
04 Barahona	0	0	0	0	**	0	0	0	0	0	0	0	**	0	0	0	0	0	0	1	**	0	0	0	0		
05 Dajabón	0	0	0	0	**	0	0	0	0	0	0	0	**	0	0	0	0	0	0	0	**	0	0	0	0		
06 Duarte	0	0	0	0	**	0	0	0	0	0	0	0	**	0	0	0	0	0	2	1	-50%	0	0	0	0		
07 Elias Piña	0	0	0	0	**	0	0	0	0	0	0	0	**	0	0	0	0	0	0	0	**	0	0	0	0		
08 El Seibo	0	0	0	0	**	0	0	0	0	0	0	0	**	0	0	0	0	0	1	0	-100%	0	0	0	0		
09 Espaillat	0	0	0	0	**	0	0	0	0	0	0	0	**	0	0	0	0	0	2	**	0	0	0	1			
10 Independencia	0	0	0	0	**	0	0	0	0	0	0	0	**	0	0	0	0	0	0	0	**	0	0	0	0		
11 La Altagracia	0	0	0	0	**	0	0	0	0	0	0	0	**	0	0	0	0	0	0	0	**	0	0	0	0		
12 La Romana	0	0	0	0	**	0	0	0	0	0	0	0	**	0	0	0	0	0	1	1	0%	0	0	1	0		
13 La Vega	0	0	0	0	**	0	0	0	0	0	1	0	-100%	0	0	0	0	0	3	4	33%	0	0	1	2		
14 María Trinidad Sánchez	0	0	0	0	**	0	0	0	0	0	0	0	**	0	0	0	0	0	1	0	-100%	0	0	1	0		
15 Montecristi	0	0	0	0	**	0	0	0	0	0	0	0	**	0	0	0	0	0	0	0	**	0	0	0	1		
17 Pedernales	0	0	0	0	**	0	0	0	0	0	0	0	**	0	0	0	0	0	1	0	-100%	0	0	1	0		
17 Peravia	0	0	0	0	**	0	0	0	0	0	0	1	**	0	0	0	0	0	0	0	**	0	0	0	0		
18 Puerto Plata	0	0	0	0	**	0	0	0	0	0	0	0	**	0	0	0	0	0	0	0	**	0	0	0	0		
19 Hermanas Mirabal	0	0	0	0	**	0	0	0	0	0	0	0	**	0	0	0	0	0	0	0	**	0	0	0	0		
20 Samaná	0	0	0	0	**	0	0	0	0	0	0	0	**	0	0	0	0	0	2	0	-100%	0	0	1	0		
21 San Cristóbal	0	0	0	0	**	0	0	0	0	0	0	2	**	0	0	0	0	0	0	1	**	0	0	0	0		
22 San Juan	0	0	0	0	**	0	0	0	0	0	0	0	**	0	0	0	0	0	0	0	**	0	0	0	0		
23 San Pedro de Macorís	0	0	0	0	**	0	0	0	0	0	0	0	**	0	0	0	0	0	1	0	-100%	0	0	0	0		
24 Sánchez Ramírez	0	0	0	0	**	0	0	0	0	0	0	0	**	0	0	0	0	0	0	0	**	0	0	0	0		
25 Santiago	0	0	1	0	-100%	0	0	1	0	0	0	0	**	0	0	0	0	0	4	3	-25%	0	0	3	2		
26 Santiago Rodríguez	0	0	0	0	**	0	0	0	0	0	0	0	**	0	0	0	0	0	0	0	**	0	0	0	0		
27 Valverde	0	0	0	0	**	0	0	0	0	0	0	0	**	0	0	0	0	0	2	1	-50%	0	0	1	1		
28 Monseñor Nouel	0	0	0	0	**	0	0	0	0	0	0	1	**	0	0	0	0	0	1	1	0%	0	0	1	0		
29 Monte Plata	0	0	0	0	**	0	0	0	0	0	0	0	**	0	0	0	0	0	2	**	0	0	0	0	0		
30 Hato Mayor	0	0	0	0	**	0	0	0	0	0	0	0	**	0	0	0	0	0	0	0	**	0	0	0	0		
31 San José de Ocoa	0	0	0	0	**	0	0	0	0	0	0	1	**	0	0	0	0	0	0	0	**	0	0	0	0		
32 Santo Domingo	0	0	0	0	**	0	0	0	0	0	0	3	**	0	0	0	0	0	3	0	-100%	0	0	2	0		
Extranjera	0	0	0	0	**	0	0	0	0	0	0	0	**	0	0	0	0	0	0	0	**	0	0	0	0		
TOTAL PAIS	0	0	1	0	-100%	0	0	1	0	0	2	10	400%	0	0	0	0	0	0	24	23	-4%	0	0	13	8	

No. de casos de EPV en eliminación

Enfermedad	2010	2011	2012
Polio	0	0	0
Sarampión	0	2	0
Rubéola	0	0	0
Tétanos neonatal	3	2	0

Durante la semana 33 se notificó 4 casos de enfermedad febril eruptiva procedentes dos de Puerto Plata (Los Hidalgos), uno de San José de Ocoa (San José) y Santo Domingo (Area VIII). Los casos de Tetanos en otras edades se mantienen igual al mismo periodo del año previo. En todos los casos se realizaron acciones de prevención y control.

PROVINCIA	Parálisis fláccida aguda <15 años									Enfermedad Febril Eruptiva									Ten dencia
	Numero de casos probables			Var. %	Numero de defunciones			Numero de casos probables			Var. %	de casos							
	SE-33	SE-1-33	SE-1-33		SE-33	SE-1-33	SE-1-33	SE-33	SE-1-33	SE-1-33									
	2011	2012	2011	2012	2011	2012	2011	2012	2011	2012	2011	2012	2011	2012	2011	2012	2011	2012	
01 Distrito Nacional	0	0	4	3	-25%	0	0	0	0	0	10	13	30%						
02 Azua	0	0	3	0	-100%	0	0	0	0	0	3	0	-100%						
03 Baoruco	0	0	1	1	0%	0	0	0	0	0	0	0	**						
04 Barahona	0	0	1	0	-100%	0	0	0	0	0	1	0	-100%						
05 Dajabón	0	0	0	0	**	0	0	0	0	0	1	0	-100%						
06 Duarte	0	0	1	0	-100%	0	0	0	0	0	0	0	**						
07 Elias Piña	0	0	2	0	-100%	0	0	0	0	0	0	0	**						
08 El Seibo	0	0	0	0	**	0	0	0	0	0	0	0	**						
09 Espaillat	0	0	0	1	**	0	0	0	0	0	3	2	-33%						
10 Independencia	0	0	0	0	**	0	0	0	0	0	2	2	0%						
11 La Altagracia	0	0	1	0	-100%	0	0	0	0	0	5	5	0%						
12 La Romana	0	0	0	0	**	0	0	0	0	0	0	0	**						
13 La Vega	0	0	0	0	**	0	0	0	0	0	1	1	0%						
14 María Trinidad Sánchez	0	0	0	0	**	0	0	0	0	0	1	1	0%						
15 Monte Cristi	0	0	0	0	**	0	0	0	0	0	1	0	-100%						
17 Pedernales	0	0	0	0	**	0	0	0	0	0	0	0	**						
17 Peravia	0	0	0	0	**	0	0	0	0	0	1	2	100%						
18 Puerto Plata	0	0	0	0	**	0	0	0	0	0	2	16	14	-13%					
19 Hermanas Mirabal	0	0	1	0	-100%	0	0	0	0	0	1	2	100%						
20 Samaná	0	0	0	0	**	0	0	0	0	0	3	5	87%						
21 San Cristóbal	0	0	3	1	-67%	0	0	0	0	0	6	3	-50%						
22 San Juan	0	0	0	0	**	0	0	0	0	0	0	0	**						
23 San Pedro de Macorís	0	0	1	2	100%	0	0	1	0	0	2	4	100%						
24 Sánchez Ramírez	0	0	2	0	-100%	0	0	0	0	0	0	0	**						
25 Santiago	0	0	1	1	0%	0	0	0	0	0	6	2	-67%						
26 Santiago Rodríguez	0	0	0	0	**	0	0	0	0	0	0	0	**						
27 Valverde	0	0	0	0	**	0	0	0	0	0	8	2							



Red programática: Enfermedades Emergentes y Reemergentes. EER
 Responsable: Dirección General de Epidemiología (DIGEPI)
 Programas involucrados: Programa Ampliado de Inmunización y DIGEPI
 Vigilancia de Influenza y otros virus respiratorios

PROVINCIA	Enfermedad febril respiratoria aguda					Vigilancia Centinela							
	Casos		Tasas por 10,000 habitantes		Var. % de tasas	Número de casos de IRAG				Número de defunciones IRAG			
	2011	2012	2011	2012		SE 33		SE 1- 33		SE 33		SE 1- 33	
01 Distrito Nacional	179539	181029	1011.61	1007.22	0%	3	11	102	123	0	0	0	0
02 Azua	49282	49933	1277.65	1280.67	0%	0	1	33	32	0	0	0	0
03 Baoruco	26919	20749	1467.19	1116.95	-24%	0	0	1	5	0	0	0	0
04 Barahona	43665	39694	1370.16	1235.36	-10%	0	0	9	20	0	0	0	1
05 Dajabón	19128	15867	1802.10	1486.00	-18%	0	0	0	0	0	0	0	0
06 Duarte	63420	53668	1337.86	1126.26	-16%	0	0	5	5	0	0	0	0
07 Elías Piña	14155	12270	1234.81	1061.57	-14%	0	0	1	1	0	0	0	0
08 El Seibo	25019	26537	1480.40	1552.26	5%	0	0	2	1	0	0	0	0
09 Espailat	60963	52194	1617.64	1377.90	-15%	0	1	3	3	0	0	0	0
10 Independencia	23140	22971	2620.96	2564.88	-2%	0	0	1	2	0	0	0	0
11 La Altagracia	20779	24692	561.66	652.62	16%	1	0	10	6	0	0	0	0
12 La Romana	22542	27969	573.53	702.79	23%	0	0	7	7	0	0	0	0
13 La Vega	85617	83871	1252.86	1216.06	-3%	0	0	1	3	0	0	0	0
14 María Trinidad Sánchez	33372	31315	1487.66	1389.64	-7%	0	0	2	0	0	0	0	0
15 Monte Cristi	43619	30885	2269.31	1592.21	-30%	0	0	4	2	0	0	0	0
16 Pedernales	8825	7818	2165.94	1890.86	-13%	0	0	1	0	0	0	0	0
17 Peravia	58218	49822	1800.56	1519.35	-16%	1	0	23	19	0	0	0	0
18 Puerto Plata	85513	88351	1644.81	1687.32	3%	0	0	8	15	0	0	1	0
19 Hermanas Mirabal	30961	28730	1898.46	1756.93	-7%	0	0	2	2	0	0	0	0
20 Samaná	10000	13388	636.13	843.80	33%	0	0	0	5	0	0	0	0
21 San Cristóbal	103669	96761	977.69	895.43	-8%	3	1	70	122	0	0	0	2
22 San Juan	58145	58866	1506.19	1527.66	1%	0	0	4	6	0	0	0	0
23 San Pedro de Macorís	55742	62582	1034.82	1146.15	11%	2	0	71	41	0	0	1	0
24 Sánchez Ramírez	46464	42753	1882.18	1727.71	-8%	1	0	7	3	0	0	0	0
25 Santiago	135366	146778	809.91	866.53	7%	1	0	132	128	0	0	1	1
26 Santiago Rodríguez	5199	17967	602.88	2089.22	247%	0	0	0	0	0	0	0	0
27 Valverde	33651	29736	1107.86	966.55	-13%	0	0	4	5	0	0	0	0
28 Monseñor Nouel	37758	33217	1216.51	1057.15	-13%	0	0	7	3	0	0	0	0
29 Monte Plata	45694	35274	1362.31	1039.51	-24%	1	1	20	13	0	0	1	0
30 Hato Mayor	34537	35151	2401.81	2432.17	1%	0	0	2	6	0	0	0	0
31 San José de Ocoa	24911	24194	2282.28	2215.18	-3%	0	0	1	2	0	0	0	0
32 Santo Domingo	218461	239478	619.91	668.29	8%	15	14	273	324	0	0	1	2
Total PAIS	1704173	1684500	1080.35	1054.76	-2%	28	29	806	904	0	0	5	6

Número de casos de virus respiratorios por tipo y de infección respiratoria aguda grave detectados a través de la vigilancia centinela, SE 33 del 2012

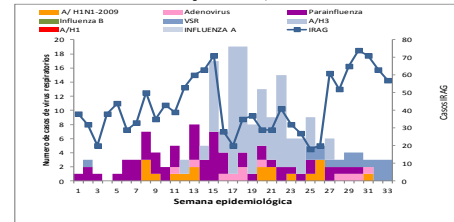

IRA: En esta semana fueron analizadas por laboratorio 3 muestras nasofaríngeas captadas mediante los centros centinelas, identificándose circulación de Virus Sincitial Respiratorio en el Distrito Nacional y Santo Domingo. Para esta semana presentaron alarmas de Enfermedad Febril Aguda de las Vías Respiratorias en 50 centros distribuidos a nivel nacional.



República Dominicana
Vice ministerio de Salud Colectiva
Dirección General de Epidemiología



Alerta de brote

	No se ha demostrado circulación en las últimas dos semanas
	Se ha identificado casos aislados en las últimas dos semanas o brotes de enfermedad diarreica aguda
	Dos o más comunidades con casos confirmados aislados
	Dos o más casos con vínculo epidemiológico

Tendencia

→ Sin cambios ↑ Aumento ↓ Diminución

Curva epidémica de cólera, República Dominicana, actualizada hasta el 18/02/2012

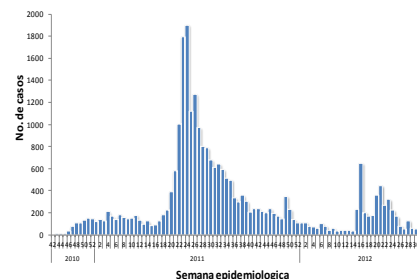

Cólera: en esta semana se han notificado 385 casos sospechosos, el 98% fueron hospitalizados y el 27% se ha estudiado por laboratorio, con una positividad de 67%(6/9) a V. cholerae. De los casos sospechosos de cólera reportados esta semana el 88% (340/385) residen en el municipio de Tamboril de la provincia de Santiago. En esta semana no se reportan defunciones.

Desde que inició la epidemia hasta la semana 33 de este año hay 26,712 casos sospechosos, 415 defunciones sospechosas, el 75% de los casos se han hospitalizado, 39% se estudiaron por laboratorio y 169 muertes confirmadas.

Red programática: Enfermedades Emergentes y Reemergentes, EER
Responsable: Dirección General de Epidemiología (DIGEPI)
Programas involucrados: Programa de Salud Ambiental y DIGEPI

Sistema Nacional de Vigilancia Epidemiológica

Provincia	Cólera																		Alerta y tendencia					
	Enfermedad diarreica aguda				Casos sospechosos				Tasa de incidencia x 100 hab		Var. % de tasas	Número de defunciones				Letalidad *		Casos hospitalizados		Número de casos investigados por el laboratorio		% Casos positivos		
	Episodios		Tasas de incidencia x10,000 hab		SE 33		SE 1-33		SE 1-33			SE 33	SE 1-33	SE 33	SE 1-33	SE 1 a la 33-2012	2012 SE-33	SE 1 a la 33-2012		2012 SE-33	SE 1 a la 33-2012	2012 SE-33	SE 1 a la 33-2012	2012 SE-33
	2011	2012	2011	2012	2011	2012	2011	2012	2011	2012	2011	2012	2011	2012	2011	2012	2011	2012		2011	2012	2011	2012	2011
01 Distrito Nacional	63897	59494	894.0	821.9	133	1	2410	268	0.3	0.0	-0.9	3	0	53	3	1.1	0	233	0	45	0	8%	**	
02 Azua	7780	6304	500.8	401.5	5	0	297	25	0.2	0.0	-0.9	0	0	5	0	0.0	**	24	0	19	0	0%	**	
03 Baoruco	8024	6537	1085.9	873.8	0	0	153	5	0.2	0.0	-1.0	0	0	0	0	0.0	**	3	0	3	0	0%	**	
04 Barahona	13196	11140	1028.2	861.1	3	0	115	34	0.1	0.0	-0.7	0	0	1	0	0.0	**	32	0	34	0	33%	**	→
05 Dajabón	3035	3350	710.0	779.0	3	4	59	121	0.1	0.3	1.0	0	0	0	1	0.8	0	121	4	40	4	35%	75%	↑
06 Duarte	11916	11691	624.2	609.2	17	1	90	80	0.0	0.0	-0.1	0	0	2	0	0.0	0	77	1	62	1	13%	0%	↓
07 Elias Piña	4708	3263	1019.8	701.0	15	0	2017	46	4.4	0.1	-1.0	1	0	11	0	0.0	**	45	0	3	0	67%	**	↓
08 El Seibo	5494	5698	807.2	827.6	1	0	306	25	0.4	0.0	-0.9	0	0	6	0	0.0	**	25	0	25	0	17%	**	↑
09 Españat	9101	8290	600.6	543.4	3	5	69	38	0.0	0.0	-0.5	0	0	1	0	0.0	0	36	5	36	5	24%	100%	↑
10 Independencia	5267	5003	1481.3	1387.1	4	0	222	17	0.6	0.0	-0.9	2	0	13	0	0.0	**	16	0	14	0	8%	**	
11 La Altagracia	6398	7110	429.4	466.6	14	0	459	7	0.3	0.0	-1.0	0	0	8	1	14.3	**	7	0	5	0	40%	**	
12 La Romana	6053	6052	382.4	377.6	4	0	303	6	0.2	0.0	-1.0	0	0	10	0	0.0	**	5	0	5	0	20%	**	
13 La Vega	16182	14458	588.0	520.5	29	0	371	87	0.1	0.0	-0.8	1	0	5	1	1.1	**	84	0	41	0	17%	**	
14 María Trinidad Sánchez	8810	8270	975.2	911.2	1	0	6	29	0.0	0.0	3.8	0	0	1	1	3.4	**	23	0	9	0	44%	**	↓
15 Monte Cristi	8265	5392	1067.7	690.2	2	0	164	9	0.2	0.0	-0.9	0	0	1	0	0.0	**	9	0	9	0	38%	**	↓
16 Pedernales	2146	2035	1307.8	1222.1	2	0	196	4	1.2	0.0	-1.0	0	0	1	0	0.0	**	4	0	4	0	0%	**	
17 Peravia	8248	7920	633.4	599.7	7	0	132	6	0.1	0.0	-1.0	0	0	1	0	0.0	**	6	0	6	0	0%	**	
18 Puerto Plata	11265	11703	538.0	555.0	2	2	101	120	0.0	0.1	0.2	0	0	5	2	1.7	0	108	2	66	2	45%	**	→
19 Hermanas Mirabal	4153	3619	632.3	543.5	0	0	35	13	0.1	0.0	-0.6	0	0	0	0	0.0	**	12	0	12	0	0%	**	→
20 Samaná	2638	2767	416.7	433.0	8	0	33	5	0.1	0.0	-0.8	0	0	0	0	0.0	**	4	0	5	0	20%	**	
21 San Cristóbal	28831	24746	675.1	568.6	51	3	1073	98	0.3	0.0	-0.9	0	0	19	0	0.0	0	88	2	85	3	4%	**	
22 San Juan	15893	10061	1022.2	648.3	2	0	851	209	0.5	0.1	-0.8	0	0	3	0	0.0	**	88	0	19	0	8%	**	
23 San Pedro de Macorís	15736	14783	725.4	672.3	12	0	1158	72	0.5	0.0	-0.9	0	0	15	0	0.0	**	72	0	72	0	9%	**	→
24 Sánchez Ramírez	10213	7689	1027.3	771.5	3	0	27	16	0.0	0.0	-0.4	0	0	2	1	6.3	**	16	0	14	0	50%	**	
25 Santiago	22850	25449	339.5	373.1	35	379	1013	3096	0.2	0.5	2.1	0	0	31	15	0.5	0	1565	355	278	5	30%	**	↑
26 Santiago Rodríguez	625	2120	180.0	612.1	0	0	24	10	0.1	0.0	-0.6	0	0	0	0	0.0	**	10	0	10	0	20%	**	→
27 Valverde	6254	5423	511.2	437.7	6	3	467	19	0.4	0.0	-1.0	0	0	4	0	0.0	0	17	3	15	2	8%	**	
28 Monseñor Nouel	7441	5629	595.3	444.8	2	1	156	37	0.1	0.0	-0.8	0	0	0	0	0.0	0	34	1	23	1	5%	**	
29 Monte Plata	11615	8022	859.8	587.0	14	0	180	10	0.1	0.0	-0.9	1	0	6	1	10.0	**	9	0	9	0	0%	**	→
30 Hato Mayor	7655	7035	1321.8	1208.6	20	0	265	32	0.5	0.1	-0.9	0	0	1	0	0.0	**	29	0	32	0	3%	**	→
31 San José de Ocoa	4456	3808	1013.7	865.7	7	0	111	33	0.3	0.1	-0.7	0	0	0	0	0.0	**	31	0	22	0	5%	**	→
32 Santo Domingo	70370	71912	495.8	498.3	189	7	3020	423	0.2	0.0	-0.9	4	0	73	12	2.8	0	388	5	329	7	12%	50%	→
Extranjera	0	0	0	0	0	0	0	0	0	0	0	0	0	0	0	0.0	**	0	0	0	0	0%	**	
TOTAL PAIS	408515	376773	643.0	585.8	594	406	15,902	5,090	0.3	0.1	-0.7	12	0	278	38	0.7	0.0	3221	378	1351	30	16%	67%	

*Corresponde a la defunciones sospechosas y confirmadas sobre el total de casos sospechosos de cólera por 100

Red Programática: Prevención y control de la mortalidad y morbilidad materna y de la niñez

Responsable: Dirección General de Epidemiología

Programas involucrados: Dirección General Materno infantil

Muertes Maternas probables notificadas a la semana por provincia de residencia						Muertes infantiles notificadas a la semana por provincia de residencia				
Provincias	2011	2011	2012	Acumulad o al mes 2012	Var. % de casos	2011	2011	2012	Acumulad o al mes 2012	Var. % de casos
		Semana 1 a	Semana 1 a				Semana 1 a	Semana 1 a		
		33	33	agosto			33	33	Enero	
01 Distrito Nacional	17	12	5	0	-58%	234	136	151	6	11%
02 Azua	1	0	2	0	**	56	27	41	0	52%
03 Bahoruco	1	1	1	0	0%	33	24	8	1	-67%
04 Barahona	1	0	2	1	**	81	47	32	0	-32%
05 Dajabón	1	1	0	0	-100%	16	13	11	1	-15%
06 Duarte	3	2	4	0	100%	73	45	24	0	-47%
07 Elías Piña	1	1	0	0	-100%	11	10	11	0	10%
08 El Seibo	1	0	1	0	**	11	10	5	0	-50%
09 Espaillat	0	0	3	1	**	52	31	33	0	6%
10 Independencia	1	1	3	0	200%	17	11	7	0	-36%
11 La Altagracia	5	4	3	0	-25%	68	47	27	1	-43%
12 La Romana	8	5	5	1	0%	26	17	14	0	-18%
13 La Vega	4	3	3	0	0%	98	57	60	4	5%
14 María Trinidad Sánchez	3	1	1	0	0%	43	26	12	1	-54%
15 Monte Cristi	1	1	2	1	100%	44	19	31	1	63%
16 Pedernales	0	0	0	0	**	3	1	5	0	400%
17 Peravia	5	4	1	0	-75%	49	29	34	3	17%
18 Puerto Plata	2	2	1	0	-50%	70	40	40	2	0%
19 Hermanas Mirabal	1	0	2	0	**	17	13	9	0	-31%
20 Samaná	3	1	0	0	-100%	22	19	7	0	-63%
21 San Cristóbal	8	7	8	0	14%	176	105	92	4	-12%
22 San Juan de la Maguana	2	0	3	0	**	54	41	26	1	-37%
23 San Pedro de Macorís	11	4	2	0	-50%	125	68	66	0	-3%
24 Sánchez Ramírez	1	0	0	0	**	43	22	19	3	-14%
25 Santiago	19	9	5	1	-44%	400	249	213	11	-14%
26 Santiago Rodríguez	1	1	0	0	-100%	18	9	7	0	-22%
27 Valverde	3	2	3	0	50%	57	38	31	2	-18%
28 Monseñor Nouel	6	4	0	0	-100%	36	29	18	2	-38%
29 Monte Plata	6	6	2	0	-67%	64	35	33	1	-6%
30 Hato mayor	5	2	0	0	-100%	16	8	12	1	50%
31 San José de Ocoa	1	0	1	0	**	7	6	11	0	83%
32 Santo Domingo	50	26	21	1	-19%	777	473	477	19	1%
No reporta provincia de residencia	0	0	0	0	**	197	156	81	0	-48%
Total defunciones residentes	172	100	84	6	-16%	2994	1861	1648	64	-11%
Extranjera	1	0	0	0	**	23	14	12	0	-14%
TOTAL PAÍS	173	100	84	6	-16%	3017	1875	1660	64	-11%

Mortalidad Materna MM: en esta semana se notificaron dos casos de muerte materna y se captaron dos por búsqueda activa. Los hospitales con más casos notificados son: Maternidad Nuestra Sra. de la Altagracia (15), el Hospital Luis E. Aybar (12), Hospital José María Cabral y Báez (15), Hospital Antonio Musa (6) y el Hospital Maternidad San Lorenzo de Los Minas (4). Las Provincias de Independencia, Duarte, Monte Cristi y Valverde presentan un incremento de más de un 25% en sus muertes maternas con relación al mismo período del año anterior.

Mortalidad Infantil MI: se notificaron 99 casos de muertes en menores de un año, solo el 10% (10 casos) corresponden a la semana epidemiológica. El 81% (1345) de las 1660 muertes notificadas este año son neonatales.

Hospital de ocurrencia	Edad	Período	Causa	Municipio y provincia de residencia
Hospital Maternidad Nuestra Sra de la Altagracia	37	Puerperio	Eclampsia	Barahona/ Barahona
Hospital Cabral y Báez	16	Puerperio	Cardiopatía congénita cianógeno	Moca / Espaillat
Hospital Semma	16	Embarazo	Shock hipovolemico, Leucemia	Pedro Brand/ Santo Domingo Oeste

Muertes Maternas según mes de ocurrencia, República Dominicana, 2010 - 2012

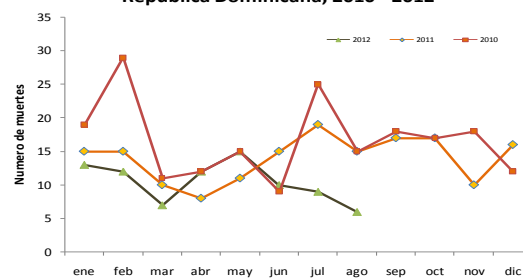

Muertes Infantiles según mes de ocurrencia, República Dominicana, 2010 - 2012

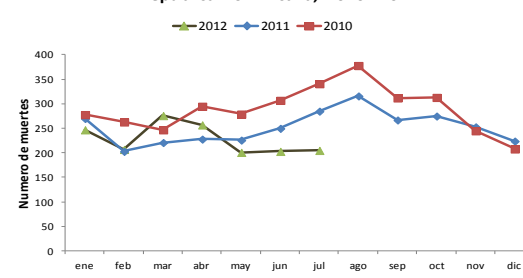



República Dominicana
Vice ministerio de Salud Colectiva
Dirección General de Epidemiología
Sistema Nacional de Vigilancia Epidemiológica



Red programática: Enfermedades Emergentes y Reemergentes, EER
Responsable: Dirección Nacional de Epidemiología
Programas involucrados: Programa Ampliado de Inmunizaciones y Programa de Inocuidad de Agua y Alimentos

Provincia	Cobertura de notificación semanal				Conjuntivitis				Hepatitis viral aguda				Enfermedad Transmitida por Alimentos				Parotiditis				Varicela					
	Notificaciones esperadas		SE 33		SE 1- 33		SE 33		SE 1- 33		SE 33		SE 1- 33		SE 33		SE 1- 33		SE 33		SE 1- 33					
	SE 33	SE 1-33	2011	2012	2011	2012	2011	2012	2011	2012	2011	2012	2011	2012	2011	2012	2011	2012	2011	2012	2011	2012				
01 Distrito Nacional	344	11352	39%	21%	40%	42%	86	56	5840	5130	103	103	4313	7743	19	16	2320	1916	4	1	214	164	25	6	2142	1115
02 Azua	55	1815	75%	69%	73%	84%	45	22	1425	996	0	5	59	57	0	5	237	155	0	1	62	28	6	7	642	268
03 Baoruco	38	1254	68%	26%	70%	59%	10	11	407	247	0	1	36	24	8	0	214	213	2	0	73	8	1	0	257	121
04 Barahona	61	2013	67%	54%	75%	84%	11	8	615	574	0	0	45	18	8	1	395	234	0	0	35	19	7	2	255	264
05 Dajabón	33	1090	79%	39%	84%	60%	8	8	318	289	0	1	18	18	1	2	165	137	0	0	8	7	1	0	224	156
06 Duarte	92	3036	75%	37%	76%	72%	7	6	692	485	1	0	79	44	14	4	363	380	0	0	18	7	3	0	303	196
07Elías Piña	30	990	67%	23%	70%	65%	11	6	211	285	0	0	6	11	0	0	61	72	1	0	7	18	0	0	58	112
08 El Seibo	28	925	100%	100%	97%	100%	9	6	315	355	3	1	78	54	11	2	243	233	1	1	15	12	3	2	131	113
09 Espaillat	43	1419	98%	95%	97%	96%	8	14	469	489	4	0	209	121	11	20	370	545	1	0	18	13	4	0	225	26
10 Independencia	33	1089	94%	88%	92%	98%	4	3	240	318	0	0	13	10	1	0	131	103	0	0	31	18	18	0	508	240
11 La Altagracia	34	1122	74%	56%	75%	74%	2	17	516	687	0	0	25	33	4	10	251	570	0	0	39	18	19	0	237	106
12 La Romana	79	2607	57%	94%	68%	91%	4	4	439	510	0	1	61	78	3	8	277	268	0	0	16	8	1	1	259	82
13 La Vega	38	1255	45%	100%	65%	88%	29	28	1363	1336	5	2	134	117	29	4	736	315	1	0	46	25	11	2	963	395
14 María Trinidad Sánchez	97	3201	64%	64%	62%	65%	5	1	425	316	2	0	45	18	5	3	397	357	1	0	29	3	1	0	180	68
15 Monte Cristi	48	1584	75%	73%	63%	78%	19	10	607	406	3	0	29	33	7	9	377	142	1	0	34	15	0	2	498	78
16 Pedernales	55	1815	64%	35%	62%	60%	0	1	145	166	1	0	4	7	4	2	245	111	0	0	6	6	0	0	52	158
17 Peravia	16	528	44%	25%	58%	52%	20	7	545	402	2	1	40	36	10	5	384	186	4	0	57	24	4	3	617	214
18 Puerto Plata	48	1584	77%	75%	77%	89%	30	33	984	893	2	2	98	73	18	26	718	742	1	0	58	53	28	2	660	145
19 Hermanas Mirabal	69	2277	72%	94%	67%	90%	14	9	293	300	2	0	33	36	7	2	247	153	0	1	17	5	3	0	267	95
20 Samaná	36	1188	83%	89%	82%	85%	0	13	285	204	0	0	12	11	4	31	506	478	1	0	5	4	0	0	133	71
21 San Cristóbal	84	2772	75%	57%	73%	80%	46	28	1233	1204	26	4	214	219	20	5	1769	566	1	1	48	42	6	1	813	217
22 San Juan	77	2541	86%	86%	82%	91%	13	14	805	738	5	0	143	125	1	0	146	103	0	0	17	17	9	1	501	281
23 San Pedro de Macorís	72	2376	72%	94%	72%	91%	17	23	891	1078	1	0	148	97	24	8	390	403	1	1	49	45	4	1	420	565
24 Sánchez Ramírez	43	1419	88%	79%	86%	85%	7	38	617	442	2	2	112	116	2	4	280	89	0	0	18	14	2	1	257	83
25 Santiago	138	4554	69%	59%	70%	75%	38	43	2546	2913	9	4	313	258	31	19	1053	944	3	4	105	64	11	7	1877	409
26 Santiago. Rodríguez	29	957	76%	83%	56%	83%	1	7	47	147	0	0	0	11	0	1	19	67	0	1	1	10	2	0	15	214
27 Valverde	50	1650	74%	34%	77%	70%	17	2	449	414	1	1	48	34	2	1	169	119	0	0	14	13	3	0	325	104
28 Monseñor Nouel	38	1254	89%	32%	88%	81%	7	9	369	330	2	1	37	31	3	3	59	203	1	1	8	11	1	3	152	100
29 Monte Plata	44	1452	82%	45%	85%	65%	32	37	842	1022	1	0	48	47	5	6	180	214	1	0	27	55	1	0	304	360
30 Hato Mayor	42	1386	93%	100%	96%	99%	11	11	667	553	0	1	34	44	14	6	477	341	1	0	28	17	1	0	205	218
31 San Jose de Ocoa	32	1056	91%	100%	91%	100%	4	7	298	155	1	0	46	55	2	6	87	62	1	0	12	7	3	0	194	37
32 Santo Domingo	300	9901	44%	20%	45%	46%	132	41	6006	5717	20	14	1019	983	45	14	2473	2490	3	3	322	224	17	8	2491	902
TOTAL PAIS	2226	73462	65%	54%	66%	70%	647	523	30904	29101	196	144	7499	10562	313	223	15739	12911	30	15	1437	974	195	49	16165	7513

n.d.= no disponible

Cobertura de notificación semanal: notificaron 1,195 unidades a nivel nacional de 2,226 esperadas, para una cobertura de un 54%, siendo la más alta hasta la fecha. 12 provincias notificaron por encima del 80% (cobertura mínima esperada).

La **Conjuntivitis** presentó un ligero aumento $\geq 25\%$ en Samaná (100%), La Altagracia (88%), Santiago Rodríguez (86%), Sánchez Ramírez (82%), Espaillat y San José de Ocoa (43%) y San Pedro de Macorís (26%); La **Enfermedad Transmitida por Alimentos** en Samaná (87%), San José de Ocoa (67%), La Romana (63%), La Altagracia (60%), Espaillat (45%) y Puerto Plata (31%); la **Parotiditis Viral** en Santiago (25%) y la **Varicela** en Monseñor Nouel (67%).