



El Boletín Epidemiológico Semanal es el instrumento de difusión oficial que utiliza la MSP para dar a conocer la situación epidemiológica de los eventos sujetos a notificación obligatoria que se

Enfermedades/eventos de vigilancia individual

- *Cólera
- *Dengue Clásico\Hemorrágico\SSD
- * Difteria
- *Enfermedad Febril Eruptiva
- *Enfermedad Febril Respiratoria (ETI-IRAG)
- *Enfermedad Meningocócica
- *Exposición Rábica\Rabia Humana
- * Malaria
- *Meningitis todas las formas
- *Parálisis Flácida\Poliomielitis
- *Tétanos Neonatal
- *Tétanos otras edades
- *Tosferina
- *Sintomático respiratorio/Tuberculosis
- *Muerte Infantil
- *Muerte Materna

Volumen

Boletín semanal

18

Desde el (29/04/2012) al (05/05/2012)

Dirección

C\ Santo Tomas de Aquino # 1, esq. Correa y Cidron, Zona Universitaria, Distrito Nacional, Rep. Dominicana

Teléfonos:

809-686-9140

809-686-7347

809- 686-5337

1-809-200-4091

Fax: 809-689-8395

Email: sespas1@claro.net.do

Web:www.sespasdigepe.gob.do

Contenido

Enfermedades transmitidas por vectores

Enfermedades transmitidas por contacto directo

Enfermedades zoonóticas

Enfermedades prevenibles por vacunas

Influenza y otros virus respiratorios

Cólera

Mortalidad infantil y materna

Otras transmisibles

Situación Nacional de los Enfermedades Bajo Vigilancia Especial

A nivel nacional la leptospirosis, la malaria y las inmunoprevenibles continúan bajo control comparando las últimas 4 semanas con el mismo período de cinco años anteriores.

El cólera presenta el 84% de los casos en SANTIAGO continuando en alerta roja el Municipio de Tamboril. Las provincias con circulación activa en las últimas 4 semanas son Santiago, Santo Domingo y Monte Cristi.

El Dengue a nivel nacional esta en zona de alarma en las últimas 4 semanas. Las Provincias con circulación activa son: Puerto Plata, Valverde, La Vega, Santo Domingo y Distrito Nacional.

Con transmisión activa de leptospirosis en las últimas cuatro semanas están: Santiago, San Pedro de Macorís, La Vega y Distrito Nacional.

Se evidencia circulación de Influenza A H3N2 en el Distrito Nacional, Santo Domingo, Santiago, Puerto Plata y Azua. También circula adenovirus en el Distrito Nacional y Santiago.

Las provincias de Azua e Independencia se encuentran en alerta amarilla para malaria. La provincia Santo Domingo se encuentran en alerta verde.

Grafico No. 1 Reporte de enfermedades seleccionadas de notificación obligatoria, República Dominicana. Comparación de 4 semanas previas con datos históricos, últimos cinco años, 05 de mayo 2012

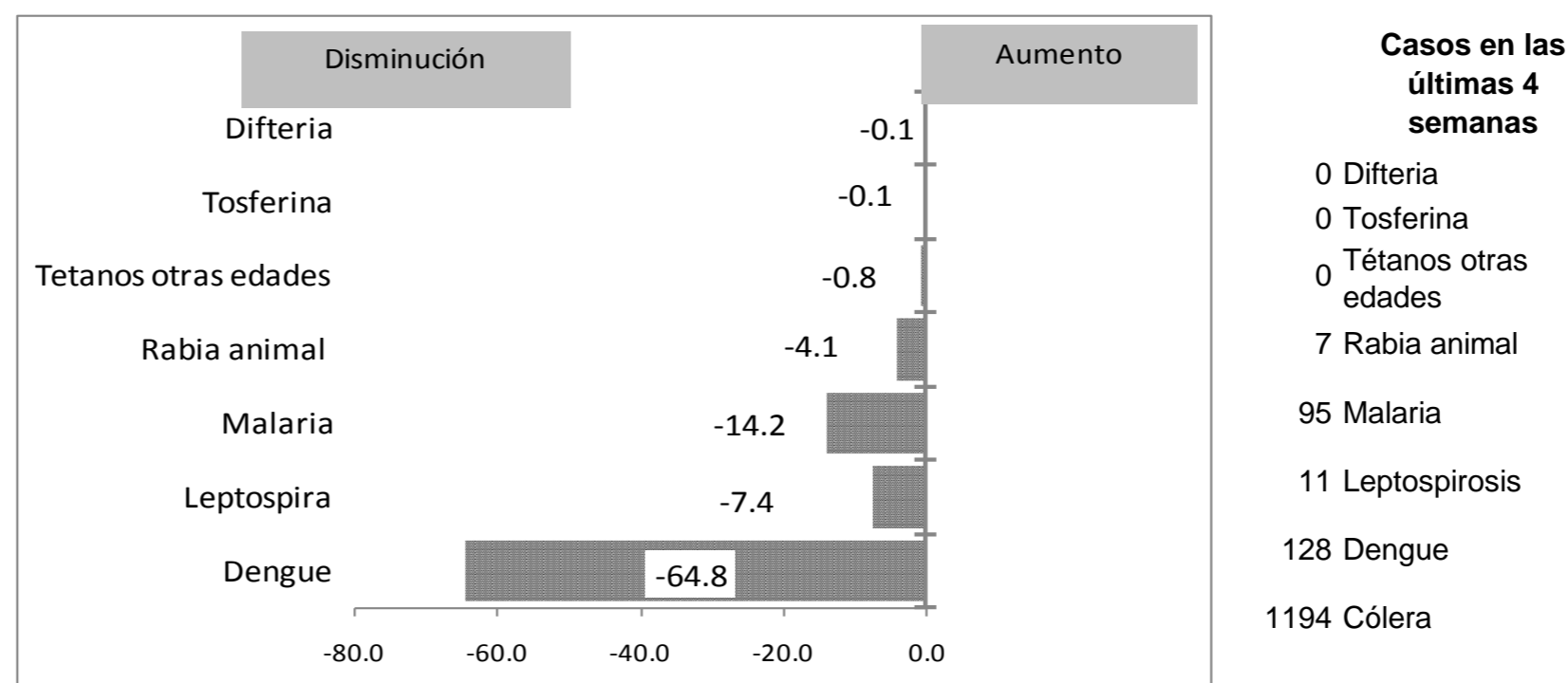

Alerta y Respuesta Rápida

Eventos de importancia nacional: Caso confirmado de rabia en humano: se trata de un hombre de 28 años residente en el municipio de Santo Domingo Oeste, provincia Santo Domingo, con historia de no haber demandado tratamiento antirrábico después de la agresión por un canino de su propiedad a principios de enero. Inició el 25/04/2012 síntomas de fiebre, intranquilidad, movimientos bruscos e involuntarios, hidrofobia y es ingresado desde ese día en un centro de salud privado con diagnóstico de trastornos de ansiedad falleciendo el día 03/05/2012. La rabia es una zoonosis endémica en la República Dominicana, desde el 2006 al 2010 se han reportado 10 casos en humanos. El último caso reportado fue en la semana epidemiológica 29 del 2010. Durante el 2012 las provincias con mayor circulación de rabia animal son Santo Domingo, Dajabón, San Cristóbal y Duarte. Frente a este caso se aplicaron medidas de profilaxis (vacunas) a los contactos y otros agredidos identificados y se realizo control de foco. Se recomienda realizar campaña educativa de promoción y prevención de la enfermedad y difundir una Alerta Epidemiológica a todos los servicios de salud públicos y privados para reforzar la calidad de la atención a los agredidos por animales.

Eventos de importancia internacional: Alerta epidemiológica frente al cólera: Ante el inicio de la temporada de lluvias en Centroamérica y el Caribe, en el que aumenta el riesgo de transmisión para varias enfermedades, incluido el cólera, la Organización Panamericana de la Salud/Organización Mundial de la Salud (OPS/OMS) alienta a los Estados Miembros a que continúen con los esfuerzos de vigilancia para detectar la ocurrencia de brotes así como a que se implementen acciones de intervención tendientes a disminuir los determinantes de la propagación del cólera. Más información disponible en: http://new.paho.org/hq/index.php?option=com_content&task=view&id=6690&Itemid=2291



República Dominicana
Vice ministerio de Salud Colectiva
Dirección General de Epidemiología
Sistema Nacional de Vigilancia Epidemiológica



Red Programática: Enfermedades Emergentes y Reemergentes, EER

Responsable: Dirección General de Epidemiología

Programas involucrados: Dirección General de Epidemiología/ Programa Ampliado de Inmunizaciones

PROVINCIA	Meningitis (todas las formas)					Meningitis bacterianas								Enfermedad Meningocócica													
	Episodios		Tasas de incidencia x10.000 hab		Var. % de tasas	Numero de casos probables				Tasa incidencia		Var. % de tasas	Numero de defunciones				Tasa incidencia		Var. % de tasas	Numero de defunciones							
	SE 1- 18		SE 1- 18			SE 18	SE 1-18	SE 1-18	SE 1-18	SE 18	SE 1-18		SE 18	SE 1-18	SE 1-18	SE 18	SE 1-18	SE 18		SE 1-18	SE 18	SE 1-18					
	2011	2012	2011	2012																			2011	2012	2011	2012	2011
01 Distrito Nacional	172	73	4.4	1.8	-58%	1	0	7	1	1.8	0.3	-86%	0	0	0	1	0	0	1	0	0.3	0.0	-100%	0	0	0	0
02 Azua	3	1	0.4	0.1	-67%	0	0	2	0	2.4	0.0	-100%	0	0	1	0	0	0	0	0	0.0	0.0	**	0	0	0	0
03 Baoruco	1	3	0.2	0.7	196%	0	0	0	1	0.0	2.5	**	0	0	0	0	0	0	0	0	0.0	0.0	**	0	0	0	0
04 Barahona	1	2	0.1	0.3	98%	0	0	1	0	1.4	0.0	-100%	0	0	0	0	0	0	0	0	0.0	0.0	**	0	0	0	0
05 Dajabón	1	0	0.4	0.0	-100%	0	0	2	0	8.6	0.0	-100%	0	0	1	0	0	0	0	0	0.0	0.0	**	0	0	0	0
06 Duarte	2	0	0.2	0.0	-100%	0	0	0	0	0.0	0.0	**	0	0	0	0	0	0	0	0	0.0	0.0	**	0	0	0	0
07 Elías Piña	2	0	0.8	0.0	-100%	0	1	1	1	4.0	3.9	-1%	0	0	0	0	0	0	0	0	0.0	0.0	**	0	0	0	0
08 El Seibo	5	2	1.3	0.5	-60%	0	0	0	0	0.0	0.0	**	0	0	0	0	0	0	0	0	0.0	0.0	**	0	0	0	0
09 Espaillat	0	4	0.0	0.5	**	0	0	2	3	2.4	3.6	49%	0	0	2	0	0	0	0	0	0.0	0.0	**	0	0	0	0
10 Independencia	4	0	2.1	0.0	-100%	0	0	0	0	0.0	0.0	**	0	0	0	0	0	0	0	0	0.0	0.0	**	0	0	0	0
11 La Altagracia	0	2	0.0	0.2	**	0	0	1	2	1.2	2.4	96%	0	0	0	0	0	0	0	0	0.0	0.0	**	0	0	0	0
12 La Romana	12	2	1.4	0.2	-84%	0	0	1	2	1.2	2.3	98%	0	0	0	0	0	0	0	0	0.0	0.0	**	0	0	0	0
13 La Vega	2	3	0.1	0.2	49%	0	0	0	0	0.0	0.0	**	0	0	0	0	0	1	0	0.7	0.0	-100%	0	0	0	0	
14 María Trinidad Sánchez	1	1	0.2	0.2	0%	0	0	0	0	0.0	0.0	**	0	0	0	0	0	0	0	0	0.0	0.0	**	0	0	0	0
15 Monte Cristi	0	0	0.0	0.0	**	0	0	1	1	2.4	2.3	-1%	0	0	0	0	0	0	0	0	0.0	0.0	**	0	0	0	0
16 Pedernales	0	0	0.0	0.0	**	0	0	0	0	0.0	0.0	**	0	0	0	0	0	0	0	0	0.0	0.0	**	0	0	0	0
17 Peravia	6	0	0.8	0.0	-100%	0	0	1	1	1.4	1.4	-1%	0	0	0	0	0	0	0	0	0.0	0.0	**	0	0	0	0
18 Puerto Plata	1	3	0.1	0.3	198%	0	0	1	0	0.9	0.0	-100%	0	0	0	0	0	1	0	0.9	0.0	-100%	0	0	1	0	
19 Hermanas Mirabal	0	0	0.0	0.0	**	0	0	0	0	0.0	0.0	**	0	0	0	0	0	0	0	0	0.0	0.0	**	0	0	0	0
20 Samaná	2	0	0.6	0.0	-100%	0	0	1	0	2.9	0.0	-100%	0	0	0	0	0	0	0	0	0.0	0.0	**	0	0	0	0
21 San Cristóbal	23	0	1.0	0.0	-100%	1	0	4	1	1.7	0.4	-75%	0	0	1	0	0	1	1	0.4	0.4	-2%	0	0	0	1	
22 San Juan	1	0	0.1	0.0	-100%	0	0	0	0	0.0	0.0	**	0	0	0	0	0	0	1	0.0	1.2	**	0	0	0	0	
23 San Pedro de Macorís	0	0	0.0	0.0	**	0	0	1	5	0.8	4.2	393%	0	0	0	0	0	0	0	0.0	0.0	**	0	0	0	0	
24 Sánchez Ramírez	2	2	0.4	0.4	0%	0	1	1	1	1.8	1.8	0%	0	0	0	0	0	0	0	0.0	0.0	**	0	0	0	0	
25 Santiago	33	30	0.9	0.8	-10%	0	0	7	2	1.9	0.5	-72%	0	0	1	0	1	0	2	1	0.5	0.3	-51%	0	0	0	1
26 Santiago Rodríguez	0	0	0.0	0.0	**	0	0	0	0	0.0	0.0	**	0	0	0	0	0	0	0	0.0	0.0	**	0	0	0	0	
27 Valverde	0	0	0.0	0.0	**	0	0	0	0	0.0	0.0	**	0	0	0	0	0	0	0	0.0	0.0	**	0	0	0	0	
28 Monseñor Nouel	3	0	0.4	0.0	-100%	0	0	0	0	0.0	0.0	**	0	0	0	0	0	0	0	0.0	0.0	**	0	0	0	0	
29 Monte Plata	5	0	0.7	0.0	-100%	0	0	3	1	4.1	1.3	-67%	0	0	1	0	0	0	0	0.0	0.0	**	0	0	0	0	
30 Hato Mayor	1	1	0.3	0.3	-1%	0	0	1	0	3.2	0.0	-100%	0	0	0	0	0	0	0	0.0	0.0	**	0	0	0	0	
31 San Jose de Ocoa	1	0	0.4	0.0	-100%	0	0	1	0	4.2	0.0	-100%	0	0	0	0	0	0	0	0.0	0.0	**	0	0	0	0	
32 Santo Domingo	20	14	0.3	0.2	-31%	0	1	14	12	1.8	1.5	-16%	0	0	2	3	0	0	2	7	0.3	0.9	244%	0	0	1	3
Extranjera					**	0	0	1	0			**	0	0	1	0	0	0	1			**	0	0	0	0	
TOTAL PAIS	304	143	0.9	0.4	-54%	2	3	54	34	1.6	1.0	-38%	0	0	10	4	1	0	8	11	0.2	0.3	36%	0	0	2	5

Meningitis Bacteriana: se notificaron 3 casos probables de meningitis bacteriana. El primero es una niña de 2 años, residente en el municipio de Santo Domingo Este, Provincia Santo Domingo, que inició síntomas el 05/05/2012 y fue ingresado el 08/05/2012 en el Hosp. Robert Reid Cabral. El segundo caso es un niño de un (1) año, residente en Sabana Larga, municipio de Comendador, provincia Elías Piña, con inicio de síntomas el 05/05/2012 y fue ingresado el 10/05/2012 en el Hosp. Robert Reid Cabral. Ambos casos positivos S. pneumoniae mediante prueba rápida de antígenos en LCR, pendiente resultado cultivo. El tercer caso es un hombre de 30 años residente en el municipio de La Mata, provincia Sánchez Ramírez, quien inicia síntomas el 03/05/2012. Se trata de un paciente hospitalizado desde el 18/04/2012 en el Hospital José María Cabral y Báez por traumatismo craneo encefálico y fractura

Enfermedad Meningocócica: no se reportan casos a la semana

(**) No casos año previo



Red programática: Enfermedades Emergentes y Reemergentes, EER

Responsable: Dirección General de Epidemiología (DIGEPI)

Programas involucrados: Programa Ampliado de Inmunización y DIGEPI

Vigilancia de Influenza y otros virus respiratorios

PROVINCIA	Enfermedad febril respiratoria aguda					Vigilancia Centinela							
	Casos		Tasas por 10,000 habitantes		Var. % de tasas	Número de casos de IRAG				Número de defunciones IRAG			
						SE 18		SE 1- 18		SE 18		SE 1- 18	
	2011	2012	2011	2012		2011	2012	2011	2012	2011	2012	2011	2012
01 Distrito Nacional	103358	96651	282.36	260.73	-8%	6	1	51	45	0	0	0	0
02 Azua	26707	22567	335.70	280.63	-16%	1	4	18	20	0	0	0	0
03 Baoruco	14690	9842	388.20	256.88	-34%	0	0	1	1	0	0	0	0
04 Barahona	21869	19176	332.71	289.43	-13%	0	1	4	3	0	0	0	0
05 Dajabón	11427	8205	521.97	372.57	-29%								
06 Duarte	33841	27016	346.13	274.88	-21%	0	0	0	1	0	0	0	0
07 Elías Piña	7530	7090	318.49	297.41	-7%	0	0	0	1	0	0	0	0
08 El Seibo	13233	15272	379.64	433.13	14%	0	0	0	1	0	0	0	0
09 Espaillat	30855	27444	397.61	351.28	-12%	0	0	1	1	0	0	0	0
10 Independencia	11610	11592	637.58	627.55	-2%	0	0	0	2	0	0	0	0
11 La Altagracia	13791	12640	180.74	161.98	-10%	0	0	4	2	0	0	0	0
12 La Romana	13010	14774	160.49	179.99	12%	0	0	3	3	0	0	0	0
13 La Vega	49440	44153	350.77	310.39	-12%	0	1	1	2	0	0	0	0
14 María Trinidad Sánchez	17144	16454	370.54	354.02	-4%	0	0	1	0	0	0	0	0
15 Monte Cristi	24241	17462	611.47	436.47	-29%	0	0	2	1	0	0	0	0
16 Pedernales	4881	4232	580.83	496.27	-15%	0	0	1	0	0	0	0	0
17 Peravia	32620	27469	489.15	406.15	-17%	2	0	12	8	0	0	0	0
18 Puerto Plata	47556	47571	443.50	440.49	-1%	1	2	6	11	0	0	1	0
19 Hermanas Mirabal	16924	15797	503.15	468.38	-7%	0	0	0	1	0	0	0	0
20 Samaná	6048	6944	186.54	212.20	14%	0	0	0	4	0	0	0	0
21 San Cristóbal	53956	53773	246.72	241.27	-2%	2	4	34	53	0	0	0	0
22 San Juan	32061	31073	402.67	390.98	-3%	0	0	4	2	0	0	0	0
23 San Pedro de Macorís	32333	34473	291.03	306.11	5%	6	0	24	22	0	0	1	0
24 Sánchez Ramírez	25137	22807	493.70	446.87	-9%	0	0	2	1	0	0	0	0
25 Santiago	76992	76297	223.35	218.39	-2%	7	2	71	56	0	0	0	1
26 Santiago Rodríguez	2300	8487	129.31	478.49	270%								
27 Valverde	18613	17152	297.10	270.31	-9%	0	0	3	3	0	0	0	0
28 Monseñor Nouel	21084	20162	329.36	311.11	-6%	2	0	3	2	0	0	0	0
29 Monte Plata	23818	20848	344.29	297.88	-13%	2	1	4	7	0	0	0	0
30 Hato Mayor	19447	20342	655.71	682.43	4%	0	0	1	3	0	0	0	0
31 San José de Ocoa	13969	13435	620.51	596.41	-4%	0	0	1	0	0	0	0	0
32 Santo Domingo	125852	123581	173.15	167.21	-3%	13	4	128	147	0	0	0	0
Total PAIS	946337	894781	290.87	271.65	-7%	42	20	380	403	0	0	2	1

Número de casos de virus respiratorios por tipo y de infección respiratoria aguda grave detectados a través de la vigilancia centinela, SE 18 del 2012

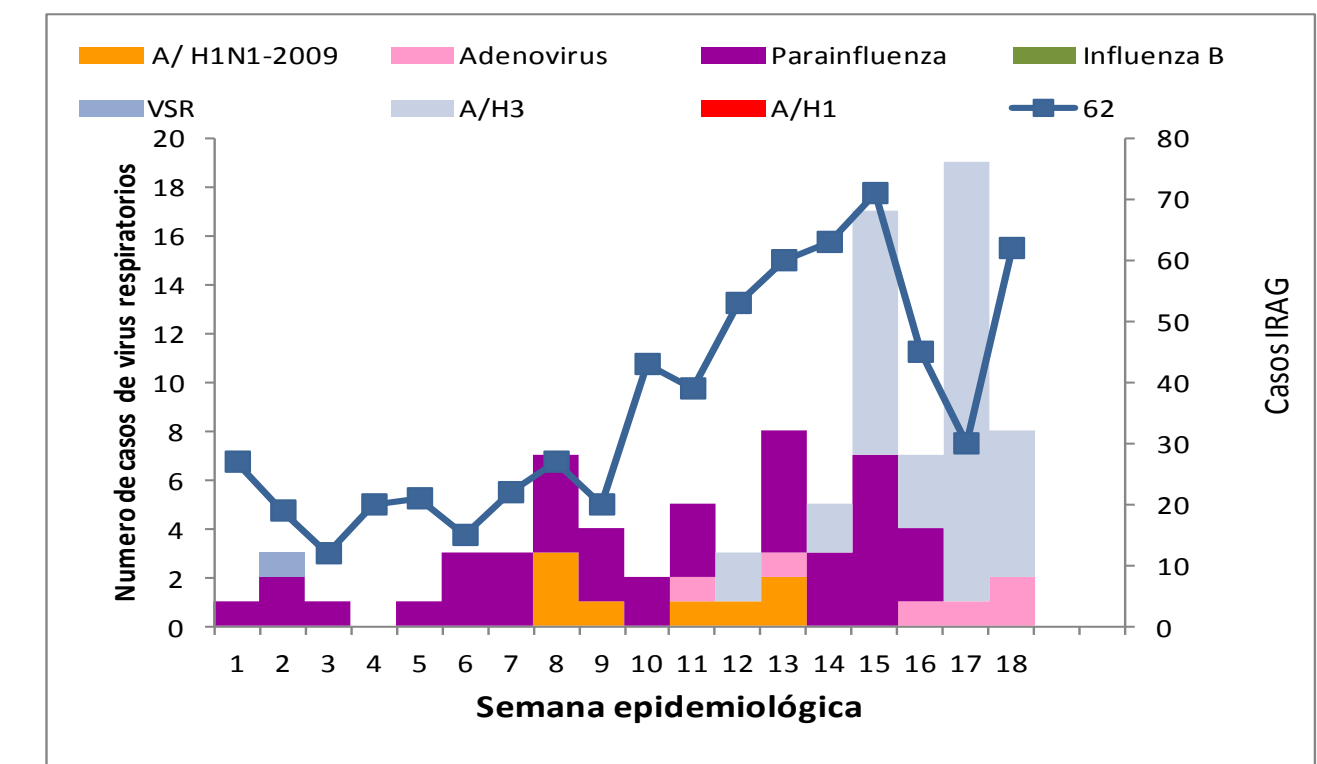

IRA: en esta semana fueron investigadas por laboratorio 10 muestra nasofaríngeas, identificándose circulación de Influenza A H3N2 en el Distrito Nacional, Santo Domingo, Santiago, Puerto Plata y Azua. También se identifica circulación de Adenovirus en el Distrito Nacional y Santiago. Para esta semana presentaron alarmas de Infecciones Respiratorias Agudas 103 centros, distribuidos de la siguiente forma: Barahona (2), Dajabón (2), Distrito Nacional (7), El Seibo (6), Elías Piña (1), Espaillat (4), Hato Mayor (8), Independencia (1), La Altagracia (1), La Romana (5), La Vega (1), Monseñor Nouel (3), Monte Cristi (3), Monte Plata (1), Salcedo (9), San Cristóbal (2), San José de Ocoa (6), San Pedro de Macorís (6), San Juan (2), Sánchez Ramírez (1), Azua (1), Samaná (1), Puerto Plata (8), Peravia (1) y María Trinidad Sánchez (2).

Red Programática: Prevención y control de la mortalidad y morbilidad materna y de la niñez

Responsable: Dirección General de Epidemiología

Programas involucrados: Dirección General Maternoinfantil

Muertes Maternas probables notificadas a la semana por provincia de residencia						Muertes infantiles notificadas a la semana por provincia de residencia				
Provincias	2011	2011	2012	Acumulado al mes 2012	Var. % de casos	2011	2011	2012	Acumulado al mes 2012	Var. % de casos
		Semana 1 a	Semana 1 a				Semana 1 a	Semana 1 a		
		18	18	Mayo			18	18	Mayo	
01 Distrito Nacional	17	6	3	0	-50%	254	68	61	0	-10%
02 Azua	1	0	2	0	**	51	7	16	0	129%
03 Bahoruco	1	1	1	0	0%	33	10	2	0	-80%
04 Barahona	1	0	0	0	**	81	22	17	0	-23%
05 Dajabón	1	1	0	0	-100%	16	7	7	0	0%
06 Duarte	3	2	2	0	0%	50	21	11	0	-48%
07 Elías Piña	1	1	0	0	-100%	11	7	4	0	-43%
08 El Seibo	1	0	0	0	**	10	6	3	0	-50%
09 Espaillat	0	0	0	0	**	52	18	19	0	6%
10 Independencia	1	1	2	0	100%	17	5	5	0	0%
11 La Altagracia	5	3	3	1	0%	62	22	6	0	-73%
12 La Romana	8	2	2	0	0%	24	8	7	0	-13%
13 La Vega	4	1	1	0	0%	98	33	37	0	12%
14 María Trinidad Sánchez	3	0	1	0	**	38	18	3	0	-83%
15 Monte Cristi	1	1	1	0	0%	43	10	14	0	40%
16 Pedernales	0	0	0	0	**	3	1	2	0	100%
17 Peravia	5	0	0	0	**	49	19	15	0	-21%
18 Puerto Plata	2	1	0	0	-100%	70	25	20	1	-20%
19 Hermanas Mirabal	1	0	1	0	**	16	10	10	0	0%
20 Samaná	3	0	0	0	**	21	9	3	0	-67%
21 San Cristóbal	8	6	3	1	-50%	165	57	48	1	-16%
22 San Juan de la Maguana	2	0	1	0	**	54	15	12	0	-20%
23 San Pedro de Macorís	11	3	1	0	-67%	109	30	30	1	0%
24 Sánchez Ramírez	1	0	0	0	**	40	12	12	0	0%
25 Santiago	19	5	2	1	-60%	400	132	116	0	-12%
26 Santiago. Rodríguez	1	1	0	0	-100%	18	7	7	0	0%
27 Valverde	3	1	3	0	200%	57	19	11	0	-42%
28 Monseñor Nouel	6	1	0	0	-100%	37	12	11	0	-8%
29 Monte Plata	6	2	0	0	-100%	64	19	17	1	-11%
30 Hato mayor	5	1	0	0	-100%	16	6	9	0	50%
31 San José de Ocoa	1	0	1	0	**	7	4	5	0	25%
32 Santo Domingo	50	12	12	0	0%	758	244	240	1	-2%
No reporta provincia de residencia	0	0	0	0	**	197	82	40	0	-51%
Total defunciones residentes	172	52	42	3	-19%	2921	965	820	5	-15%
Extranjera	1	0	0	0	**	23	8	5	0	-38%
TOTAL PAÍS	173	52	42	3	-19%	2944	973	825	5	-15%

Mortalidad Materna MM: en esta semana se notificaron cinco casos de muerte materna, para un acumulado de 42 muertes. Los hospitales con mas casos notificados son: el Hospital Luis E. Aybar (8), Hospital José María Cabral y Baéz (7), Maternidad Nuestra Sra. de la Altagracia (7), Hospital Antonio Musa (3) y el Hospital Maternidad San Lorenzo de Los Minas (3). Las Provincias de Independencia y Valverde presentan un incremento de más de un 25% en sus muertes maternas con relación al mismo período del año anterior.

Mortalidad Infantil MI: se notificaron 40 casos de muertes en menores de un año, solo el 35% (14 casos) corresponden a la semana epidemiológica. El 79% (652) de las 825 muertes notificadas este año son neonatales.

Hospital de ocurrencia	Edad	Período	Causa	Municipio y provincia de residencia
Hospital Federico A. Aybar	30	embarazo	Tromboembolismo pulmonar, post quirúrgico por apendicitis aguda	Las Matas de Farfán, San Juan
Centro Medico Costa Norte	30	puerperio	Shock hipovolémico, DPPNI	Cabrera, María Trinidad Sánchez
Hospital Luis E. Aybar	16	embarazo	Fallo multiorgánico, leptospirosis	Haina, San Cristóbal
Hospital Antonio Musa	19	embarazo	Edema pulmonar, fallo cardíaco, miocardiopatía hipertrófica	Higüey, La Altagracia
Hospital José María Cabral y Baéz	34	puerperio	Shock cardiogénico, abdomen agudo quirúrgico	Santiago, Santiago

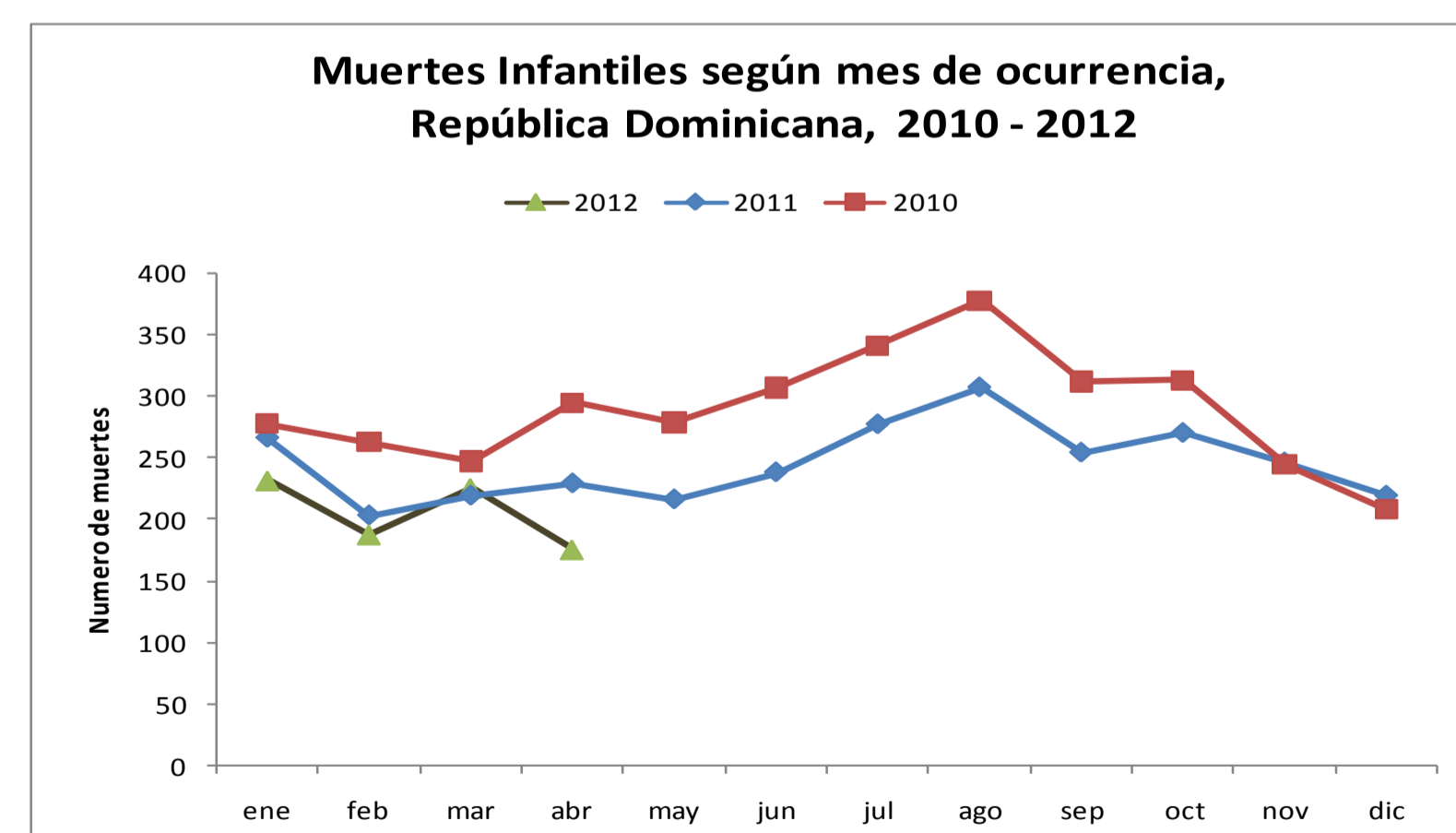
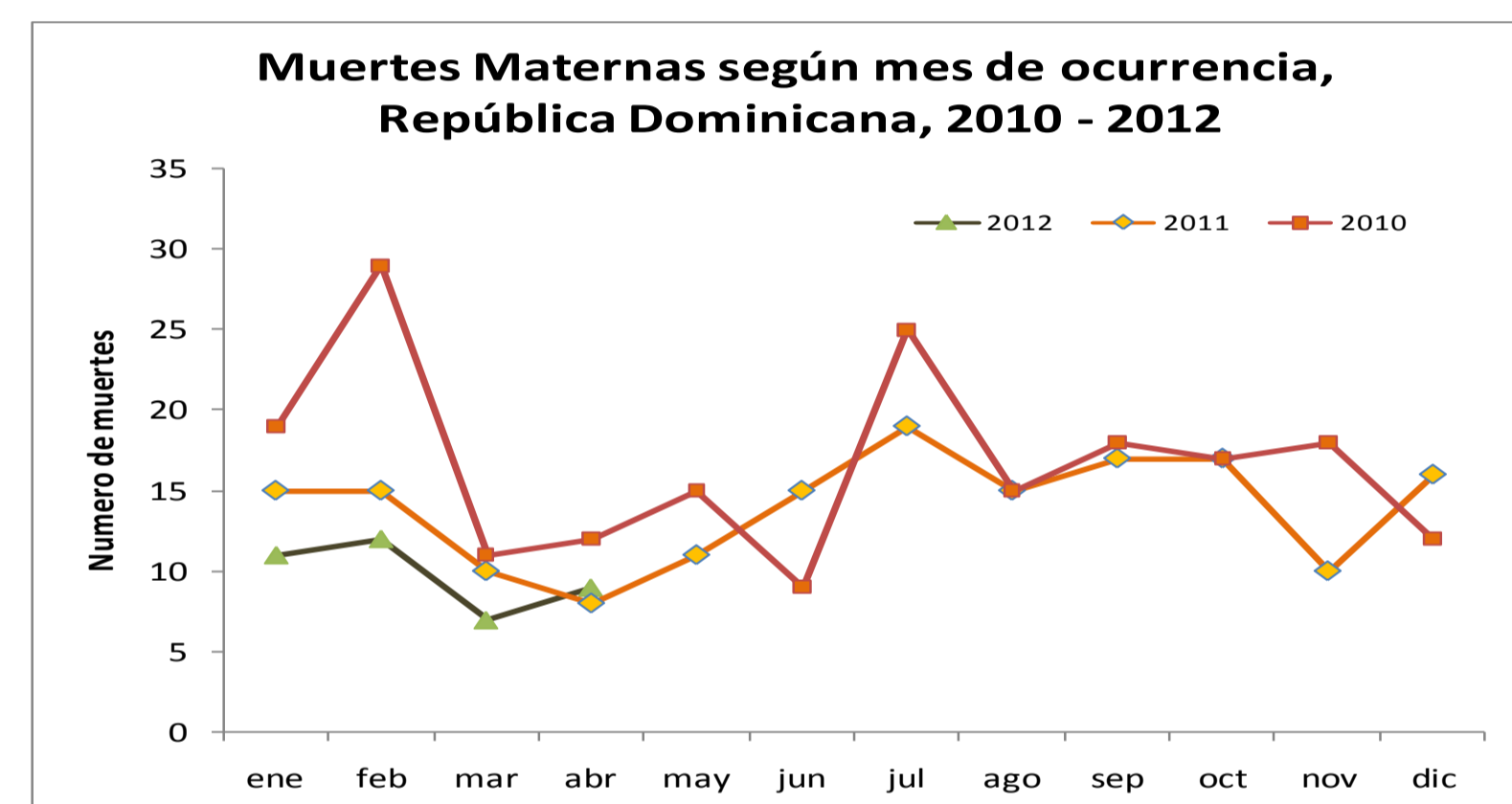

Red programática: Enfermedades Emergentes y Reemergentes, EER
Responsable: Dirección Nacional de Epidemiología
Programas involucrados: Programa Ampliado de Inmunizaciones y Programa de Inocuidad de Agua y Alimentos

Provincia	Cobertura de notificación semanal						Conjuntivitis				Hepatitis viral aguda				Enfermedad Transmitida por Alimentos				Parotiditis				Varicela			
	Notificaciones esperadas		SE 18		SE 1- 18		SE 18		SE 1- 18		SE 18		SE 1- 18		SE 18		SE 1- 18		SE 18		SE 1- 18		SE 18		SE 1- 18	
	SE 1	SE 1-6	2011	2012	2011	2012	2011	2012	2011	2012	2011	2012	2011	2012	2011	2012	2011	2012	2011	2012	2011	2012	2011	2012	2011	2012
01 Distrito Nacional	342	6156	41%	25%	42%	42%	231	67	3589	2749	124	107	2294	2426	51	33	1492	1097	9	2	140	86	100	23	1163	735
02 Azua	56	1008	75%	50%	71%	75%	38	18	808	369	3	0	41	11	3	0	192	32	2	0	55	8	27	4	367	123
03 Baoruco	38	684	76%	21%	70%	58%	9	3	220	156	1	0	8	10	1	2	149	95	0	0	65	5	18	0	164	73
04 Barahona	61	1098	77%	48%	75%	73%	19	9	360	283	1	0	24	11	10	5	219	99	0	0	22	6	10	3	119	108
05 Dajabón	33	594	82%	45%	86%	62%	7	5	197	156	0	0	16	8	9	1	101	88	0	0	3	3	8	0	135	146
06 Duarte	92	1656	76%	37%	75%	65%	16	9	447	232	1	2	48	24	8	1	173	207	0	0	11	3	7	2	185	103
07 Elías Piña	31	558	65%	55%	68%	69%	14	8	118	152	0	0	3	9	5	0	15	54	0	1	0	6	5	2	40	87
08 El Seibo	27	487	96%	100%	95%	100%	20	5	172	173	1	4	44	34	10	2	108	124	0	0	10	4	4	1	70	71
09 Espaillat	43	774	91%	95%	97%	96%	24	13	267	174	7	3	118	83	9	3	152	324	0	1	6	8	6	0	124	20
10 Independencia	34	612	74%	41%	76%	70%	2	3	118	136	0	0	9	4	2	2	111	60	0	0	18	12	13	0	386	229
11 La Altagracia	79	1422	87%	96%	76%	95%	13	15	378	383	0	1	18	14	6	10	152	345	0	0	33	1	15	3	147	57
12 La Romana	40	720	75%	100%	76%	79%	13	21	295	251	2	3	40	50	31	8	189	136	0	0	9	4	15	9	129	33
13 La Vega	93	1674	59%	28%	68%	58%	27	29	757	595	0	2	85	58	8	1	289	153	0	1	25	9	29	3	515	86
14 María Trinidad Sánchez	38	684	84%	39%	89%	79%	12	1	247	162	2	0	29	8	9	2	222	241	0	0	5	1	2	0	107	28
15 Monte Cristi	44	792	82%	50%	86%	72%	16	7	327	244	1	1	10	19	12	7	267	98	0	0	24	12	19	4	381	51
16 Pedernales	16	288	63%	31%	60%	55%	4	2	105	66	0	0	1	3	3	0	214	51	0	0	4	1	7	0	28	13
17 Peravia	45	810	82%	71%	82%	91%	18	8	253	234	2	1	23	21	3	1	249	67	0	0	29	10	35	4	390	137
18 Puerto Plata	68	1224	74%	90%	69%	91%	26	24	491	414	1	2	44	38	18	19	414	371	0	0	35	33	22	6	359	78
19 Hermanas Mirabal	33	594	91%	91%	91%	99%	7	6	161	129	2	0	13	11	6	5	92	96	0	0	5	2	14	7	173	50
20 Samaná	36	648	86%	69%	85%	83%	25	6	231	96	1	0	11	5	24	9	332	237	1	0	4	0	21	2	106	54
21 San Cristóbal	85	1530	73%	66%	72%	82%	48	37	634	715	2	4	94	100	55	25	1298	394	1	2	25	22	43	5	513	148
22 San Juan	79	1422	85%	77%	80%	84%	35	20	572	352	3	10	82	79	3	9	124	54	0	0	5	13	23	10	304	219
23 San Pedro de Macorís	72	1296	72%	100%	75%	86%	34	41	572	556	1	3	97	49	8	6	191	278	1	2	27	20	7	25	207	355
24 Sánchez Ramírez	43	774	84%	86%	86%	86%	23	13	378	241	5	1	55	76	5	0	185	45	0	2	11	7	17	2	118	55
25 Santiago	138	2484	68%	57%	71%	74%	78	80	1421	1468	11	2	186	146	30	29	646	372	4	1	70	33	86	12	1169	273
26 Santiago. Rodríguez	28	504	54%	54%	45%	75%	0	4	33	65	0	0	0	6	0	0	17	49	0	0	0	3	0	1	8	146
27 Valverde	49	882	82%	39%	82%	77%	13	8	241	228	1	0	20	21	4	2	111	86	0	0	8	11	17	3	135	69
28 Monseñor Nouel	47	846	68%	57%	66%	78%	5	14	213	192	0	0	16	16	1	0	38	162	1	1	4	4	7	1	40	61
29 Monte Plata	55	990	64%	29%	62%	62%	35	3	460	416	1	0	28	23	2	2	74	84	0	0	16	11	21	2	170	38
30 Hato Mayor	43	774	95%	98%	95%	99%	19	32	385	303	0	2	18	18	11	6	282	222	2	1	20	12	5	8	82	125
31 San Jose de Ocoa	32	576	91%	100%	92%	100%	5	3	190	70	0	5	30	32	3	0	61	42	1	0	6	3	4	1	97	23
32 Santo Domingo	289	5202	44%	25%	49%	43%	182	97	3598	3017	34	12	575	432	88	32	1538	1266	6	3	128	109	91	17	1393	473
TOTAL PAIS	2209	39763	67%	52%	67%	68%	1018	611	18238	14777	207	165	4080	3845	438	222	9697	7029	28	17	823	462	698	160	9324	4267

n.d.= no disponible

Cobertura de notificación semanal: 1,159 unidades notificaron a nivel nacional de 2,209 esperadas, para una cobertura de de un 52%. De las 32 provincias, 10 notificaron por encima del 80% (cobertura de notificación aceptada).

La **Conjuntivitis** presentó un ligero aumento $\geq 25\%$ en Monseñor Nouel (64%), Hato Mayor (41%) y La Romana (38%); La **Hepatitis Virica Aguda** en El Seibo (75%), San Juan (70%) y San Pedro de Macorís (67%); La **Enfermedad Transmitida por alimentos** en San Juan (67%) y La Altagracia (40%); La **Varicela** en Dajabón (106%), San Pedro de Macorís (21%) y Hato Mayor (17%).