



**Boletín Epidemiológico Semanal**

El Boletín Epidemiológico Semanal es el instrumento de difusión oficial que utiliza la MSP para dar a conocer la situación epidemiológica de los eventos sujetos a notificación obligatoria que se vigilan a través del modulo de vigilancia especial y del modulo de alerta temprana.

**Enfermedades/eventos de vigilancia individual**

- \*Cólera
- \*Dengue Clásico\Hemorrágico\SSD
- \* Difteria
- \*Enfermedad Febril Eruptiva
- \*Enfermedad Febril Respiratoria (ETI-IRAG)
- \*Enfermedad Meningocócica
- \*Exposición Rábica\Rabia Humana
- \* Malaria
- \*Meningitis todas las formas
- \*Parálisis Flácida\Poliomielitis
- \*Tétanos Neonatal
- \*Tétanos otras edades
- \*Tosferina
- \*Sintomático respiratorio/Tuberculosis
- \*Muerte Infantil
- \*Muerte Materna

**Volumen**

**Boletín semanal**

**36**

Desde el (04/09/2011) al (10/09/2011)

**Dirección**

C\ Santo Tomas de Aquino # 1, esq. Correa y Cidrón, Zona Universitaria, Distrito Nacional, Rep. Dominicana

**Teléfonos:**

809-686-9140

809-686-7347

809- 686-5337

1-809-200-4091

Fax: 809-689-8395

Email: sespas1@claro.net.do

Web:www.sespasdigepe.gob.do

**Contenido**

Enfermedades transmitidas por vectores

Enfermedades transmitidas por contacto directo

Enfermedades zoonóticas

Enfermedades prevenibles por vacunas

Influenza y otros virus respiratorios

Mortalidad infantil y materna

**Situación Nacional de los Enfermedades Bajo Vigilancia Especial**

A nivel nacional, la malaria, el dengue, la rabia, la leptospirosis continúan bajo control en comparación con el mismo período de cinco años anteriores. Se confirma la circulación del virus del dengue-2 en muestras tomadas en la semana 31, por lo que se recomienda continuar fortaleciendo las medidas integradas de prevención y control frente a esta enfermedad.

**Grafico No. 1 Reporte de enfermedades seleccionadas de notificación obligatoria, República Dominicana. Comparación de 4 semanas previas con datos históricos, últimos cinco años, 10 de septiembre 2011**

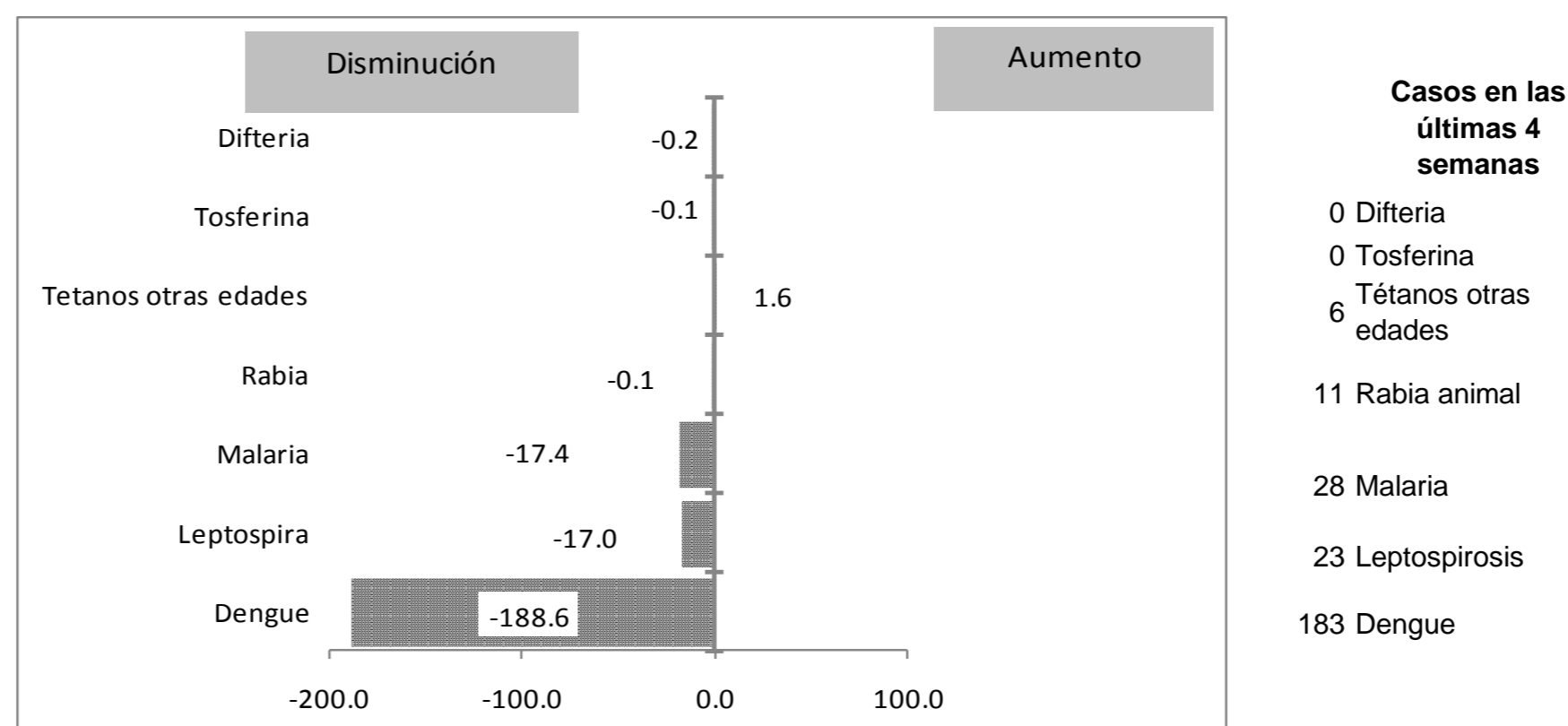

**Alerta y Respuesta Rápida**

**Eventos de importancia nacional:** a través del sistema de alerta temprana fue detectado un brote de hepatitis vírica en la población que demandó servicios en el hospital Juan Pablo Pina entre la semana 33 a la 35. Se verificó la ocurrencia de 63 casos procedentes de los Barrios: Barrio Nuevo, La Suiza, y 5 de abril del municipio de San Cristóbal. El 62% de los casos eran mujeres y el grupo de edad con mayor concentración de casos (40%) fueron los mayores de 25 años.

**Eventos de importancia internacional:** la OMS ante la ocurrencia de casos de sarampión en Colombia, la cual reporta el sexto caso de sarampión en un joven menor de 15 años, procedente de Barranquilla, así como los brotes recientes en África y en Europa que pueden resultar en una reintroducción del sarampión, insta a los países de las Américas a mantener niveles de coberturas  $\geq 95\%$  en todos los municipios, a monitorear de cerca la acumulación de susceptibles y a mantener o reforzar la vigilancia epidemiológica.





República Dominicana  
Vice ministerio de Salud Colectiva  
Dirección General de Epidemiología



Sistema Nacional de Vigilancia Epidemiológica

PROVINCIA	Meningitis (todas las formas)					Meningitis bacterianas								Enfermedad Meningocócica																
	Episodios		Tasas de incidencia x10.000 hab		Var. % de tasas	Numero de casos probables				Tasa incidencia				Numero de defunciones				Numero de casos probables				Tasa incidencia				Var. % de tasas	Numero de defunciones			
	SE 1- 36		SE 1- 36			SE 36		SE 1- 36		SE 1- 36		SE 36		SE 1- 36		SE 36		SE 1- 36		SE 1- 36		SE 36		SE 1- 36						
	2010	2011	2010	2011	2010	2011	2010	2011	2010	2011	2010	2011	2010	2011	2010	2011	2010	2011	2010	2011	2010	2011	2010	2011	2010	2011				
01 Distrito Nacional	219	317	1.97	2.85	45%	0	0	10	8	1.5	1.2	-21%	0	0	2	0	0	0	1	2	0.1	0.3	97%	0	0	1	0			
02 Azua	1	9	0.04	0.37	800%	0	0	1	3	0.7	2.0	197%	0	0	0	1	0	0	1	0	0.7	0.0	-100%	0	0	0	0			
03 Baoruco	4	7	0.35	0.61	75%	0	0	1	0	1.4	0.0	-100%	0	0	0	0	0	0	0	0.0	0.0	**	0	0	0	0				
04 Barahona	12	5	0.60	0.25	-58%	0	0	1	1	0.8	0.8	-1%	0	0	1	0	0	0	0	0.0	0.0	**	0	0	0	0				
05 Dajabón	2	1	0.30	0.15	-50%	0	0	1	2	2.4	4.8	99%	0	0	1	1	0	0	0	0.0	0.0	**	0	0	0	0				
06 Duarte	3	5	0.10	0.17	67%	0	0	1	0	0.5	0.0	-100%	0	0	1	0	0	0	3	0	1.6	0.0	-100%	0	0	3	0			
07Elías Piña	1	3	0.14	0.42	200%	0	0	0	1	0.0	2.2	**	0	0	0	0	0	0	0	0.0	0.0	**	0	0	0	0				
08 El Seibo	1	5	0.09	0.47	400%	0	0	1	0	1.5	0.0	-100%	0	0	0	0	0	0	0	0.0	0.0	**	0	0	0	0				
09 Espaillat	20	1	0.84	0.04	-95%	0	0	5	2	3.4	1.4	-60%	0	0	1	2	0	0	0	0.0	0.0	**	0	0	0	0				
10 Independencia	7	4	1.27	0.72	-43%	0	0	0	0	0.0	0.0	**	0	0	0	0	0	0	0	0.0	0.0	**	0	0	0	0				
11 La Altagracia	9	0	0.39	0.00	-100%	0	0	1	1	0.7	0.7	-2%	0	0	0	0	0	0	0	0.0	0.0	**	0	0	0	0				
12 La Romana	1	16	0.04	1.30	3100%	0	0	1	1	0.7	0.7	-1%	0	0	0	0	0	1	0	0.7	0.0	-100%	0	0	0	0				
13 La Vega	7	15	0.16	0.35	114%	0	0	2	0	0.8	0.0	-100%	0	0	0	0	0	1	0	0.4	0.0	-100%	0	0	1	0				
14 María Trinidad Sánchez	0	2	0.00	0.14	**	0	0	0	0	0.0	0.0	**	0	0	0	0	0	0	0	0.0	0.0	**	0	0	0	0				
15 Monte Cristi	0	0	0.00	0.00	**	0	0	1	1	1.3	1.3	-1%	0	0	0	0	0	0	0	0.0	0.0	**	0	0	0	0				
16 Pedernales	0	7	0.00	2.75	**	0	0	0	1	0.0	6.3	**	0	0	0	0	0	0	0	0.0	0.0	**	0	0	0	0				
17 Peravia	1	7	0.05	0.35	600%	0	0	2	1	1.6	0.8	-51%	0	0	1	0	0	1	0	0.8	0.0	-100%	0	0	1	0				
18 Puerto Plata	4	3	0.12	0.09	-25%	0	0	0	2	0.0	1.0	**	0	0	0	0	0	0	1	0.0	0.5	**	0	0	0	1				
19 Hermanas Mirabal	1	0	0.10	0.00	-100%	0	0	0	0	0.0	0.0	**	0	0	0	0	0	0	0	0.0	0.0	**	0	0	0	0				
20 Samaná	0	2	0.00	0.20	**	0	0	1	1	1.6	1.6	-1%	0	0	0	0	0	0	0	0.0	0.0	**	0	0	0	0				
21 San Cristóbal	22	24	0.33	0.36	9%	0	0	4	7	1.0	1.7	72%	0	0	1	1	0	0	1	2	0.2	0.5	96%	0	0	1	1			
22 San Juan	4	6	0.16	0.24	50%	0	0	0	0	0.0	0.0	**	0	0	0	0	0	1	0	0.7	0.0	-100%	0	0	1	0				
23 San Pedro de Macorís	8	1	0.24	0.03	-88%	0	0	1	1	0.5	0.5	-1%	0	0	0	0	0	0	0	0.0	0.0	**	0	0	0	0				
24 Sánchez Ramírez	0	3	0.00	0.19	**	0	0	2	1	2.1	1.0	-50%	0	0	0	0	0	0	0	0.0	0.0	**	0	0	0	0				
25 Santiago	105	46	1.00	0.44	-56%	0	0	19	9	3.0	1.4	-53%	0	0	6	0	0	0	1	0.0	0.2	**	0	0	0	0				
26 Santiago. Rodríguez	0	0	0.00	0.00	**	0	0	0	0	0.0	0.0	**	0	0	1	0	0	0	0	0.0	0.0	**	0	0	0	0				
27 Valverde	0	0	0.00	0.00	**	0	0	3	0	2.6	0.0	-100%	0	0	1	0	0	0	0	0.0	0.0	**	0	0	0	0				
28 Monseñor Nouel	1	3	0.05	0.15	200%	1	0	1	2	0.8	1.6	97%	0	0	0	0	0	0	0	0.0	0.0	**	0	0	0	0				
29 Monte Plata	2	6	0.10	0.29	200%	0	0	1	5	0.8	3.8	394%	1	0	0	1	0	0	1	0	0.8	0.0	-100%	0	0	1	0			
30 Hato Mayor	10	1	1.10	0.11	-90%	0	0	0	1	0.0	1.8	**	0	0	0	0	0	0	0	0.0	0.0	**	0	0	0	0				
31 San Jose de Ocoa	4	1	0.58	0.14	-75%	0	0	0	1	0.0	2.3	**	0	0	4	0	0	0	0	0.0	0.0	**	0	0	0	0				
32 Santo Domingo	47	39	0.21	0.18	-17%	0	0	28	20	2.1	1.5	-30%	0	0	0	2	0	0	9	1	0.7	0.1	-89%	0	0	5	0			
Extranjera	0	0	0.00	0.00	**	0	0	1	1			**	0	0	0	1	0	0	0			**	0	0	0	0				
<b>TOTAL PAÍS</b>	<b>496</b>	<b>539</b>	<b>0.50</b>	<b>0.56</b>	<b>12%</b>	<b>1</b>	<b>0</b>	<b>89</b>	<b>73</b>	<b>1.5</b>	<b>1.2</b>	<b>-19%</b>	<b>1</b>	<b>0</b>	<b>20</b>	<b>9</b>	<b>0</b>	<b>0</b>	<b>20</b>	<b>7</b>	<b>0.3</b>	<b>0.1</b>	<b>-65%</b>	<b>0</b>	<b>0</b>	<b>14</b>	<b>2</b>			

**Meningitis Bacteriana:** en la semana no se notificaron nuevos casos probables. En las meningitis en todas la forma, se observa un incremento en la variación porcentual en el Distrito Nacional Azua y Peravia. Se verifica que los 28 casos de meningitis acumuladas en La Romana se debía a un error en la digitación.

**Enfermedad Meningocócica:** en la semana no se notificaron casos probables.

(\*\*) No casos año previo



República Dominicana  
Vice ministerio de Salud Colectiva



Dirección General de Epidemiología  
Sistema Nacional de Vigilancia Epidemiológica

PROVINCIA	Rabia													Leptospirosis																	
	Número de casos rabia animal				Tasa incidencia		Var. % de tasas	Alerta y tendencia	Número de personas agredidas por animales*				Var. % de casos	Número de casos rabia humana				Número de casos sospechosos				Número de casos probables			Var. % de casos	Alerta y tendencia	Número de defunciones				
	SE 36	SE 1-36	SE 1-36	SE 1-36	SE 36	SE 1-36			SE 36	SE 1-36	SE 36	SE 1-36		SE 36	SE 1-36	SE 36	SE 1-36	SE 36	SE 1-36	SE 36	SE 1-36	SE 36	SE 1-36	SE 36			SE 1-36	SE 36	SE 1-36	SE 36	SE 1-36
	2010	2011	2010	2011	2010	2011	2010	2011	2010	2011	2010	2011	2010	2011	2010	2011	2010	2011	2010	2011	2010	2011	2010	2011	2010	2011					
01 Distrito Nacional	0	1	25	8	0.8	0.3	-68%	↑	253	176	10153	9391	-8%	0	0	0	0	7	4	86	52	1	0	21	9	-133%	↑	0	0	3	2
02 Azua	0	0	0	0	0.0	0.0	**	→	2	4	491	224	-54%	0	0	0	0	1	0	13	9	0	0	1	1	0%	→	0	0	0	0
03 Baoruco	0	0	0	0	0.0	0.0	**	→	3	1	120	59	-51%	0	0	0	0	0	0	1	1	0	0	0	0	**	→	0	0	0	0
04 Barahona	0	0	0	0	0.0	0.0	**	→	10	4	392	226	-42%	0	0	0	0	0	0	9	7	0	0	2	0	**	→	0	0	0	0
05 Dajabón	0	0	6	3	3.2	1.6	-50%	→	6	0	113	22	-81%	0	0	0	0	0	0	6	3	0	0	2	0	**	→	0	0	0	0
06 Duarte	0	0	0	1	0.0	0.1	**	→	5	0	194	96	-51%	0	0	0	0	6	0	96	44	1	0	14	5	-180%	↓	0	0	1	0
07 Elías Piña	0	0	1	3	0.5	1.5	197%	→	5	0	91	32	-65%	0	0	0	0	2	0	5	1	0	0	1	0	**	→	0	0	0	0
08 El Seibo	0	0	0	0	0.0	0.0	**	→	8	5	217	179	-18%	0	0	0	0	0	0	16	1	0	0	4	1	-300%	→	0	0	1	0
09 Espaillat	0	0	0	0	0.0	0.0	**	→	2	4	160	106	-34%	0	0	0	0	1	0	82	25	0	0	12	2	-500%	→	0	0	0	1
10 Independencia	0	0	0	0	0.0	0.0	**	→	11	0	223	129	-42%	0	0	0	0	0	0	1	3	0	0	0	0	**	→	0	0	0	0
11 La Altagracia	0	0	0	0	0.0	0.0	**	→	4	0	146	84	-42%	0	0	0	0	0	0	5	6	0	0	2	1	-100%	→	0	0	1	0
12 La Romana	0	0	3	1	0.4	0.1	-67%	→	16	4	380	223	-41%	0	0	0	0	0	0	2	7	0	0	2	3	33%	↑	0	0	1	0
13 La Vega	0	0	1	0	0.1	0.0	-100%	→	27	0	904	290	-68%	0	0	0	0	1	0	42	35	0	0	7	8	13%	↑	0	0	0	0
14 María Trinidad Sánchez	0	0	1	0	0.3	0.0	-100%	→	4	0	185	78	-58%	0	0	0	0	0	1	20	11	0	0	3	0	**	→	0	0	0	0
15 Monte Cristi	0	0	0	0	0.0	0.0	**	→	10	0	229	86	-62%	0	0	0	0	1	0	20	13	0	0	6	1	-500%	→	0	0	0	1
16 Pedernales	0	0	0	0	0.0	0.0	**	→	2	0	108	95	-12%	0	0	0	0	0	0	0	1	0	0	0	0	**	→	0	0	0	0
17 Peravia	0	0	8	1	1.4	0.2	-88%	→	10	3	698	591	-15%	0	0	0	0	1	0	6	1	0	0	1	0	**	→	0	0	0	0
18 Puerto Plata	0	1	0	11	0.0	1.2	**	↑	1	1	232	158	-32%	0	0	0	0	3	0	55	27	2	0	16	5	-220%	→	0	0	2	0
19 Hermanas Mirabal	0	0	1	1	0.3	0.3	0%	→	4	4	176	172	-2%	0	0	0	0	0	0	36	44	0	0	8	2	-300%	→	0	0	1	0
20 Samaná	0	0	0	1	0.0	0.4	**	→	1	0	114	40	-65%	0	0	0	0	0	0	3	1	0	0	1	0	**	→	0	0	0	0
21 San Cristóbal	0	0	8	8	0.4	0.4	-2%	↑	56	18	2231	1582	-29%	0	0	0	0	0	1	14	19	0	0	2	2	0%	↑	0	0	1	1
22 San Juan	0	0	1	0	0.1	0.0	-100%	→	17	5	278	231	-17%	0	0	0	0	3	0	14	5	0	0	2	0	**	→	0	0	0	0
23 San Pedro de Macorís	0	0	4	5	0.4	0.5	23%	→	36	4	1588	870	-45%	0	0	0	0	0	0	21	7	0	0	4	1	-300%	→	0	0	0	0
24 Sánchez Ramírez	0	0	0	0	0.0	0.0	**	→	12	0	252	116	-54%	0	0	0	0	0	0	19	6	0	0	4	2	-100%	→	0	0	1	0
25 Santiago	0	0	3	2	0.1	0.1	-34%	→	51	13	2018	1224	-39%	0	0	0	0	1	0	107	69	0	0	17	21	19%	→	0	0	4	2
26 Santiago Rodríguez	0	0	0	0	0.0	0.0	**	→	0	0	8	3	-63%	0	0	0	0	0	0	1	1	0	0	1	1	0%	→	0	0	0	0
27 Valverde	0	0	6	1	1.1	0.2	-84%	→	1	0	130	75	-42%	0	0	0	0	0	0	19	5	0	0	5	0	**	→	0	0	1	0
28 Monseñor Nouel	0	0	0	0	0.0	0.0	**	→	3	3	223	144	-35%	0	0	0	0	1	0	10	12	1	0	3	3	0%	↓	0	0	0	0
29 Monte Plata	0	0	5	2	0.9	0.3	-60%	→	13	0	484	239	-51%	0	0	0	0	1	1	10	16	0	0	6	2	-200%	↑	0	0	1	0
30 Hato Mayor	0	0	1	0	0.4	0.0	-100%	→	7	7	153	158	3%	0	0	0	0	0	0	14	5	0	0	2	1	-100%	→	0	0	0	0
31 San José de Ocoa	0	0	1	2	0.5	1.0	100%	→	3	0	176	121	-31%	0	0	0	0	0	0	3	4	0	0	2	1	-100%	→	0	0	1	1
32 Santo Domingo	0	0	65	32	1.1	0.5	-52%	↑	47	3	2720	1229	-55%	0	0	3	0	11	5	171	109	2	0	44	20	-120%	↑	1	0	6	3
Extranjera							**						**													**					
<b>TOTAL PAIS</b>	<b>0</b>	<b>2</b>	<b>140</b>	<b>82</b>	<b>0.5</b>	<b>0.3</b>	<b>-42%</b>		<b>630</b>	<b>259</b>	<b>25587</b>	<b>18273</b>	<b>-29%</b>	<b>0</b>	<b>0</b>	<b>3</b>	<b>0</b>	<b>40</b>	<b>12</b>	<b>907</b>	<b>550</b>	<b>7</b>	<b>0</b>	<b>195</b>	<b>92</b>	<b>-112%</b>		<b>1</b>	<b>0</b>	<b>25</b>	<b>11</b>

Alerta de brote

	Sin casos y/o evidencia de circulación
	Menos de 1 caso/1000 habitantes o circulación de agente demostrada en las últimas cuatro semanas
	1 a 10 casos/1000 habitantes y circulación de agente
	Más de 10 casos/1000 habitantes y circulación de agente

Tendencia

→ Sin cambios    ↑ Aumento    ↓ Disminución

**Rabia:** en esta semana se reportaron 6 casos sospechosos de rabia animal, dos (2) de ellos con resultado positivo, un (1) canino procedente del Barrio Los Guandules, Distrito Nacional, y una (1) mangosta de Villa Montellano, provincia Puerto Plata. En 22 provincias que han reportado casos sospechosos de rabia animal se ha confirmado circulación del virus en 16 de ellas, y el mayor número de casos en las últimas cuatro semanas se registra en la provincia de Santo Domingo además de presentar una tendencia al aumento. A la fecha el sistema ha captado 82 casos de rabia animal.

**Leptospirosis:** durante esta semana se notificaron 34 casos y seis (6) defunciones. Las provincias con transmisión activa en las últimas cuatro semanas son: Distrito Nacional, Espaillat, María Trinidad Sánchez, Monte Cristi, Santiago y Santo Domingo. Hasta la fecha se han identificado 550 casos y 44 defunciones sospechosas, de estos 92 casos y 11 defunciones son probables. Nota: Los casos sospechosos que se notificaron esta semana están pendientes de resultados para IGM y MAT, por lo que no se reportaron casos probables ni confirmados.

(\*\*) No casos año previo



República Dominicana  
Vice ministerio de Salud Colectiva  
Dirección General de Epidemiología  
Programa Ampliado de Inmunización  
Sistema Nacional de Vigilancia Epidemiológica  
BOLETIN EPIDEMIOLOGICO SEMANA 36 año 2011



PROVINCIA	DIFTERIA					TOSFERINA					TETANOS OTRAS EDADES																
	Numero de casos probables		Var. % de casos	Numero de defunciones		Numero de casos probables		Var. % de casos	Numero de defunciones		Numero de casos probables		Var. % de casos	Numero de defunciones													
	SE- 36	SE 1- 36		SE- 36	SE 1- 36	SE- 36	SE 1- 36		SE- 36	SE 1- 36	SE- 36	SE 1- 36		SE- 36	SE 1- 36												
	2010	2011	2010	2011	2010	2011	2010	2011	2010	2011	2010	2011	2010	2011													
01 Distrito Nacional	0	0	0	0	**	0	0	0	0	0	0	0	0	0	0	0	0	0	0	0							
02 Azua	0	0	0	0	**	0	0	0	0	0	0	0	0	0	0	0	0	0	0	0							
03 Baoruco	0	0	0	0	**	0	0	0	0	0	0	0	0	0	0	0	0	0	0	0							
04 Barahona	0	0	0	0	**	0	0	0	0	0	0	2	0	-100%	0	0	0	0	0	0							
05 Dajabón	0	0	0	0	**	0	0	0	0	0	0	0	0	**	0	0	0	0	0	0							
06 Duarte	0	0	0	0	**	0	0	0	0	0	0	1	0	-100%	0	0	0	0	0	0							
07Elias Piña	0	0	0	0	**	0	0	0	0	0	0	0	0	**	0	0	0	0	0	0							
08 El Seibo	0	0	0	0	**	0	0	0	0	0	0	0	0	**	0	0	0	0	0	0							
09 Espaillat	0	0	0	0	**	0	0	0	0	0	0	2	0	-100%	0	0	0	0	0	0							
10 Independencia	0	0	0	0	**	0	0	0	0	0	0	1	0	-100%	0	0	0	0	0	0							
11 La Altagracia	0	0	0	0	**	0	0	0	0	0	0	0	0	**	0	0	0	0	0	0							
12 La Romana	0	0	0	0	**	0	0	0	0	0	0	0	0	**	0	0	0	0	0	0							
13 La Vega	0	0	0	0	**	0	0	0	0	0	0	2	1	-50%	0	0	0	0	0	0							
14 María Trinidad Sánchez	0	0	0	0	**	0	0	0	0	0	0	0	0	**	0	0	0	0	0	0							
15 Montecristi	0	0	0	0	**	0	0	0	0	0	0	0	0	**	0	0	0	0	0	0							
17 Pedernales	0	0	0	0	**	0	0	0	0	0	0	0	0	**	0	0	0	0	0	0							
17 Peravia	0	0	0	0	**	0	0	0	0	0	0	0	0	**	0	0	0	0	0	0							
18 Puerto Plata	0	0	0	0	**	0	0	0	0	0	0	1	0	-100%	0	0	0	0	0	0							
19 Hermanas Mirabal	0	0	0	0	**	0	0	0	0	0	0	0	0	**	0	0	0	0	0	0							
20 Samaná	0	0	0	0	**	0	0	0	0	0	0	0	0	**	0	0	0	0	0	0							
21 San Cristóbal	0	0	1	0	-100%	0	0	0	0	0	0	1	0	-100%	0	0	0	0	0	0							
22 San Juan	0	0	0	0	**	0	0	0	0	0	0	0	0	**	0	0	0	0	0	0							
23 San Pedro de Macoris	0	0	0	0	**	0	0	0	0	0	0	0	0	**	0	0	0	0	0	0							
24 Sánchez Ramírez	0	0	0	0	**	0	0	0	0	0	0	1	0	-100%	0	0	0	0	0	0							
25 Santiago	0	0	2	1	-50%	0	0	0	0	0	6	0	-100%	0	0	0	0	5	4	-20%							
26 Santiago Rodríguez	0	0	0	0	**	0	0	0	0	0	0	0	0	**	0	0	0	0	0	0							
27 Valverde	0	0	0	0	**	0	0	0	0	0	0	0	0	**	0	0	0	0	2	3							
28 Monseñor Nouel	0	0	0	0	**	0	0	0	0	0	0	1	0	-100%	0	0	0	0	1	1							
29 Monte Plata	0	0	0	0	**	0	0	0	0	0	0	1	0	-100%	0	0	0	0	2	0							
30 Hato Mayor	0	0	0	0	**	0	0	0	0	0	0	0	0	**	0	0	0	0	1	0							
31 San José de Ocoa	0	0	0	0	**	0	0	0	0	0	0	1	0	-100%	0	0	0	0	1	0							
32 Santo Domingo	0	0	1	0	-100%	0	0	0	0	0	8	0	-100%	0	0	0	1	0	9	5							
Extranjera	0	0	0	1	**	0	0	0	1	0	0	0	0	**	0	0	0	0	1	0							
<b>TOTAL PAIS</b>	<b>0</b>	<b>0</b>	<b>4</b>	<b>2</b>	<b>-50%</b>	<b>0</b>	<b>0</b>	<b>0</b>	<b>1</b>	<b>0</b>	<b>0</b>	<b>29</b>	<b>2</b>	<b>-93%</b>	<b>0</b>	<b>0</b>	<b>0</b>	<b>0</b>	<b>1</b>	<b>0</b>	<b>36</b>	<b>29</b>	<b>-19%</b>	<b>0</b>	<b>0</b>	<b>14</b>	<b>10</b>

No.de casos de EPV en eliminación			
Enfermedad	2009	2010	2011
Polio	0	0	0
Sarampión	0	0	0
Rubeola	0	0	0
Tétanos neonatal	1	3	2

No se reportan casos de difteria, tosferina ni tétanos durante la semana 36. Se notificaron 2 casos de PFA, uno de ellos correspondiente a la semana 32 procedente de Azua (un niño de 1 año de edad) y el otro procedente de María Trinidad Sánchez (menor de 3 años de edad), los casos de PFA mantienen un incremento en un 68%. Se notificó un caso de EFE procedente de Santiago. Se implementaron acciones de prevención y control.

PROVINCIA	Parálisis flácida aguda <15 años					Enfermedad Febril Eruptiva					Tendencia				
	Numero de casos probables		Var. % de casos	Numero de defunciones		Numero de casos probables		Var. % de casos	Tendencia						
	SE- 36	SE 1- 36		SE- 36	SE 1- 36	SE- 36	SE 1- 36								
	2010	2011	2010	2011	2010	2011	2010	2011							
01 Distrito Nacional	0	0	1	4	300%	0	0	0	0	0	0	3	10	233%	
02 Azua	0	0	1	2	100%	0	0	0	0	0	0	2	5	150%	
03 Baoruco	0	0	0	1	**	0	0	0	0	0	0	0	0	**	
04 Barahona	0	0	0	1	**	0	0	0	0	0	0	1	1	0%	
05 Dajabón	0	0	0	0	**	0	0	0	0	1	0	3	1	-67%	
06 Duarte	0	0	0	1	**	0	0	0	0	0	0	5	1	-80%	
07Elias Piña	0	0	0	2	**	0	0	0	0	0	0	0	0	**	
08 El Seibo	0	0	1	0	-100%	0	0	0	0	0	0	1	0	-100%	
09 Espaillat	0	0	0	0	**	0	0	0	0	0	0	0	3	**	
10 Independencia	0	0	0	0	**	0	0	0	0	0	0	6	2	-67%	
11 La Altagracia	0	0	1	1	0%	0	0	0	0	0	0	4	5	25%	
12 La Romana	0	0	0	0	**	0	0	0	0	0	0	0	0	**	
13 La Vega	0	0	1	0	-100%	0	0	0	0	0	0	2	2	0%	
14 María Trinidad Sánchez	0	1	0	1	**	0	0	0	0	0	0	0	1	**	
15 Monte Cristi	0	0	0	0	**	0	0	0	0	0	0	0	1	**	
17 Pedernales	0	0	1	0	-100%	0	0	0	0	0	0	0	0	**	
17 Peravia	0	0	0	0	**	0	0	0	0	0	0	0	1	**	
18 Puerto Plata	0	0	0	0	**	0	0	0	0	1	0	18	15	-17%	
19 Hermanas Mirabal	0	0	0	1	**	0	0	0	0	0	0	6	1	-83%	
20 Samaná	0	0	0	0	**	0	0	0	0	0	0	1	3	200%	
21 San Cristóbal	0	0	2	3	50%	0	0	0	0	1	0	10	6	-40%	
22 San Juan	0	0	0	0	**	0	0	0	0	0	0	0	0	**	
23 San Pedro de Macoris	0	0	2	1	-50%	0	0	0	1	0	0	5	2	-60%	
24 Sánchez Ramírez	0	0	0	2	**	0	0	0	0	0	0	0	0	**	
25 Santiago	0	0	4	1	-75%	0	0	0	0	0	1	16	7	-56%	
26 Santiago Rodríguez	0	0	0	0	**	0	0	0	0	0	0	0	0	**	
27 Valverde	0	0	1	0	-100%	0	0	0	0	0	0	6	8	33%	
28 Monseñor Nouel	0	0	0	2	**	0	0	0	0	1	0	7	3	-57%	
29 Monte Plata	0	0	1	1	0%	0	0	1	0	0	0	0	0	**	
30 Hato Mayor	0	0	0	0	**	0	0	0	0	0	0	1	1	0%	
31 San José de Ocoa	0	0	0	0	**	0	0	0	0	0	0	2	3	50%	
32 Santo Domingo	0	0	6	13	117%	0	0	1	0	2	0	22	17	-23%	
Extranjera	0	0	0	0	**	0	0	0	0	0	0	0	0	**	
<b>TOTAL PAIS</b>	<b>0</b>	<b>1</b>	<b>22</b>	<b>37</b>	<b>68%</b>	<b>0</b>	<b>0</b>	<b>2</b>	<b>1</b>	<b>6</b>	<b>1</b>	<b>121</b>	<b>99</b>	<b>-18%</b>	



Sistema Nacional de Vigilancia Epidemiológica

Alerta de brote

No se ha demostrado circulación en las últimas dos semanas
Se ha identificado casos aislados en las últimas dos semanas o brotes de enfermedad diarreica aguda
Dos o mas comunidades con casos confirmados aislados
Dos o mas casos con vinculo epidemiológico

Tendencia

→ Sin cambios      ↑ Aumento      ↓ Disminución

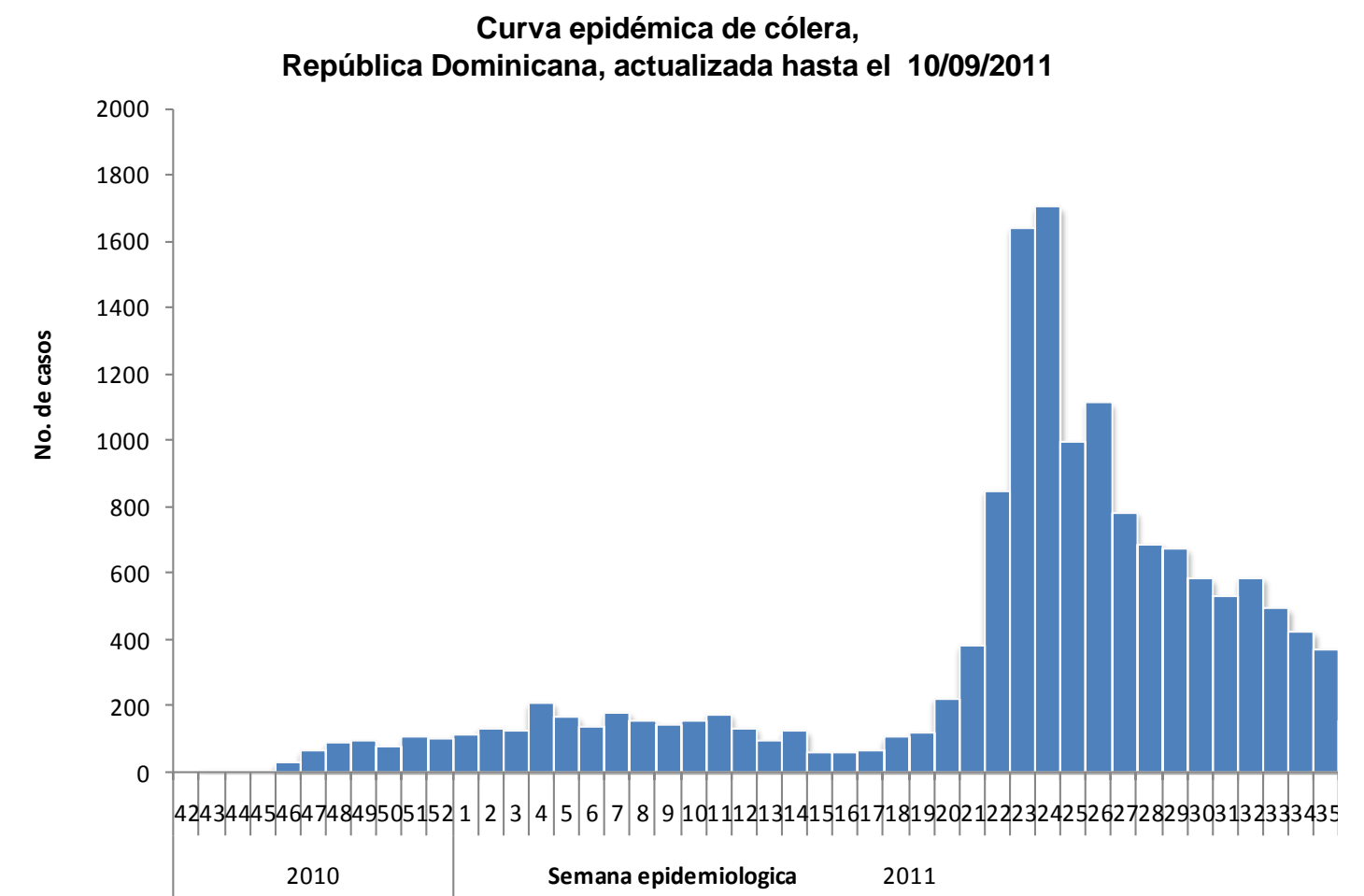

**Cólera:** en esta semana se notificaron 261 casos sospechosos. Las provincias con el mayor número de casos son los residentes en: San Juan (41), Santo Domingo (37) y el Distrito Nacional (35). Se notificaron 4 defunciones sospechosas, de las cuales 1 corresponde a la semana y fue confirmada en un hombre de 21 años de edad que residía en la provincia La Altagracia, inicio síntomas el 5/9/2011 y demandó servicios el día 8/9/2011 en el Hospital Ntra. Sra. de La Altagracia, falleciendo el mismo día. De 84 casos sospechosos investigados por el laboratorio, 51% resultó confirmado a V. Cholerae. Las provincias de Bahoruco y Santiago Rodríguez se consideran en silencio epidemiológico por no cumplir con la toma y envío de muestras para la vigilancia centinela durante 4 semanas.

Provincia	Enfermedad diarreica aguda				Cólera														Alerta y tendencia	
	Episodios		Tasas de incidencia x10,000 hab		Casos sospechosos		Incidencia acumulada x 100 hab	Defunciones sospechosas y confirmadas		Defunciones confirmadas		Letalidad *		Casos hospitalizados		Número de casos investigados por el laboratorio		% Casos positivos		
	SE 1- 36		SE 1- 36		SE 45-2010 a la 36-2011	2011 SE-36		SE 45-2010 a la 36-2011	2011 SE-36	SE 45-2010 a la 36-2011	2011 SE-36	SE 45-2010 a la 36-2011	2011 SE-36	SE 45-2010 a la 36-2011	2011 SE-36	SE 45-2010 a la 36-2011	2011 SE-36	SE 45-2010 a la 36-2011		2011 SE-36
	2010	2011	2010	2011																
01 Distrito Nacional	49941	66485	449.18	597.97	2611	35	0.23	62	1	21	0	2.4	2.9	1734	24	621	6	51%	0%	↓
02 Azua	10943	8566	451.99	353.81	333	1	0.14	5	0	3	0	1.5	0.0	310	1	320	1	54%	100%	↓
03 Baoruco	3019	8066	262.60	701.59	175	0	0.15	0	0	0	0	0.0	**	138	0	118	0	35%	**	Silencio
04 Barahona	10360	14049	516.45	700.34	143	4	0.07	1	0	0	0	0.7	0.0	128	3	138	4	39%	100%	↓
05 Dajabón	4663	2832	696.45	422.98	84	0	0.13	2	0	0	0	2.4	**	67	0	82	0	38%	**	↓
06 Duarte	10661	11855	356.33	396.24	117	1	0.04	2	0	1	0	1.7	0.0	116	1	110	1	48%	0%	→
07Eilas Piña	4793	4689	664.49	650.08	2148	18	2.03	11	0	3	0	0.5	0.0	891	18	162	0	68%	**	↓
08 El Seibo	6312	6025	595.51	568.43	320	0	0.44	6	0	2	0	1.9	**	311	0	181	0	44%	**	↓
09 Espaillat	12972	10182	547.11	429.44	96	0	0.04	2	0	0	0	2.1	**	81	0	93	0	9%	**	↓
10 Independencia	5922	5182	1072.38	938.38	271	0	0.49	14	0	5	0	5.2	**	172	0	227	0	40%	**	↓
11 La Altagracia	5582	6807	243.30	296.69	479	1	0.21	10	1	8	1	2.1	100.0	469	1	81	1	47%	100%	↓
12 La Romana	6211	6291	252.24	255.49	367	22	0.15	11	0	4	0	3.0	0.0	331	21	215	15	61%	80%	↑
13 La Vega	22560	16679	525.18	388.28	436	19	0.10	4	0	2	0	0.9	0.0	386	19	162	2	39%	0%	↓
14 María Trinidad Sánchez	9501	8990	670.61	634.54	11	1	0.01	1	0	1	0	9.1	0.0	10	1	11	1	64%	100%	→
15 Monte Cristi	2559	2352	1004.40	923.15	173	0	0.14	1	0	1	0	0.6	**	155	0	170	0	38%	**	→
16 Pedernales	12205	8422	1010.07	697.00	209	3	0.82	1	0	1	0	0.5	0.0	186	3	208	3	32%	0%	→
17 Peravia	12179	9556	602.18	472.48	180	26	0.09	4	0	0	0	2.2	0.0	140	14	129	6	38%	67%	→
18 Puerto Plata	5103	11776	155.81	359.56	126	8	0.04	5	0	2	0	4.0	0.0	108	8	114	8	28%	88%	↑
19 Hermanas Mirabal	5862	4566	567.70	442.19	42	0	0.04	1	0	0	0	2.4	**	34	9	32	5	16%	**	↓
20 Samaná	1457	2925	147.44	295.99	61	0	0.06	0	0	0	0	0.0	**	60	0	47	0	32%	**	→
21 San Cristóbal	33102	30930	501.54	468.63	1180	9	0.18	18	0	8	0	1.5	0.0	1094	0	362	0	35%	40%	→
22 San Juan	11595	18344	472.54	747.58	1069	41	0.44	4	0	1	0	0.4	0.0	660	41	294	0	53%	**	↓
23 San Pedro de Macoris	15952	16600	473.20	492.42	1227	21	0.36	17	1	10	0	1.4	4.8	1211	21	369	1	58%	0%	↓
24 Sánchez Ramírez	9011	10892	576.75	697.14	36	2	0.02	2	0	0	0	5.6	0.0	34	2	35	2	49%	0%	↓
25 Santiago	24135	24656	230.70	235.68	1096	4	0.10	32	1	17	0	2.9	25.0	1025	4	775	4	37%	0%	↓
26 Santiago Rodríguez	309	700	56.32	127.59	25	0	0.05	0	0	0	0	0.0	**	23	0	20	0	65%	**	Silencio
27 Valverde	7056	5313	370.87	279.26	491	0	0.26	4	0	1	0	0.8	**	319	0	220	0	42%	**	↓
28 Monseñor Nouel	11789	8039	606.10	413.31	191	2	0.10	0	0	0	0	0.0	0.0	175	2	180	2	16%	100%	→
29 Monte Plata	12723	12224	604.81	581.09	207	3	0.10	5	0	4	0	2.4	0.0	200	3	164	3	37%	33%	↓
30 Hato Mayor	10478	8214	1154.31	904.89	325	0	0.36	1	0	0	0	0.3	**	242	0	109	0	22%	**	→
31 San José de Ocoa	4562	4923	659.21	711.38	126	3	0.18	1	0	0	0	0.8	0.0	119	3	124	3	6%	33%	↓
32 Santo Domingo	86434	71062	393.18	323.25	3403	37	0.15	81	0	36	0	2.4	0.0	2811	34	1690	16	43%	44%	→
Extranjera					26	0		1	0	0	0	3.8	**	12	0	16	0	56%	**	
<b>TOTAL PAÍS</b>	<b>429,951</b>	<b>428,192</b>	<b>434.98</b>	<b>433.20</b>	<b>17,784</b>	<b>261</b>	<b>0.18</b>	<b>309</b>	<b>4</b>	<b>131</b>	<b>1</b>	<b>1.7</b>	<b>1.5</b>	<b>13,752</b>	<b>233</b>	<b>7,579</b>	<b>84</b>	<b>40%</b>	<b>51%</b>	

\*Corresponde a la defunciones sospechosas y confirmadas sobre el total de casos sospechosos de cólera por 100

\*\*Municipios con transmisión activa se refiere a los que han presentado casos durante las dos últimas semanas.

**Red programática:** Enfermedades Emergentes y Reemergentes, EER

**Responsable:** Dirección General de Epidemiología (DIGEPI)

**Programas involucrados:** Programa Ampliado de Inmunización y DIGEPI

**Vigilancia de Influenza y otros virus respiratorios**

Enfermedad febril respiratoria aguda

PROVINCIA	2010		2011		Var, % de tasas
	Casos	Tasas por 10,000 habitantes	Casos	Tasas por 10,000 habitantes	
01 Distrito Nacional	168179	1512.62	180772	1625.88	7%
02 Azua	57295	2366.50	50562	2088.40	-12%
03 Baoruco	9156	796.40	26887	2338.67	194%
04 Barahona	41438	2065.68	44823	2234.42	8%
05 Dajabón	25490	3807.09	16918	2526.81	-34%
06 Duarte	50998	1704.55	63212	2112.79	24%
07 Elías Piña	14916	2067.93	13478	1868.57	-10%
08 El Seibo	26731	2521.94	26711	2520.05	0%
09 Espaillat	59671	2516.69	64647	2726.56	8%
10 Independencia	20513	3714.58	22693	4109.34	11%
11 La Altagracia	14519	632.83	20929	912.23	44%
12 La Romana	18045	732.84	23085	937.52	28%
13 La Vega	87519	2037.40	85203	1983.48	-3%
14 María Trinidad Sánchez	33474	2362.68	33729	2380.68	1%
15 Monte Cristi	6959	2731.38	9140	3587.41	31%
17 Pedernales	34908	2888.95	43857	3629.55	26%
17 Peravia	63797	3154.36	61361	3033.92	-4%
18 Puerto Plata	30190	921.80	85106	2598.58	182%
19 Hermanas Mirabal	32193	3117.69	32427	3140.36	1%
20 Samaná	9101	920.97	10170	1029.14	12%
21 San Cristóbal	102941	1559.69	105333	1595.93	2%
22 San Juan	55642	2267.61	60963	2484.46	10%
23 San Pedro de Macorís	56307	1670.30	54610	1619.96	-3%
24 Sánchez Ramírez	36900	2361.78	48561	3108.14	32%
25 Santiago	162578	1554.01	142151	1358.76	-13%
26 Santiago Rodríguez	2597	473.34	5388	982.05	107%
27 Valverde	41286	2170.06	26098	1371.75	-37%
28 Monseñor Nouel	42373	2178.50	39770	2044.68	-6%
29 Monte Plata	48983	2328.48	46574	2213.96	-5%
30 Hato Mayor	36777	4051.54	35546	3915.92	-3%
31 San José de Ocoa	19045	2752.01	25580	3696.32	34%
32 Santo Domingo	270362	1229.85	210860	959.18	-22%
<b>Total PAIS</b>	<b>1680883</b>	<b>1700.55</b>	<b>1717144</b>	<b>1737.23</b>	<b>2%</b>

Número de casos de virus respiratorios por tipo y de infección respiratoria aguda grave detectados a través de la vigilancia centinela, SE 1-36 del 2011

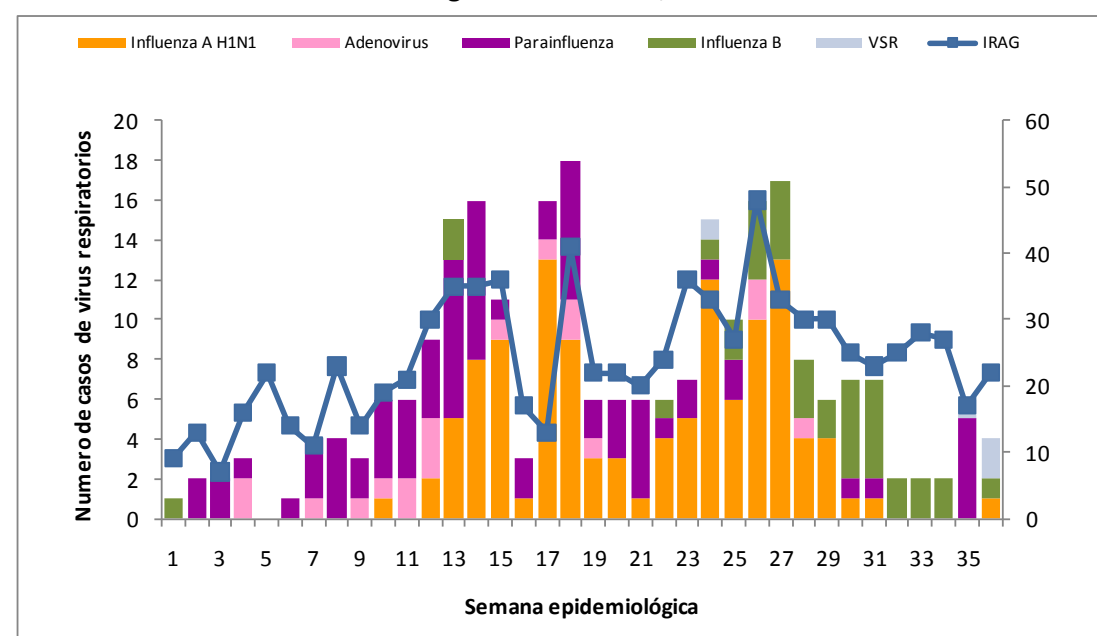

**IRAG:** hasta la SE 36 se han notificado 1,717,144 casos de Infección Respiratoria Aguda, observándose un incremento porcentual significativo ( $\geq 25\%$ ) en las provincias de Baoruco, Puerto Plata, Santiago Rodríguez, la Altagracia, San José de Ocoa, Sánchez Ramírez, Monte Cristi, la Romana y Pedernales. De 13 muestras de gripe analizadas en esta semana por el laboratorio, 4 resultaron positivas: 1 a influenza AH1N1 correspondiente a una mujer de 38 años de edad y residente en Santiago. Otro caso positivo a Influenza B correspondiente a una niña de 8 años de edad residente en el Distrito Nacional y dos resultaron positivos al Virus Sincitial Respiratorio correspondientes a dos niños de 2 años de edad, uno residente en Santiago y otro en el municipio Santo Domingo Norte. Todos iniciaron síntomas en la misma semana epidemiológica. Cabe destacar que las Provincias de Puerto Plata, Santiago y el Distrito nacional se encontraban en alerta a la semana, donde se notificaron 29,000 casos de enfermedad febril respiratoria con una cobertura de notificación de un 35% a nivel nacional.



**Red Programática:** Prevención y control de la mortalidad y morbilidad materna y de la niñez

**Responsable:** Dirección General de Epidemiología

**Programas involucrados:** Dirección General Maternoinfantil

Muertes Maternas probables notificadas a la semana por provincia de residencia						Muertes infantiles notificadas a la semana por provincia de residencia				
Provincias	2010	2010	2011	Acumulado al mes 2011	Var. % de casos	2010	2010	2011	Acumulado al mes 2011	Var. % de casos
		Semana 1 a	Semana 1 a				Semana 1 a	Semana 1 a		
		36	36	Septiembre			36	36	Septiembre	
01 Distrito Nacional	18	10	10	0	0%	280	198	153	0	-23%
02 Azua	6	6	0	0	-100%	75	53	17	0	-68%
03 Bahoruco	3	2	1	0	-50%	13	6	18	0	200%
04 Barahona	3	2	0	0	-100%	49	20	46	0	130%
05 Dajabón	2	1	1	0	0%	22	16	8	0	-50%
06 Duarte	8	4	2	0	-50%	100	67	35	0	-48%
07 Elías Piña	4	2	1	0	-50%	10	10	10	0	0%
08 El Seibo	4	3	0	0	-100%	9	7	9	0	29%
09 Espaillat	1	1	0	0	-100%	67	56	26	0	-54%
10 Independencia	1	1	1	0	0%	10	5	11	0	120%
11 La Altagracia	6	3	4	0	33%	62	38	47	0	24%
12 La Romana	9	7	5	0	-29%	33	29	15	0	-48%
13 La Vega	6	4	2	0	-50%	103	75	55	0	-27%
14 María Trinidad Sánchez	1	0	2	1	**	44	28	26	0	-7%
15 Monte Cristi	3	2	1	0	-50%	53	32	18	0	-44%
16 Pedernales	1	0	0	0	**	3	3	1	0	-67%
17 Peravia	3	3	4	0	33%	72	52	33	0	-37%
18 Puerto Plata	6	5	2	0	-60%	77	64	40	0	-38%
19 Hermanas Mirabal	2	2	0	0	-100%	30	23	15	0	-35%
20 Samaná	5	5	2	1	-60%	31	17	18	0	6%
21 San Cristóbal	9	8	6	0	-25%	214	150	88	0	-41%
22 San Juan de la Maguana	6	4	0	0	-100%	53	45	27	0	-40%
23 San Pedro de Macorís	6	3	7	0	133%	145	106	54	0	-49%
24 Sánchez Ramírez	3	2	1	1	-50%	49	33	24	0	-27%
25 Santiago	17	15	10	1	-33%	471	353	252	0	-29%
26 Santiago Rodríguez	0	0	1	0	**	15	12	10	0	-17%
27 Valverde	5	3	2	0	-33%	72	48	38	0	-21%
28 Monseñor Nouel	4	3	5	1	67%	49	36	30	0	-17%
29 Monte Plata	2	1	6	0	500%	75	57	36	0	-37%
30 Hato mayor	2	1	2	0	100%	20	12	9	0	-25%
31 San José de Ocoa	0	0	0	0	**	9	6	6	0	0%
32 Santo Domingo	48	32	30	1	-6%	837	611	465	1	-24%
No reporta provincia de residencia	2	2	0	0	-100%	279	202	159	0	-21%
<b>Total defunciones residentes</b>	<b>196</b>	<b>137</b>	<b>108</b>	<b>6</b>	<b>-21%</b>	<b>3431</b>	<b>2470</b>	<b>1799</b>	<b>1</b>	<b>-27%</b>
Extranjera	5	5	0	0	-100%	33	28	12	0	-57%
<b>TOTAL PAÍS</b>	<b>201</b>	<b>142</b>	<b>108</b>	<b>6</b>	<b>-24%</b>	<b>3464</b>	<b>2498</b>	<b>1811</b>	<b>1</b>	<b>-28%</b>

**Mortalidad Materna MM:** en esta semana se notificaron seis casos de muerte materna para un acumulado de 108 defunciones. Desde la semana epidemiológica 22-36 se han notificado (11) muertes maternas con diagnóstico de infección respiratoria aguda grave vinculadas a la circulación del virus de influenza A H1N1-2009. Las provincias de Hato Mayor, Monte Plata, Monseñor Nouel, San Pedro de Macorís, Peravia y La Altagracia presentan un incremento de más de un 25% de sus muertes con relación al mismo período del año anterior.

**Mortalidad Infantil MI:** en esta semana se notificaron 53 MI, todas de notificación tardía, ocurridas en 12 centros de salud. Un acumulado de 1,811 defunciones en lo que va del año, de las cuales (1482) 81% son neonatales, 28% de subnotificación en relación al mismo período del 2010.

Hospital de ocurrencia	Edad	Periodo	Causa	Municipio y provincia de residencia
Hospital Maternidad Nuestra Sra. De la Altagracia	20	Embarazo	Crisis falcémica de secuestro	Cotuí, Sánchez Ramírez
Hospital de las Fuerza Armadas	23	Puerperio	A ser determinada por patología	Bonao, Monseñor Nouel
Hospital San Vicente de Paúl	21	Puerperio	A ser determinada por patología	Santa Bárbara, Samaná
Centro Medico Siglo 21	28	Puerperio	Post quirúrgico complicado embarazo ectópico	Nagua, María Trinidad Sánchez
Hospital José Ma. Cabral y Báez	28	Puerperio	Shock hipovolémico, atonía uterina	Santiago, Santiago
Hospital Maternidad Ntra Sra. De la Altagracia	34	Embarazo	Coriocarcinoma	Santo Domingo Este, Santo Domingo

**Muertes Maternas Notificadas según mes de ocurrencia, República Dominicana, 2010-2011**

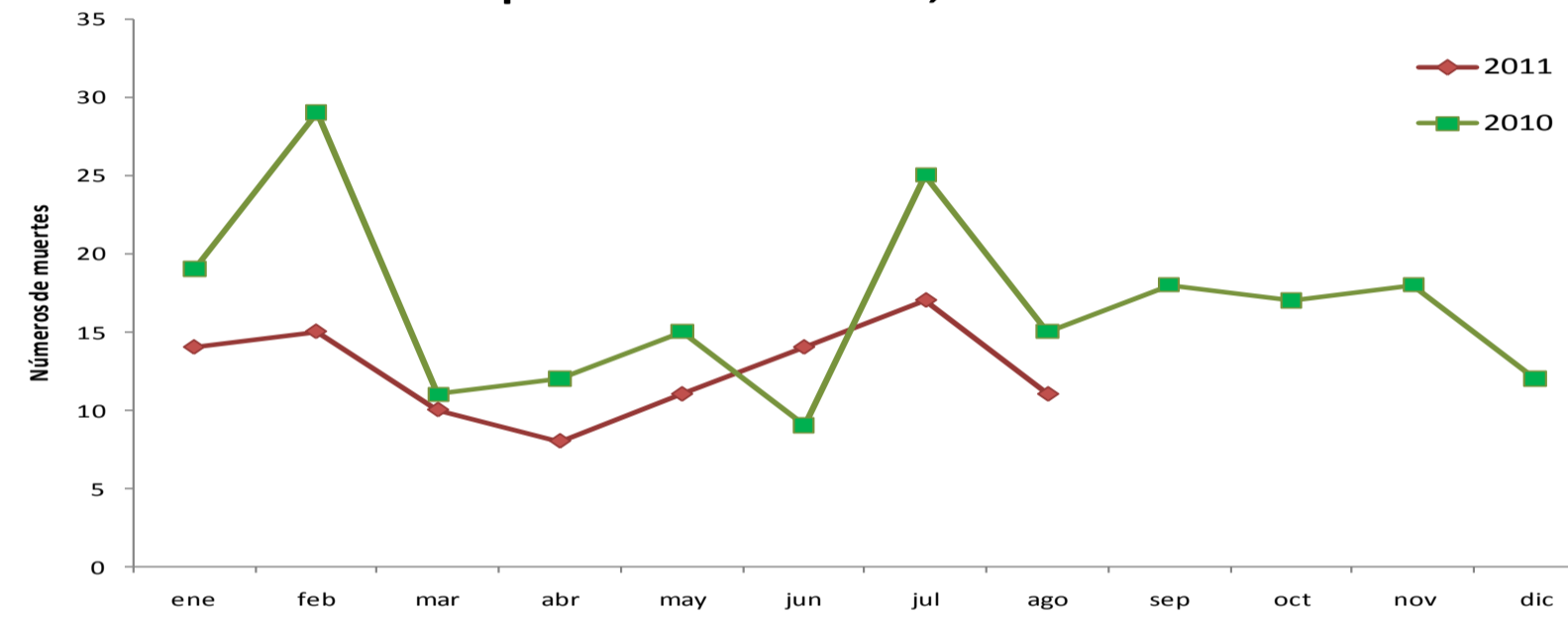

**Muertes Infantiles según mes de ocurrencia, República Dominicana, 2010 - 2011**

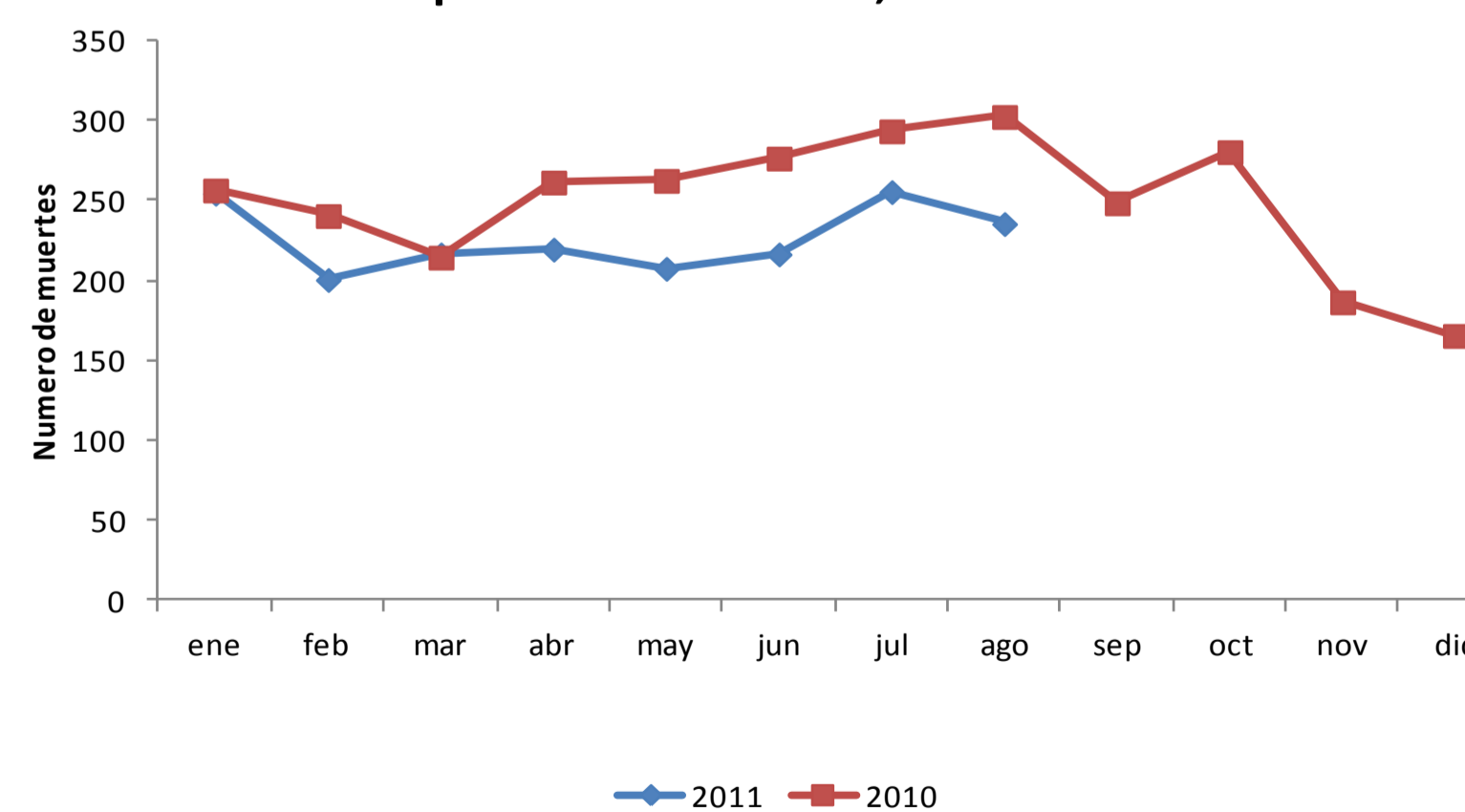





República Dominicana  
Vice ministerio de Salud Colectiva  
**Dirección General de Epidemiología**  
**Sistema Nacional de Vigilancia Epidemiológica**



**Red programática:** Enfermedades Emergentes y Reemergentes, EER  
**Responsable:** Dirección Nacional de Epidemiología  
**Programas involucrados:** Programa Ampliado de Inmunizaciones y Programa de Inocuidad de Agua y Alimentos

Provincia	Cobertura de notificación semanal						Conjuntivitis				Hepatitis viral aguda				Enfermedad Transmitida por Alimentos				Parotiditis				Varicela			
	esperadas		SE 36		SE 1-36		SE 36		SE 1-36		SE 36		SE 1-36		SE 36		SE 1-36		SE 36		SE 1-36		SE 36		SE 1-36	
	SE 35	35	2010	2011	2010	2011	2010	2011	2010	2011	2010	2011	2010	2011	2010	2011	2010	2011	2010	2011	2010	2011	2010	2011	2010	2011
01 Distrito Nacional	350	12600	40%	10%	36%	35%	181	39	5717	5850	141	17	3880	4383	56	21	2248	2781	30	1	491	220	7	9	407	2137
02 Azua	56	2016	54%	39%	69%	72%	31	22	1047	1510	4	0	107	62	1	2	41	246	0	8	80	80	2	0	68	738
03 Baoruco	38	1368	39%	32%	56%	65%	3	8	234	420	0	0	13	35	1	3	178	193	0	0	13	74	0	1	12	250
04 Barahona	70	2520	63%	20%	59%	77%	22	6	772	659	0	0	71	47	3	0	604	395	3	0	115	35	0	0	41	267
05 Dajabón	31	1188	82%	21%	81%	69%	16	2	392	305	0	0	27	17	5	0	203	148	0	0	65	8	0	0	532	202
06 Duarte	92	3312	78%	15%	75%	69%	12	1	472	675	1	0	43	77	3	9	336	379	1	0	70	18	1	0	124	298
07 Elías Piña	30	1080	63%	17%	63%	58%	23	1	525	212	0	0	47	6	0	0	55	61	3	0	33	7	0	0	36	58
08 El Seibo	27	972	70%	96%	75%	97%	10	8	407	332	4	2	81	81	7	2	311	260	0	0	24	16	0	4	88	140
09 Espailat	43	1548	95%	98%	94%	97%	12	10	594	495	3	8	80	231	9	6	407	413	0	0	58	18	2	2	105	233
10 Independencia	33	1188	73%	30%	66%	70%	10	9	286	231	0	0	16	14	77	2	222	127	0	0	49	31	0	0	19	510
11 La Altagracia	79	2844	62%	78%	42%	67%	10	13	438	510	2	1	66	30	4	5	242	261	1	0	298	37	2	0	2376	236
12 La Romana	40	1440	60%	65%	37%	65%	21	6	463	461	0	1	65	62	19	4	307	280	2	0	54	17	3	5	45	271
13 La Vega	93	3348	56%	17%	54%	58%	179	12	1710	1354	10	2	237	134	47	1	997	734	1	2	294	47	7	2	261	907
14 María Trinidad Sánchez	38	1368	53%	13%	67%	83%	1	0	506	423	3	0	68	47	14	2	520	402	1	0	67	30	1	0	33	176
15 Monte Cristi	42	1512	64%	2%	57%	82%	11	0	426	609	0	0	53	30	9	0	229	377	1	0	119	34	3	0	67	498
16 Pedernales	16	576	44%	13%	59%	55%	7	5	142	156	1	0	7	4	0	1	116	250	0	0	29	8	0	2	5	53
17 Peravia	45	1620	76%	76%	78%	82%	25	22	654	594	2	1	47	43	8	13	310	429	0	0	115	65	2	5	93	631
18 Puerto Plata	62	2232	63%	55%	61%	72%	7	17	324	1018	1	4	44	102	17	11	388	739	1	2	117	59	2	5	36	666
19 Hermanas Mirabal	32	1152	88%	88%	87%	92%	14	5	349	302	2	0	60	33	1	3	158	251	0	0	23	19	1	0	29	273
20 Samaná	36	1296	58%	53%	51%	77%	0	5	147	292	0	0	8	12	1	7	346	520	0	0	10	5	0	0	33	133
21 San Cristóbal	85	3060	67%	39%	63%	69%	54	27	1941	1245	21	2	248	267	77	13	1514	2014	2	1	322	53	2	6	201	822
22 San Juan	88	3168	70%	59%	70%	70%	20	11	839	837	5	0	135	148	3	5	186	156	0	0	83	20	0	5	84	514
23 San Pedro de Macoris	73	2628	62%	29%	67%	63%	33	12	968	884	5	0	179	152	17	5	441	378	1	1	172	52	0	2	65	338
24 Sánchez Ramírez	43	1548	91%	35%	91%	84%	32	4	734	639	3	0	89	119	1	0	234	289	0	0	45	19	2	0	56	365
25 Santiago	140	5040	59%	57%	57%	68%	83	59	3172	2710	6	4	348	329	27	21	1105	1117	7	1	851	111	4	4	472	1894
26 Santiago. Rodríguez	28	1008	50%	68%	53%	66%	0	4	18	51	0	0	0	1	0	0	7	19	0	0	3	1	0	0	10	15
27 Valverde	48	1728	67%	8%	74%	57%	22	0	453	392	0	0	61	37	7	0	173	154	0	0	51	12	1	0	115	288
28 Monseñor Nouel	47	1692	64%	70%	60%	65%	12	4	450	445	0	1	50	49	2	2	190	66	2	0	74	8	1	6	150	161
29 Monte Plata	55	1980	69%	29%	61%	59%	28	8	999	877	1	0	77	49	28	1	246	184	0	0	77	28	0	1	69	305
30 Hato Mayor	43	1548	100%	79%	99%	93%	33	19	525	713	4	0	61	34	10	15	381	507	7	0	93	30	0	1	58	200
31 San Jose de Ocoa	29	1044	93%	100%	90%	95%	19	5	348	292	5	1	81	45	1	2	185	90	0	0	44	12	5	1	71	191
32 Santo Domingo	308	11088	44%	16%	46%	38%	173	87	7375	5964	43	28	1190	1058	59	22	2500	2421	6	5	627	328	11	7	642	2304
<b>TOTAL PAIS</b>	<b>2,240</b>	<b>80,712</b>	<b>60%</b>	<b>36%</b>	<b>58%</b>	<b>61%</b>	<b>1,104</b>	<b>431</b>	<b>33,427</b>	<b>31,457</b>	<b>267</b>	<b>72</b>	<b>7,539</b>	<b>7,738</b>	<b>514</b>	<b>178</b>	<b>15,380</b>	<b>16,641</b>	<b>69</b>	<b>21</b>	<b>4,566</b>	<b>1,502</b>	<b>59</b>	<b>68</b>	<b>6,403</b>	<b>16,074</b>

n.d.= no disponible

**Cobertura de notificación semanal:** durante la semana 36 del 2011, han reportado 798 de 2242 (36%) unidades notificadoras inscritas en el módulo de alerta temprana. En 18 de 32 provincias han notificados menos del 50% de sus unidades. La cobertura acumulada (SE 1-36) no tiene diferencia significativa en comparación con el año 2010.

Hasta la semana 36 del 2011, los episodios de conjuntivitis, hepatitis viral aguda y Enfermedad Transmitida por los Alimentos se han reducido entre 61% y 73% en comparación con la misma semana del año anterior. Las parotiditis han presentado descenso en 70%. La varicela continúa con presentando un incremento de un 13% a la semana 36 en comparación a lo observado en la misma semana del 2010 y de un 60% en los casos acumulados hasta la semana.