



República Dominicana
Ministerio de Salud Pública y Asistencia Social
 Dirección General de Epidemiología
 Sistema Nacional de Vigilancia Epidemiológica
 Semana epidemiológica 12 año 2010



Boletín Epidemiológico Semanal

El Boletín Epidemiológico Semanal es el instrumento de difusión oficial que utiliza la SESPAS para dar a conocer la situación epidemiológica de los eventos sujetos a notificación obligatoria que se vigilan a través del módulo de vigilancia especial y del módulo de alerta temprana.

Enfermedades/eventos de vigilancia individual

- *Dengue Clásico\Hemorrágico\SSD
- * Difteria
- *Enfermedad Febril Eruptiva
- *Enfermedad Febril Respiratoria (ETI-IRAG)
- *Enfermedad Meningocócica
- *Exposición Rabica\ Rabia Humana
- * Malaria
- *Meningitis todas las formas
- *Parálisis Flácida\Poliomielitis
- *Tétanos Neonatal
- *Tétanos otras edades
- *Tosferina
- *Sintomático respiratorio/Tuberculosis
- *Muerte Infantil
- *Muerte Materna

Situación Nacional de los Enfermedades de Notificación Obligatoria

Area de texto: Analisis de situacion general aqui se puede escribir

En construcción

Enfermedad

Area de grafico

Casos
ultimas 4
semanas

- Tétanos otras edades
- Malaria
- Leptospira
- Rabia animal
- Dengue
- Tosferina
- Difteria

En construcción

Razón (escala logaritmica)

Area de texto: Analisis de emergencias epidemiologicas (brotes relevantes)

En construcción

Volumen
Boletín semanal 12 (Desde el 07/03/10) al (13/03/10)
Dirección
C\ Santo Tomas de Aquino # 1, esq. Correa y Cidrón, Zona Universitaria, Distrito Nacional, Rep. Dominicana
Telefonos: 809-686-9140 809-686-7347 809- 686-5337 1-809-200-4291 Fax: 809-689-8395 Email: sespas1@codetel.net.do Web: www.sespasdigepi.gob.do
Contenido
Enf. transmitidas por vectores Enf. transmitidas por contacto directo Enf. zoonoticas Enf. Prevenibles por vacuna Influenza y otros virus resp. Mortalidad infantil y materna



República Dominicana
Ministerio de Salud Pública y Asistencia Social
Dirección General de Epidemiología
Sistema Nacional de Vigilancia Epidemiológica



PROVINCIA	DENGUE													MALARIA												
	Número de casos probables				Número de casos de dengue hemorrágico				Número de defunciones				Tasa incidencia	Var. % de tasas	Número de casos confirmados				Número de defunciones				Tasa incidencia	Var. % de tasas		
	SE 12		SE 1- 12		SE 12		SE 1- 12		SE 12		SE 1- 12		SE 1- 12		SE 12		SE 1- 12		SE 12		SE 1- 12		SE 1- 12			
	2009	2010	2009	2010	2009	2010	2009	2010	2009	2010	2009	2010	2009	2010	2009	2010	2009	2010	2009	2010	2009	2010	2009	2010		
01 Distrito Nacional	5	1	91	215	0	0	3	18	0	0	0	0	36	84	133%	0	2	0	13	0	0	0	0	0,0	5,1	**
02 Azua	1	0	11	58	0	0	2	4	0	0	1	0	20	104	421%	2	1	59	34	0	0	0	0	106,8	60,9	-43%
03 Bahoruco	1	0	7	9	0	0	0	1	0	0	0	0	27	34	27%	0	0	4	4	0	0	0	0	15,3	15,1	-1%
04 Barahona	0	0	8	22	0	0	0	1	0	0	0	0	17	48	173%	0	0	3	2	0	0	0	0	6,5	4,3	-34%
05 Dajabón	0	0	1	8	0	0	0	0	0	0	0	0	7	52	695%	14	13	95	98	0	0	0	0	618,8	634,3	2%
06 Duarte	0	0	25	87	0	0	0	6	0	0	0	2	36	126	246%	0	0	0	0	0	0	0	0	0,0	0,0	**
07 Elías Piña	0	0	0	1	0	0	0	1	0	1	0	1	0	6	**	0	0	20	9	0	0	0	0	121,3	54,1	-55%
08 El Seibo	0	0	4	2	0	0	0	0	0	0	0	0	17	8	-51%	0	0	18	17	0	0	0	0	74,5	69,5	-7%
09 Espaillat	1	0	5	81	0	0	1	11	0	0	0	3	9	148	1508%	0	0	1	2	0	0	0	0	1,8	3,7	99%
10 Independencia	0	0	7	8	0	0	0	0	0	0	0	0	56	63	13%	0	0	57	2	0	0	0	0	454,0	15,7	-97%
11 La Altagracia	2	0	6	6	0	0	0	1	0	0	0	0	12	11	-2%	3	0	39	52	0	0	0	0	75,4	98,2	30%
12 La Romana	0	0	43	44	0	0	1	8	0	0	0	0	77	77	1%	0	0	4	14	0	0	0	0	7,1	24,6	245%
13 La Vega	6	0	95	124	0	0	6	13	0	0	0	1	97	125	29%	0	0	0	1	0	0	0	0	0,0	1,0	**
14 María Trinidad Sánchez	0	0	9	3	0	0	1	1	0	0	0	0	28	9	-67%	0	0	0	0	0	0	0	0	0,0	0,0	**
15 Montecristi	2	0	11	73	0	0	0	10	0	0	0	0	40	262	557%	1	1	21	23	1	0	1	0	76,1	82,5	8%
16 Pedernales	0	0	1	2	0	0	0	1	0	0	0	0	17	34	97%	0	0	0	1	0	0	0	0	0,0	17,0	**
17 Peravia	4	0	34	39	0	0	6	18	0	0	2	0	74	84	13%	0	0	2	1	0	0	0	0	4,3	2,1	-51%
18 Puerto Plata	1	0	17	73	0	0	4	5	0	0	0	1	23	97	326%	0	0	0	3	0	0	0	0	0,0	4,0	**
19 Salcedo	0	0	15	69	0	0	1	5	0	0	0	1	63	290	359%	0	0	0	0	0	0	0	0	0,0	0,0	**
20 Samaná	0	0	7	13	0	0	0	0	0	0	0	0	31	57	84%	0	0	0	0	0	0	0	0	0,0	0,0	**
21 San Cristóbal	2	0	42	45	0	0	2	12	0	0	0	0	28	30	5%	0	0	0	10	0	0	0	0	0,0	6,6	**
22 San Juan de la Maguana	2	0	10	6	0	0	0	2	0	0	0	0	18	11	-40%	0	0	22	10	0	0	0	0	38,8	17,7	-54%
23 San Pedro de Macorís	0	0	9	16	0	0	0	8	0	0	0	0	12	21	75%	7	0	24	4	0	0	0	0	31,3	5,1	-84%
24 Sánchez Ramírez	3	0	10	27	3	0	4	6	0	0	0	0	28	75	169%	0	0	0	0	0	0	0	1	0,0	0,0	**
25 Santiago	14	1	154	359	0	0	11	63	0	0	0	2	65	149	130%	1	0	1	3	0	0	0	0	0,4	1,2	196%
26 Santiago. Rodríguez	1	0	6	8	0	0	2	3	0	0	0	2	47	63	34%	0	0	0	0	0	0	0	0	0,0	0,0	**
27 Valverde	1	0	17	44	0	0	0	9	0	0	0	0	39	100	155%	2	9	12	28	1	0	2	0	27,7	63,8	130%
28 Monseñor Nouel	0	1	18	41	0	1	1	9	0	0	0	1	41	91	125%	0	0	0	0	0	0	0	0	0,0	0,0	**
29 Monte Plata	0	0	6	21	0	0	0	4	0	0	0	0	13	43	246%	0	0	0	0	0	0	0	0	0,0	0,0	**
30 Hato mayor	0	0	2	7	0	0	0	0	0	0	0	0	10	33	248%	0	0	1	0	0	0	0	0	4,8	0,0	-100%
31 San José de Ocoa	0	0	1	9	0	0	0	3	0	0	0	0	6	56	799%	0	0	0	0	0	0	0	0	0,0	0,0	**
32 Santo Domingo	11	1	242	511	0	0	9	68	0	0	3	2	49	101	107%	1	14	26	76	0	0	0	1	5,2	15,0	187%
Extranjera																1	6	47	85	0	0	0	0			
TOTAL PAÍS	57	4	914	2031	3	1	54	291	0	1	6	16	41	89	119%	32	46	456	492	2	0	3	2	20,3	21,6	6%

Casos de enf. febriles hemorrágicas			
Enfermedad	2008	2009	2010
Dengue hemorrágico	213	995	291
Fiebre amarilla	0	0	0
Fiebre de Nilo de Oeste	0	0	0

Dengue: En esta semana se notificaron 137 casos de dengue y de estos 28 hemorrágicos, pero solo un caso pertenece a la semana 11, para un acumulado de 2031 casos que incluyen 291 hemorrágicos y 16 defunciones. 23 provincias tienen un incremento mayor de 25% de las tasas de incidencia y otras cinco muestran decrecimiento de este indicador en comparación al mismo período del año anterior.

MALARIA: En esta semana no se reportaron defunciones por malaria. La detección de casos confirmados fue superior a lo registrado en la misma semana del año pasado. Las provincias con dos o más casos en esta semana son Santo Domingo, Dajabón Valverde y el Distrito Nacional, también se reporta un alto número de casos en personas procedentes de Haití. En estas provincias se realizaron acciones de contención específicas. La tasa de incidencia acumulada de este año hasta la presente semana, es más elevada que para el año 2009 en las provincias La Romana, Santo Domingo, Santiago, Valverde, Espaillat, La Altagracia y Dajabón.

(**) No casos año previo



República Dominicana
Ministerio de Salud Pública y Asistencia Social
Dirección General de Epidemiología
Sistema Nacional de Vigilancia Epidemiológica



PROVINCIA	Meningitis (todas las formas)											Enfermedad Meningococica										
	Numero de casos probables				Tasa incidencia		Var. % de tasas	Numero de defunciones				Numero de casos probables				Tasa incidencia		Var. % de tasas	Numero de defunciones			
	SE 12		SE 1- 12		SE 1- 12			SE 12		SE 1- 12		SE 12		SE 1- 12		SE 1- 12			SE 12		SE 1- 12	
	2009	2010	2009	2010	2009	2010	2009	2010	2009	2010	2009	2010	2009	2010	2009	2010	2009	2010	2009	2010	2009	2010
01 Distrito Nacional	0	0	2	4	0,8	1,6	97%	0	0	1	0	0	0	0	0,0	0,0	**	0	0	1	0	
02 Azua	0	0	0	0	0,0	0,0	**	0	0	0	0	0	0	0	1	0,0	1,8	**	0	0	0	0
03 Bahoruco	0	0	0	0	0,0	0,0	**	0	0	0	0	0	0	0	0,0	0,0	**	0	0	0	0	
04 Barahona	0	0	0	0	0,0	0,0	**	0	0	0	0	0	0	0	0,0	0,0	**	0	0	0	0	
05 Dajabón	0	0	1	0	6,5	0,0	-100%	0	0	0	0	0	0	0	0,0	0,0	**	0	0	0	0	
06 Duarte	0	0	1	1	1,5	1,4	-1%	0	0	0	1	0	0	0	3	0,0	4,3	**	0	0	0	3
07 Elías Piña	0	0	0	0	0,0	0,0	**	0	0	0	0	0	0	0	0,0	0,0	**	0	0	0	0	
08 El Seybo	0	0	0	0	0,0	0,0	**	0	0	0	0	0	0	0	0,0	0,0	**	0	0	0	0	
09 Espaillat	0	0	1	1	1,8	1,8	-1%	0	0	0	0	0	0	0	0,0	0,0	**	0	0	0	0	
10 Independencia	0	0	0	0	0,0	0,0	**	0	0	0	0	0	0	0	0,0	0,0	**	0	0	0	0	
11 La Altagracia	0	0	0	0	0,0	0,0	**	0	0	0	0	0	0	0	0,0	0,0	**	0	0	0	0	
12 La Romana	0	0	0	0	0,0	0,0	**	0	0	1	0	0	0	0	0,0	0,0	**	0	0	0	0	
13 La Vega	0	0	0	0	0,0	0,0	**	0	0	0	0	0	0	0	0,0	0,0	**	0	0	0	0	
14 María Trinidad Sánchez	0	0	0	0	0,0	0,0	**	0	0	0	0	0	0	0	0,0	0,0	**	0	0	0	0	
15 Montecristi	0	0	0	0	0,0	0,0	**	0	0	1	0	0	0	0	0,0	0,0	**	0	0	0	0	
17 Pedernales	0	0	0	0	0,0	0,0	**	0	0	0	0	0	0	0	0,0	0,0	**	0	0	0	0	
17 Peravia	0	0	0	0	0,0	0,0	**	0	0	0	0	0	0	0	0,0	0,0	**	0	0	0	0	
18 Puerto Plata	0	0	0	0	0,0	0,0	**	0	0	2	0	0	0	0	0,0	0,0	**	0	0	0	0	
19 Salcedo	0	0	0	0	0,0	0,0	**	0	0	0	0	0	0	0	0,0	0,0	**	0	0	0	0	
20 Samaná	0	0	0	0	0,0	0,0	**	0	0	0	0	0	0	0	0,0	0,0	**	0	0	0	0	
21 San Cristóbal	0	0	3	1	2,0	0,7	-67%	0	0	2	1	0	0	0	0,0	0,0	**	0	0	0	0	
22 San Juan de la Maguana	0	0	1	0	1,8	0,0	-100%	0	0	3	0	0	0	0	0,0	0,0	**	0	0	0	0	
23 San Pedro de Macorís	0	0	1	0	1,3	0,0	-100%	0	0	0	0	0	0	0	0,0	0,0	**	0	0	0	0	
24 Sánchez Ramírez	0	0	0	1	0,0	2,8	**	0	0	0	0	0	0	0	0,0	0,0	**	0	0	0	0	
25 Santiago	0	0	0	9	0,0	3,7	**	0	0	0	5	0	0	0	0,0	0,0	**	0	0	0	0	
26 Santiago. Rodríguez	0	0	0	0	0,0	0,0	**	0	0	0	0	0	0	0	0,0	0,0	**	0	0	0	0	
27 Valverde	0	0	0	1	0,0	2,3	**	0	0	0	1	0	0	0	0,0	0,0	**	0	0	0	0	
28 Monseñor Nouel	0	0	0	0	0,0	0,0	**	0	0	0	0	0	0	0	0,0	0,0	**	0	0	0	0	
29 Monte Plata	0	0	0	0	0,0	0,0	**	0	0	2	0	0	0	1	0,0	2,1	**	0	0	0	1	
30 Hato mayor	0	0	0	0	0,0	0,0	**	0	0	0	0	0	0	0	0,0	0,0	**	0	0	0	0	
31 San Jose de Ocoa	0	0	0	0	0,0	0,0	**	0	0	0	0	0	0	0	0,0	0,0	**	0	0	0	0	
32 Santo Domingo	0	0	8	5	1,6	1,0	-39%	0	0	4	0	0	0	6	0,0	1,2	**	0	0	1	4	
Extranjera	0	0	0	1	0,0	0,0	**				1				0,0	0,0	**					
TOTAL PAIS	0	0	18	24	0,8	1,1	32%	0	0	16	9	0	0	0	11	0,0	0,5	**	0	0	2	8

Meningitis Bacteriana: No se notifican casos nuevos

Enfermedad Meningococcica: No se notifican casos nuevos

(**) No casos año previo



República Dominicana
Ministerio de Salud Pública y Asistencia Social
Dirección General de Epidemiología
Sistema Nacional de Vigilancia Epidemiológica



PROVINCIA	Rabia														Leptospirosis									
	Número de casos rabia animal				Tasa incidencia		Var. %	Número de personas agredidas por animales*				Número de casos rabia humana				Número de casos sospechoso				Var. %	Número de defunciones			
	SE 12		SE 1- 12		SE 1- 12			SE 12		SE 1- 12		SE 12		SE 1- 12		SE 12		SE 1- 12			SE 12		SE 1- 12	
	2009	2010	2009	2010	2009	2010	2009	2010	2009	2010	2009	2010	2009	2010	2009	2010	2009	2010	2009	2010	2009	2010		
01 Distrito Nacional	2	2	27	14	2,7	1,4	-49%	333	325	2586	3792	0	0	0	0	0	0	8	15	88%	0	0	1	0
02 Azua	0	0	1	0	0,5	0,0	-100%	8	0	95	13	0	0	0	0	1	0	6	4	-33%	0	0	1	0
03 Bahoruco	0	0	0	0	0,0	0,0	**	0	0	26	0	0	0	0	0	0	0	1	1	0%	0	0	0	0
04 Barahona	0	0	0	0	0,0	0,0	**	15	1	99	33	0	0	0	0	0	0	0	1	**	0	0	0	0
05 Dajabón	0	0	0	1	0,0	1,6	**	0	0	3	0	0	0	0	0	0	0	0	2	**	0	0	0	0
06 Duarte	0	0	1	0	0,4	0,0	-100%	4	0	47	7	0	0	0	0	0	0	9	13	44%	0	0	2	0
07Elías Piña	0	0	0	0	0,0	0,0	**	0	0	0	1	0	0	0	0	0	0	0	0	**	0	0	0	0
08 El Seybo	0	0	0	0	0,0	0,0	**	8	6	58	47	0	0	0	0	0	0	0	0	**	0	0	0	0
09 Espaillat	0	0	0	0	0,0	0,0	**	4	3	46	35	0	0	0	0	0	0	4	31	675%	0	0	0	0
10 Independencia	0	0	0	0	0,0	0,0	**	1	1	43	21	0	0	0	0	0	0	1	**	**	0	0	0	0
11 La Altagracia	0	0	0	0	0,0	0,0	**	0	0	0	0	0	0	0	0	1	0	1	1	0%	0	0	0	0
12 La Romana	0	0	0	2	0,0	0,9	**	0	0	161	0	0	0	0	0	0	0	1	0	-100%	0	0	0	0
13 La Vega	0	1	0	1	0,0	0,3	**	15	0	159	12	0	0	0	0	0	0	14	13	-7%	0	0	1	0
14 María Trinidad Sánchez	0	1	0	1	0,0	0,8	**	0	0	24	7	0	0	0	0	0	0	5	1	-80%	0	0	0	0
15 Montecristi	0	0	1	0	0,9	0,0	-100%	6	0	48	5	0	0	0	0	1	0	5	9	80%	0	0	1	0
16 Pedernales	0	0	0	0	0,0	0,0	**	6	1	19	12	0	0	0	0	0	0	0	0	**	0	0	0	0
17 Peravia	0	0	0	7	0,0	3,7	**	8	8	108	249	0	0	0	0	0	0	1	**	**	0	0	0	0
18 Puerto Plata	0	0	0	0	0,0	0,0	**	4	3	70	12	0	0	0	0	1	0	12	10	-17%	0	0	4	2
19 Salcedo	0	0	0	2	0,0	2,1	**	4	8	16	19	0	0	0	0	1	0	4	8	100%	0	0	0	0
20 Samaná	0	0	0	0	0,0	0,0	**	0	0	2	0	0	0	0	0	0	0	3	1	-67%	0	0	0	0
21 San Cristóbal	0	1	8	3	1,3	0,5	-63%	44	58	464	373	0	0	0	0	1	0	2	2	0%	0	0	0	0
22 San Juan de la Maguana	0	0	0	0	0,0	0,0	**	8	0	78	0	0	0	0	0	1	0	6	0	-100%	0	0	0	0
23 San Pedro de Macorís	0	0	1	2	0,3	0,6	97%	38	1	256	59	0	0	0	0	0	0	2	2	0%	0	0	0	0
24 Sánchez Ramírez	0	0	1	0	0,7	0,0	-100%	0	0	13	6	0	0	0	0	1	0	2	4	100%	0	0	1	0
25 Santiago	0	0	0	2	0,0	0,2	**	50	30	389	487	0	0	0	0	9	0	69	24	-65%	0	0	4	2
26 Santiago Rodríguez	0	0	0	0	0,0	0,0	**	0	0	11	0	0	0	0	0	0	0	1	0	-100%	0	0	0	0
27 Valverde	0	0	0	0	0,0	0,0	**	6	0	27	1	0	0	0	0	0	0	5	8	60%	0	0	0	0
28 Monseñor Nouel	0	0	1	0	0,6	0,0	-100%	2	7	41	58	0	0	0	0	0	0	6	3	-50%	0	0	1	1
29 Monte Plata	0	0	0	0	0,0	0,0	**	14	9	84	66	0	0	0	0	0	0	2	5	150%	0	0	0	0
30 Hato mayor	0	0	0	1	0,0	1,2	**	0	2	24	12	0	0	0	0	0	0	0	3	**	0	0	0	1
31 San Jose de Ocoa	0	0	0	1	0,0	1,6	**	8	3	36	27	0	0	0	0	0	0	0	2	**	0	0	0	1
32 Santo Domingo	2	0	47	26	2,4	1,3	-46%	40	5	402	50	0	0	0	2	1	0	21	31	48%	0	0	0	1
Extranjera							**													**				
TOTAL PAIS	4	5	88	63	1,0	0,7	-29%	626	471	5435	5404	0	0	0	2	18	0	189	196	4%	0	0	16	8

Rabia: En esta semana se notificaron 5 casos confirmados de rabia animal. La provincia de San Pedro de Macorís muestra un incremento mayor del 25% en la tasa de incidencia y ocho provincias muestran un aumento de este indicador en comparación al mismo período del año anterior. No se han presentado casos de rabia animal en 14 provincias. El incremento en el número de agresiones animales en el Distrito Nacional se debe al referimiento de casos al Centro Antirrábico Nacional.

Leptospirosis: No se notifican nuevos casos de leptospirosis en esta semana.

(**) No casos año previo



República Dominicana

Ministerio de Salud Pública y Asistencia Social

Dirección General de Epidemiología

Sistema Nacional de Vigilancia Epidemiológica

Boletín epidemiológico semanal 12 año 2010



Red programática: Enfermedades Emergentes y Reemergentes, EER

Responsable: Dirección General de Epidemiología (DIGEPI)

Programas involucrados: Programa Ampliado de Inmunización y DIGEPI

Vigilancia intensificada nuevo virus de influenza A/H1 N1

Provincia	Casos estudiados		Casos probables Influenza A		Confirmados (nuevo virus A H1N1)		Defunciones	
	Semana 12	Acumulado SE 16 2009 a 12	casos nuevos sem 12	Acumulado SE 16 2009 a 12	casos nuevos sem 12	Acumulado SE 16 2009 a 12	casos nuevos sem 12	Acumulado SE 16 2009 a 12
01 Distrito Nacional	1	863	0	250	0	147	0	2
02 Azua	2	48	0	7	0	4	0	0
03 Bahoruco	0	7	0	0	0	0	0	0
04 Barahona	0	26	0	1	0	1	0	0
05 Dajabón	0	13	0	1	0	0	0	0
06 Duarte	0	78	0	24	0	20	0	1
07Elias Piña	0	7	0	2	0	2	0	0
08 El Seibo	0	24	0	3	0	5	0	0
09 Espaillat	2	50	0	8	0	13	0	0
10 Independencia	0	8	0	0	0	3	0	0
11 La Altagracia	0	76	0	24	0	21	0	2
12 La Romana	0	24	0	2	0	2	0	0
13 La Vega	0	35	0	6	0	6	0	0
14 María Trinidad Sánchez	0	8	0	1	0	1	0	0
15 Montecristi	0	49	0	8	0	13	0	0
16 Pedernales	0	14	0	4	0	3	0	0
17 Peravia	0	27	0	7	0	6	0	1
18 Puerto Plata	5	149	0	41	0	35	0	1
19 Salcedo	0	8	0	2	0	4	0	0
20 Samaná	0	14	0	4	0	4	0	0
21 San Cristóbal	1	109	0	20	0	13	0	6
22 San Juan de la Maguana	0	18	0	1	0	3	0	0
23 San Pedro de Macorís	4	60	0	4	0	4	0	0
24 Sánchez Ramírez	0	24	0	3	0	3	0	1
25 Santiago	6	451	0	90	0	73	0	0
26 Santiago Rodríguez	0	3	0	1	0	1	0	1
27 Valverde	0	29	0	7	0	7	0	0
28 Monseñor Nouel	0	62	0	7	0	5	0	0
29 Monte Plata	0	24	0	4	0	4	0	0
30 Hato mayor	0	4	0	2	0	2	0	0
31 San José de Ocoa	0	24	0	5	0	3	0	0
32 Santo Domingo	1	850	0	177	0	107	0	6
Extranjera	0	3	0	1	0	1	0	2
Total	22	3189	0	717	0	516	0	23

Casos por grupo de edad confirmados por nuevo virus influenza A/H1 N1 n=516

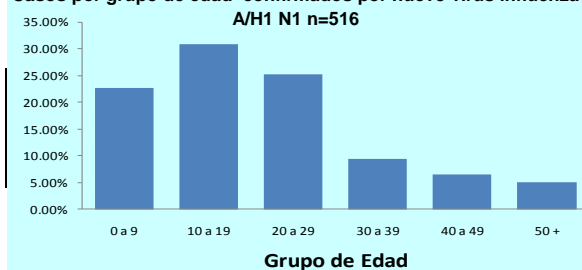

Prevalencia de virus respiratorios circulantes* semana 12-2010

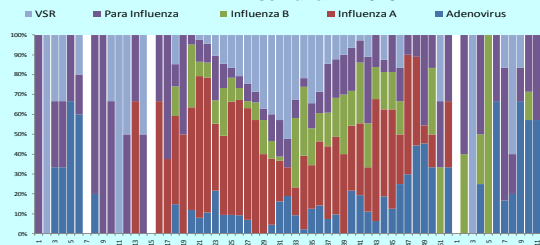

(*Determinación de virus por método de inmunofluorescencia)

En la semana 12, en el CEMADOJA se investigaron por inmunofluorescencia 22 casos de gripe de los cuales el 9% (2/22) resulto positivo a Para influenza, Los casos residen en Distrito Nacional y San Pedro de Macoris.

Muertes asociadas al nuevo virus Influenza A H1N1

Hospital de ocurrencia Edad Sexo Factores de riesgo Municipio y provincia de residencia



República Dominicana
Ministerio de Salud Pública y Asistencia Social
Sistema Nacional de Vigilancia Epidemiológica
Subsistema de Vigilancia Especial



Boletín epidemiológico semanal 12 año 2010

Red Programática: Prevención y control de la Mortalidad y Morbilidad Materna y de la niñez
Responsable: Dirección General de Epidemiología
Programas involucrados: Dirección General Maternoinfantil

Provincias	Muertes Maternas Probables notificadas a la semana por provincia de residencia				Muertes Infantiles notificadas a la semana por provincia de residencia			
	2009	Semana 1-12-2009	Semana 1-12-2010	Acumulado al mes 2010	2009	Semana 1-12-2009	Semana 1-12-2010	Acumulado al mes 2010
01 Distrito Nacional	17	5	4	2	193	33	28	4
02 Azua	6	2	1	1	38	12	11	4
03 Bahoruco	2	1	0	0	13	2	0	0
04 Barahona	4	0	1	0	54	1	4	3
05 Dajabón	2	0	0	0	23	4	2	1
06 Duarte	4	0	1	0	91	12	13	2
07Eliás Piña	2	0	1	1	12	0	1	0
08 El Seybo	0	0	0	0	14	2	2	0
09 Espaillat	3	0	0	0	58	15	15	2
10 Independencia	1	0	0	0	10	1	1	0
11 La Altagracia	6	1	2	0	64	5	8	3
12 La Romana	5	0	2	0	22	2	4	0
13 La Vega	11	2	1	0	89	15	10	4
14 María Trinidad Sánchez	6	2	0	0	23	5	7	2
15 Montecristi	1	0	1	0	44	8	9	3
16 Pedernales	1	0	0	0	6	1	1	1
17 Peravia	4	0	1	0	67	17	8	3
18 Puerto Plata	4	0	2	2	59	17	6	1
19 Hermanas Mirabal	0	0	0	0	18	2	3	0
20 Samaná	4	0	1	0	23	3	4	1
21 San Cristóbal	16	1	3	0	214	26	25	0
22 San Juan de la Maguana	3	2	1	0	57	1	6	2
23 San Pedro de Macorís	4	0	1	0	112	5	18	3
24 Sánchez Ramírez	2	0	2	0	28	6	8	3
25 Santiago	22	5	5	1	425	80	73	14
26 Santiago_Rodríguez	2	0	0	0	23	4	5	0
27 Valverde	6	1	1	0	62	13	13	3
28 Monseñor Nouel	4	1	1	0	55	7	6	2
29 Monte Plata	4	0	0	0	80	13	16	1
30 Hato mayor	2	0	0	0	7	0	4	0
31 San Jose de Ocoa	0	0	0	0	17	3	1	0
32 Santo Domingo	49	18	16	2	840	96	133	15
No se reporta provincia de residencia	2	0	0	0	130	15	24	1
Total defunciones residentes	199	41	48	9	2971	426	469	78
Extranjera					14	3	6	1
TOTAL PAÍS	199	41	48	9	2985	429	475	79

Mortalidad Materna (MM): Se notificaron tres (3) casos probables de muerte materna, para un total de 52 MM notificadas en lo que va del año, lo que representa un incremento de 21,2 % para el mismo periodo del año pasado. En el mes de Marzo se han captado 9 casos. De las MM notificadas once (11) han ocurrido en el Hospital Maternidad Nuestra Sra. de la Altagracia, cinco (5) en el Centro Materno Infantil San Lorenzo de los Mina y cuatro (4) en el Hosp. Luis E. Aybar.

Mortalidad Infantil (MI): En esta semana se notifican 29 MI, ocurren en 10 centros públicos. De estas tres (03) son del grupo neonatal; una femenina de horas de vida, madre extranjera (haitiana), cuatro meses residiendo en Piedra Blanca (Mons. Nouel) y las causas de muertes se consigna como Depresión respiratoria por parto prolongado. Dos muertes post neonatales; una por (A41) Septicemia y otras por (A09X) Enfermedad diarreica aguda.

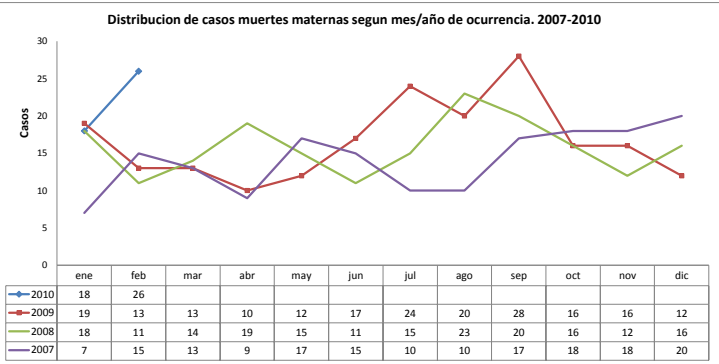

Hospital de ocurrencia	Edad	Periodo	Causa	Municipio y provincia de residencia
Hosp. Dr. Luis E. Aybar	23	Embarazo	Nefropatia	Distrito Nacional
Hosp. Municipal de Hondo Valle	42	Puerperio	Shock hipovolemico, atonia uterina	Hondo Valle, Eliás Piña
Hosp. Jose Ma Cabral y Baez	27	Puerperio Inmediato	Shock hipovolemico, CID, Obito fetal	Santiago

