



**Boletín Epidemiológico Semanal**

El Boletín Epidemiológico Semanal es el instrumento de difusión oficial que utiliza la SESPAS para dar a conocer la situación epidemiológica de los eventos sujetos a notificación obligatoria que se vigilan a través del módulo de vigilancia especial y del módulo de alerta temprana.

**Enfermedades/eventos de vigilancia individual**

- \*Dengue Clásico\Hemorrágico\SSD
- \* Difteria
- \*Enfermedad Febril Eruptiva
- \*Enfermedad Febril Respiratoria (ETI-IRAG)
- \*Enfermedad Meningocócica
- \*Exposición Rabica\ Rabia Humana
- \* Malaria
- \*Meningitis todas las formas
- \*Parálisis Flácida\Poliomielitis
- \*Tétanos Neonatal
- \*Tétanos otras edades
- \*Tosferina
- \*Sintomático respiratorio/Tuberculosis
- \*Muerte Infantil
- \*Muerte Materna

**Situación Nacional de los Enfermedades de Notificación Obligatoria**

Area de texto: Analisis de situacion general aqui se puede escribir

En construcción

Enfermedad

Area de grafico

Casos  
ultimas 4  
semanas

- Tétanos otras edades
- Malaria
- Leptospira
- Rabia animal
- Dengue
- Tosferina
- Difteria

En construcción

Razón (escala logaritmica)

Area de texto: Analisis de emergencias epidemiologicas (brotes relevantes)

En construcción

<b>Volumen</b>
<b>Boletín semanal</b> <b>11</b> (Desde el 07/03/10) al (13/03/10)
<b>Dirección</b>
C\ Santo Tomas de Aquino # 1, esq. Correa y Cidrón, Zona Universitaria, Distrito Nacional, Rep. Dominicana
<b>Telefonos:</b> 809-686-9140 809-686-7347 809- 686-5337 1-809-200-4291 Fax: 809-689-8395 Email: <a href="mailto:sespas1@codetel.net.do">sespas1@codetel.net.do</a> Web: <a href="http://www.sespasdigepi.gob.do">www.sespasdigepi.gob.do</a>
<b>Contenido</b>
Enf. transmitidas por vectores Enf. transmitidas por contacto directo Enf. zoonoticas Enf. Prevenibles por vacuna Influenza y otros virus resp. Mortalidad infantil y materna



República Dominicana  
Ministerio de Salud Pública y Asistencia Social  
Dirección General de Epidemiología  
Sistema Nacional de Vigilancia Epidemiológica



PROVINCIA	DENGUE													MALARIA												
	Número de casos probables				Número de casos de dengue hemorrágico				Número de defunciones				Tasa incidencia	Var. % de tasas	Número de casos confirmados				Número de defunciones				Tasa incidencia	Var. % de tasas		
	SE 11		SE 1- 11		SE 11		SE 1- 11		SE 11		SE 1- 11		SE 1- 11		SE 11		SE 1- 11		SE 1- 11							
	2009	2010	2009	2010	2009	2010	2009	2010	2009	2010	2009	2010	2009	2010	2009	2010	2009	2010	2009	2010						
01 Distrito Nacional	3	0	86	206	0	0	3	17	0	0	0	0	37	88	136%	0	1	0	11	0	0	0	0	0,0	4,7	**
02 Azua	0	0	10	57	0	0	2	4	0	0	1	0	20	111	464%	2	2	57	32	0	0	0	0	112,6	62,5	-44%
03 Bahoruco	1	0	6	9	0	0	0	1	0	0	0	0	25	37	48%	0	0	4	4	0	0	0	0	16,7	16,4	-1%
04 Barahona	1	0	8	20	0	0	0	1	0	0	0	0	19	47	148%	0	0	3	2	0	0	0	0	7,1	4,7	-34%
05 Dajabón	0	0	1	8	0	0	0	0	0	0	0	0	7	56	695%	7	7	81	85	0	0	0	0	575,6	600,1	4%
06 Duarte	2	0	25	69	0	0	0	6	0	0	0	2	40	109	174%	0	0	0	0	0	0	0	0	0,0	0,0	**
07 Elías Piña	0	0	0	1	0	0	0	1	0	1	0	1	0	7	**	0	1	20	8	0	0	0	0	132,3	52,4	-60%
08 El Seibo	0	0	4	1	0	0	0	0	0	0	0	0	18	4	-75%	0	0	18	16	0	0	0	0	81,3	71,4	-12%
09 Espaillat	1	0	4	78	0	0	1	10	0	0	0	3	8	156	1836%	0	0	1	2	0	0	0	0	2,0	4,0	99%
10 Independencia	2	0	7	7	0	0	0	0	0	0	0	0	61	60	-1%	0	0	57	2	0	0	0	0	495,2	17,1	-97%
11 La Altagracia	1	0	4	5	0	0	0	1	0	0	0	0	8	10	22%	7	0	36	52	0	0	0	0	76,0	107,1	41%
12 La Romana	3	0	43	39	0	0	1	5	0	0	0	0	84	75	-11%	0	0	4	14	0	0	0	0	7,8	26,9	245%
13 La Vega	5	0	89	123	0	0	6	12	0	0	0	1	99	135	37%	0	0	0	1	0	0	0	0	0,0	1,1	**
14 María Trinidad Sánchez	0	0	9	3	0	0	1	1	0	0	0	0	30	10	-67%	0	0	0	0	0	0	0	0	0,0	0,0	**
15 Montecristi	0	0	9	62	0	0	0	8	0	0	0	0	36	243	582%	6	1	20	22	1	0	1	0	79,0	86,1	9%
16 Pedernales	0	0	1	2	0	0	0	1	0	0	0	0	19	37	97%	0	0	0	1	0	0	0	0	0,0	18,6	**
17 Peravia	1	0	30	38	0	0	6	16	0	0	2	0	71	89	25%	0	0	2	1	0	0	0	0	4,7	2,3	-51%
18 Puerto Plata	0	0	16	62	0	0	4	3	0	0	0	1	23	89	285%	0	1	0	3	0	0	0	0	0,0	4,3	**
19 Salcedo	1	0	15	66	0	0	1	5	0	0	0	1	69	302	339%	0	0	0	0	0	0	0	0	0,0	0,0	**
20 Samaná	0	0	7	13	0	0	0	0	0	0	0	0	34	62	84%	0	0	0	0	0	0	0	0	0,0	0,0	**
21 San Cristóbal	0	0	40	41	0	0	2	10	0	0	0	0	29	29	0%	0	0	0	9	0	0	0	0	0,0	6,4	**
22 San Juan de la Maguana	0	0	8	6	0	0	0	2	0	0	0	0	15	12	-25%	0	0	22	10	0	0	0	0	42,3	19,3	-54%
23 San Pedro de Macorís	2	0	9	16	0	0	0	7	0	0	0	0	13	22	75%	2	0	17	4	0	0	0	0	24,2	5,6	-77%
24 Sánchez Ramírez	1	0	7	24	0	0	1	6	0	0	0	0	21	73	242%	0	0	0	0	0	0	0	1	0,0	0,0	**
25 Santiago	21	0	140	335	0	0	11	62	0	0	0	2	64	151	136%	0	0	0	3	0	0	0	0	0,0	1,4	**
26 Santiago. Rodríguez	0	0	5	8	0	0	2	3	0	0	0	2	43	69	60%	0	0	0	0	0	0	0	0	0,0	0,0	**
27 Valverde	0	0	16	40	0	0	0	7	0	0	0	0	40	99	147%	1	0	10	19	1	0	2	0	25,2	47,2	87%
28 Monseñor Nouel	1	0	18	39	0	0	1	8	0	0	0	1	44	95	114%	0	0	0	0	0	0	0	0	0,0	0,0	**
29 Monte Plata	1	0	6	21	0	0	0	3	0	0	0	0	14	47	246%	0	0	0	0	0	0	0	0	0,0	0,0	**
30 Hato mayor	0	0	2	7	0	0	0	0	0	0	0	0	10	36	248%	0	0	1	0	0	0	0	0	5,2	0,0	-100%
31 San José de Ocoa	0	0	1	8	0	0	0	3	0	0	0	0	7	55	699%	0	0	0	0	0	0	0	0	0,0	0,0	**
32 Santo Domingo	12	1	231	480	1	0	9	60	0	0	3	2	51	103	104%	5	7	25	62	0	0	0	1	5,5	13,3	144%
Extranjera																1	10	46	79	0	0	0	0			
<b>TOTAL PAÍS</b>	<b>59</b>	<b>1</b>	<b>857</b>	<b>1894</b>	<b>1</b>	<b>0</b>	<b>51</b>	<b>263</b>	<b>0</b>	<b>1</b>	<b>6</b>	<b>16</b>	<b>42</b>	<b>91</b>	<b>118%</b>	<b>31</b>	<b>30</b>	<b>424</b>	<b>442</b>	<b>2</b>	<b>0</b>	<b>3</b>	<b>2</b>	<b>20,5</b>	<b>21,1</b>	<b>3%</b>

Casos de enf. febriles hemorrágicas			
Enfermedad	2008	2009	2010
Dengue hemorrágico	213	995	263
Fiebre amarilla	0	0	0
Fiebre de Nilo de Oeste	0	0	0

**Dengue:** En esta semana se notificaron 191 casos de dengue y de estos 5 hemorrágicos, pero solo un caso pertenece a la semana 10. Para un acumulado de 1894 casos que incluyen 263 hemorrágicos y 16 defunciones. 24 provincias tienen un incremento mayor de 25% de las tasas de incidencia y otras cinco muestran decrecimiento de este indicador en comparación al mismo período del año anterior.

**MALARIA:** En esta semana no se reportaron defunciones por malaria. La detección de casos confirmados fue similar a lo registrado en la misma semana del año pasado. Las provincias con dos o más casos en esta semana son Santo Domingo, Dajabón y Azua, también se reporta un alto número en personas procedentes de Haití. La tasa de incidencia acumulada hasta la presente semana se presenta más elevada que para el año 2009 en las provincias La Romana, Santo Domingo, Valverde, Espaillat, La Altagracia y Dajabón.

(\*\*) No casos año previo



**República Dominicana**  
**Ministerio de Salud Pública y Asistencia Social**  
**Dirección General de Epidemiología**  
**Sistema Nacional de Vigilancia Epidemiológica**



PROVINCIA	Meningitis (todas las formas)											Enfermedad Meningococica										
	Numero de casos probables				Tasa incidencia		Var. % de tasas	Numero de defunciones				Numero de casos probables				Tasa incidencia		Var. % de tasas	Numero de defunciones			
	SE 11		SE 1- 11		SE 1- 11			SE 11		SE 1- 11		SE 11		SE 1- 11		SE 1- 11			SE 11		SE 1- 11	
	2009	2010	2009	2010	2009	2010	2009	2010	2009	2010	2009	2010	2009	2010	2009	2010	2009	2010	2009	2010	2009	2010
01 Distrito Nacional	0	0	2	4	0,9	1,7	97%	0	0	0	0	0	0	1	0	0,4	0,0	-100%	0	0	1	0
02 Azua	0	0	0	0	0,0	0,0	**	0	0	0	0	0	0	0	1	0,0	2,0	**	0	0	0	0
03 Bahoruco	0	0	0	0	0,0	0,0	**	0	0	0	0	0	0	0	0	0,0	0,0	**	0	0	0	0
04 Barahona	0	0	0	0	0,0	0,0	**	0	0	0	0	0	0	0	0	0,0	0,0	**	0	0	0	0
05 Dajabón	0	0	0	0	0,0	0,0	**	0	0	0	0	0	0	0	0	0,0	0,0	**	0	0	0	0
06 Duarte	0	0	1	1	1,6	1,6	-1%	0	0	0	1	0	0	0	3	0,0	4,7	**	0	0	0	3
07 Elías Piña	0	0	0	0	0,0	0,0	**	0	0	0	0	0	0	0	0	0,0	0,0	**	0	0	0	0
08 El Seybo	0	0	0	0	0,0	0,0	**	0	0	0	0	0	0	0	0	0,0	0,0	**	0	0	0	0
09 Espaillat	0	0	1	1	2,0	2,0	-1%	0	0	0	0	0	0	0	0	0,0	0,0	**	0	0	0	0
10 Independencia	0	0	0	0	0,0	0,0	**	0	0	0	0	0	0	0	0	0,0	0,0	**	0	0	0	0
11 La Altagracia	0	0	0	0	0,0	0,0	**	0	0	0	0	0	0	0	0	0,0	0,0	**	0	0	0	0
12 La Romana	0	0	0	0	0,0	0,0	**	0	0	0	0	0	0	0	0	0,0	0,0	**	0	0	0	0
13 La Vega	0	0	0	0	0,0	0,0	**	0	0	0	0	0	0	0	0	0,0	0,0	**	0	0	0	0
14 María Trinidad Sánchez	0	0	0	0	0,0	0,0	**	0	0	0	0	0	0	0	0	0,0	0,0	**	0	0	0	0
15 Montecristi	0	0	0	0	0,0	0,0	**	0	0	0	0	0	0	0	0	0,0	0,0	**	0	0	0	0
17 Pedernales	0	0	0	0	0,0	0,0	**	0	0	0	0	0	0	0	0	0,0	0,0	**	0	0	0	0
17 Peravia	0	0	0	0	0,0	0,0	**	0	0	0	0	0	0	0	0	0,0	0,0	**	0	0	0	0
18 Puerto Plata	0	0	0	0	0,0	0,0	**	0	0	0	0	0	0	0	0	0,0	0,0	**	0	0	0	0
19 Salcedo	0	0	0	0	0,0	0,0	**	0	0	0	0	0	0	0	0	0,0	0,0	**	0	0	0	0
20 Samaná	0	0	0	0	0,0	0,0	**	0	0	0	0	0	0	0	0	0,0	0,0	**	0	0	0	0
21 San Cristóbal	0	0	3	1	2,2	0,7	-67%	0	0	1	1	0	0	0	0	0,0	0,0	**	0	0	0	0
22 San Juan de la Maguana	0	0	1	0	1,9	0,0	-100%	0	0	1	0	0	0	0	0	0,0	0,0	**	0	0	0	0
23 San Pedro de Macorís	0	0	1	0	1,4	0,0	-100%	0	0	0	0	0	0	0	0	0,0	0,0	**	0	0	0	0
24 Sánchez Ramírez	0	0	0	1	0,0	3,0	**	0	0	0	0	0	0	0	0	0,0	0,0	**	0	0	0	0
25 Santiago	0	0	0	9	0,0	4,1	**	0	0	0	5	0	0	0	0	0,0	0,0	**	0	0	0	0
26 Santiago. Rodríguez	0	0	0	0	0,0	0,0	**	0	0	0	0	0	0	0	0	0,0	0,0	**	0	0	0	0
27 Valverde	0	0	0	1	0,0	2,5	**	0	0	0	1	0	0	0	0	0,0	0,0	**	0	0	0	0
28 Monseñor Nouel	0	0	0	0	0,0	0,0	**	0	0	0	0	0	0	0	0	0,0	0,0	**	0	0	0	0
29 Monte Plata	0	0	0	0	0,0	0,0	**	0	0	0	0	0	0	1	0,0	2,2	**	0	0	0	1	
30 Hato mayor	0	0	0	0	0,0	0,0	**	0	0	0	0	0	0	0	0	0,0	0,0	**	0	0	0	0
31 San Jose de Ocoa	0	0	0	0	0,0	0,0	**	0	0	0	0	0	0	0	0	0,0	0,0	**	0	0	0	0
32 Santo Domingo	0	0	8	5	1,8	1,1	-39%	0	0	3	0	0	1	1	6	0,2	1,3	489%	0	1	1	4
Extranjera	0	1	0	1	0,0	0,0	**	0	0	0	1				0,0	0,0	**					
<b>TOTAL PAIS</b>	<b>0</b>	<b>1</b>	<b>17</b>	<b>24</b>	<b>0,8</b>	<b>1,1</b>	<b>39%</b>	<b>0</b>	<b>0</b>	<b>5</b>	<b>9</b>	<b>0</b>	<b>1</b>	<b>2</b>	<b>11</b>	<b>0,1</b>	<b>0,5</b>	<b>443%</b>	<b>0</b>	<b>1</b>	<b>2</b>	<b>8</b>

**Meningitis Bacteriana:** Se notifica la defuncion de un caso probable a meningitis tuberculosa masculino de 10 años de edad, procedente de Puerto Principe Haiti.

**Enfermedad Meningococica:** Se notifica defuncion en femenina de 20 años de edad , procedente del Barrio Villa Aura del Municipio Santo Domingo Oeste, confirmado a Neisseria Meningitidis tipo B, se identifican contactos intimos y se aplica quimioprofilaxiz, Rifampicina 600mgrs /12hs/dos días. **Se destaca el incremento de la incidencia a nivel nacional a expensas de la provincia Santo Domingo.**

(\*\*) No casos año previo



**República Dominicana**  
**Ministerio de Salud Pública y Asistencia Social**  
**Dirección General de Epidemiología**  
**Sistema Nacional de Vigilancia Epidemiológica**



PROVINCIA	Rabia													Leptospirosis											
	Número de casos rabia animal				Tasa incidencia		Var. % de tasas	Número de personas agredidas por animales*				Número de casos rabia humana				Número de casos sospechoso				Var. % de casos	Número de defunciones				
	SE 11		SE 1- 11		SE 1- 11			SE 11		SE 1- 11		SE 11		SE 1- 11		SE 11		SE 1- 11			SE 11		SE 1- 11		
	2009	2010	2009	2010	2009	2010	2009	2010	2009	2010	2009	2010	2009	2010	2009	2010	2009	2010	2009	2010	2009	2010	2009	2010	
01 Distrito Nacional	4	0	25	12	2,7	1,3	-53%	260	366	2253	3467	0	0	0	0	0	0	8	13	63%	0	0	0	0	
02 Azua	0	0	1	0	0,5	0,0	-100%	8	1	87	13	0	0	0	0	1	0	5	4	-20%	0	0	0	0	
03 Bahoruco	0	0	0	0	0,0	0,0	**	7	0	26	0	0	0	0	0	0	0	1	1	0%	0	0	0	0	
04 Barahona	0	0	0	0	0,0	0,0	**	8	0	84	32	0	0	0	0	0	0	0	1	**	0	0	0	0	
05 Dajabón	0	0	0	1	0,0	1,8	**	0	0	3	0	0	0	0	0	0	0	0	2	**	0	0	0	0	
06 Duarte	0	0	1	0	0,4	0,0	-100%	4	0	43	7	0	0	0	0	0	0	9	13	44%	0	0	0	0	
07 Elías Piña	0	0	0	0	0,0	0,0	**	0	0	0	1	0	0	0	0	0	0	0	0	**	0	0	0	0	
08 El Seybo	0	0	0	0	0,0	0,0	**	7	5	50	41	0	0	0	0	0	0	0	0	**	0	0	0	0	
09 Espaillat	0	0	0	0	0,0	0,0	**	6	3	42	32	0	0	0	0	0	0	4	29	625%	0	0	0	0	
10 Independencia	0	0	0	0	0,0	0,0	**	4	2	42	20	0	0	0	0	0	0	1	**	0	0	0	0		
11 La Altagracia	0	0	0	0	0,0	0,0	**	0	0	0	0	0	0	0	0	0	0	1	**	0	0	0	0		
12 La Romana	0	0	0	2	0,0	1,0	**	9	0	161	0	0	0	0	0	0	1	1	0%	0	0	0	0		
13 La Vega	0	0	0	0	0,0	0,0	**	5	5	144	12	0	0	0	0	2	0	14	13	-7%	0	0	0	0	
14 María Trinidad Sánchez	0	0	0	0	0,0	0,0	**	1	2	24	7	0	0	0	0	0	0	5	1	-80%	0	0	0	0	
15 Montecristi	0	0	1	0	1,0	0,0	-100%	3	0	42	5	0	0	0	0	0	0	1	4	8	100%	0	0	0	0
16 Pedernales	0	0	0	0	0,0	0,0	**	5	0	13	11	0	0	0	0	0	0	0	0	**	0	0	0	0	
17 Peravia	0	0	0	7	0,0	4,1	**	9	34	100	241	0	0	0	0	0	0	1	**	0	0	0	0		
18 Puerto Plata	0	0	0	0	0,0	0,0	**	3	2	66	9	0	0	0	0	0	0	11	7	-36%	0	0	0	1	
19 Salcedo	0	0	0	2	0,0	2,3	**	2	2	12	11	0	0	0	0	0	0	3	8	167%	0	0	0	0	
20 Samaná	0	0	0	0	0,0	0,0	**	0	0	2	0	0	0	0	0	0	0	3	1	-67%	0	0	0	0	
21 San Cristóbal	1	0	8	2	1,5	0,4	-75%	63	17	420	315	0	0	0	0	0	1	0	1	2	100%	0	0	0	0
22 San Juan de la Maguana	0	0	0	0	0,0	0,0	**	4	0	70	0	0	0	0	0	0	0	5	0	-100%	0	0	0	0	
23 San Pedro de Macorís	0	0	1	2	0,4	0,7	97%	29	4	218	58	0	0	0	0	0	0	2	2	0%	0	0	0	0	
24 Sánchez Ramírez	0	0	1	0	0,8	0,0	-100%	3	0	13	6	0	0	0	0	0	0	1	4	300%	0	0	0	0	
25 Santiago	0	0	0	2	0,0	0,2	**	62	34	399	457	0	0	0	0	7	0	60	25	-58%	0	0	1	2	
26 Santiago Rodríguez	0	0	0	0	0,0	0,0	**	0	0	11	0	0	0	0	0	0	0	1	0	-100%	0	0	0	0	
27 Valverde	0	0	0	0	0,0	0,0	**	2	0	21	1	0	0	0	0	0	0	5	8	60%	0	0	0	0	
28 Monseñor Nouel	0	0	1	0	0,6	0,0	-100%	4	5	39	51	0	0	0	0	0	0	6	3	-50%	0	0	0	1	
29 Monte Plata	0	0	0	0	0,0	0,0	**	9	4	70	57	0	0	0	0	0	0	2	5	150%	0	0	0	0	
30 Hato mayor	0	1	0	1	0,0	1,3	**	2	0	24	10	0	0	0	0	0	0	0	3	**	0	0	0	1	
31 San José de Ocoa	0	0	0	1	0,0	1,7	**	7	5	29	24	0	0	0	0	0	0	0	2	**	0	0	0	0	
32 Santo Domingo	5	1	45	26	2,5	1,4	-43%	49	4	362	45	0	0	0	2	3	1	21	31	48%	0	0	0	1	
Extranjera							**													**					
<b>TOTAL PAIS</b>	<b>10</b>	<b>2</b>	<b>84</b>	<b>58</b>	<b>1,0</b>	<b>0,7</b>	<b>-32%</b>	<b>575</b>	<b>495</b>	<b>4870</b>	<b>4933</b>	<b>0</b>	<b>0</b>	<b>0</b>	<b>2</b>	<b>14</b>	<b>2</b>	<b>172</b>	<b>190</b>	<b>10%</b>	<b>0</b>	<b>0</b>	<b>1</b>	<b>6</b>	

**Rabia:** En esta semana se notificaron 2 casos confirmados de rabia animal. La provincia de San Pedro de Macorís muestra un incremento mayor del 25% en la tasa de incidencia y siete provincias muestran un aumento de este indicador en comparación al mismo período del año anterior. No se han presentado casos de rabia animal en 23 provincias.

**Leptospirosis:** En esta semana hay un incremento en el número de casos por encima del 100% en seis provincias: Espaillat, Monte Plata, Salcedo, San Cristóbal, Sánchez Ramírez y Monte Plata, no se notifican defunciones. Por análisis se detecta brote de leptospirosis en Espaillat por lo que se inicia la verificación del mismo.

(\*\*) No casos año previo





República Dominicana

Ministerio de Salud Pública y Asistencia Social

Dirección General de Epidemiología

Sistema Nacional de Vigilancia Epidemiológica

Boletín epidemiológico semanal 11 año 2010



Red programática: Enfermedades Emergentes y Reemergentes, EER

Responsable: Dirección General de Epidemiología (DIGEPI)

Programas involucrados: Programa Ampliado de Inmunización y DIGEPI

Vigilancia intensificada nuevo virus de influenza A/H1 N1

Provincia	Casos estudiados		Casos probables Influenza A		Confirmados (nuevo virus A H1N1)		Defunciones	
	Semana 11	Acumulado SE 16 2009 a 11	casos nuevos sem 11	Acumulado SE 16 2009 a 11	casos nuevos sem 11	Acumulado SE 16 2009 a 11	casos nuevos sem 11	Acumulado SE 16 2009 a 11
01 Distrito Nacional	1	862	0	250	0	147	0	2
02 Azua	2	46	0	7	0	4	0	0
03 Bahoruco	0	7	0	0	0	0	0	0
04 Barahona	0	26	0	1	0	1	0	0
05 Dajabón	0	13	0	1	0	0	0	0
06 Duarte	0	78	0	24	0	20	0	1
07Elias Piña	0	7	0	2	0	2	0	0
08 El Seibo	0	24	0	3	0	5	0	0
09 Espaillat	0	48	0	8	0	13	0	0
10 Independencia	0	8	0	0	0	3	0	0
11 La Altagracia	0	76	0	24	0	21	0	2
12 La Romana	1	24	0	2	0	2	0	0
13 La Vega	0	35	0	6	0	6	0	0
14 María Trinidad Sánchez	0	8	0	1	0	1	0	0
15 Montecristi	0	49	0	8	0	13	0	0
16 Pedernales	0	14	0	4	0	3	0	0
17 Peravia	0	27	0	7	0	6	0	1
18 Puerto Plata	0	144	0	41	0	35	0	1
19 Salcedo	0	8	0	2	0	4	0	0
20 Samaná	0	14	0	4	0	4	0	0
21 San Cristóbal	0	108	0	20	0	13	0	6
22 San Juan de la Maguana	0	18	0	1	0	3	0	0
23 San Pedro de Macorís	6	56	0	4	0	4	0	0
24 Sánchez Ramírez	0	24	0	3	0	3	0	1
25 Santiago	5	445	0	90	0	73	0	0
26 Santiago Rodríguez	0	3	0	1	0	1	0	1
27 Valverde	0	29	0	7	0	7	0	0
28 Monseñor Nouel	0	62	0	7	0	5	0	0
29 Monte Plata	2	24	0	4	0	4	0	0
30 Hato mayor	0	4	0	2	0	2	0	0
31 San José de Ocoa	0	24	0	5	0	3	0	0
32 Santo Domingo	4	849	0	177	0	107	0	6
Extranjera	0	3	0	1	0	1	0	2
Total	21	3167	0	717	0	516	0	23

Casos por grupo de edad confirmados por nuevo virus influenza

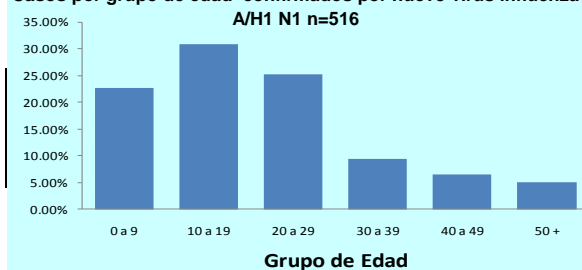

Prevalencia de virus respiratorios circulantes\*

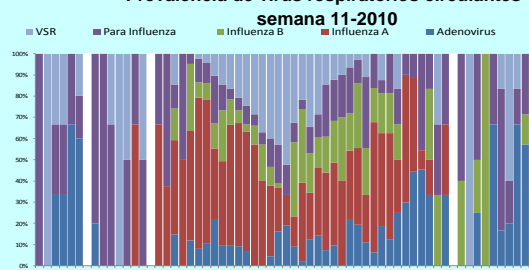

(\*)Determinación de virus por método de inmunofluorescencia

En la semana 11, en el CEMADOJA se investigaron por inmunofluorescencia 21 casos de gripe de los cuales el 33% (7/21) resulto positivo a virus respiratorio. Cuatro Adenovirus, tres Parainfluenza residentes en las provincia de Distrito Nacional, San Pedro de Macoris, Santiago y Santo Domingo. Desde el 1ro de enero 2010 ninguna de las muestra se ha determinado influenza A.

Muertes asociadas al nuevo virus Influenza A H1N1

Hospital de ocurrencia      Edad      Sexo      Factores de riesgo      Municipio y provincia de residencia

